

発行所 京都府京田辺市 〒610-0393 京都府京田辺市田辺80 TEL(0774)63-1122 (代表) FAX(0774)63-4781

市の人口	( )は前月との比較	
平成12年4月1日現在	男 27,816人 (-66)	女 28,461人 (-6)
	計 56,277人 (-72)	世帯数19,801世帯 (-53)



⑤新しくできた砂場で元気に遊ぶ園児ら⑥「初々しい園児が勢ぞろい」真新しい教室で行われた入園式

## 普賢寺幼稚園が開園

### 子育て拠点と交流の場に

市が建設を進めていた普賢寺幼稚園と普賢寺児童館が完成したことで市立幼稚園が完成、4月2日には竣工式が行われました。これは老朽化した児童館を立て替えて新たに生まれ変わったもの。4月10日には入園式も行われ3・4・5歳児合わせて30人の園児が元気に通園しています。同幼稚園

### 児童館を併設した複合施設

市が建設を進めていた普賢寺幼稚園と普賢寺児童館が完成したことで市立幼稚園の拠点、また親同士の交流の場として利用することができま



また、児童館では親子教室や子育て相談なども開かれます。問合せ先▼普賢寺幼稚園(☎65・0111)▼普賢寺児童館(☎65・0153)



極楽寺の阿弥陀如来坐像



大徳寺の大日如来坐像

市教育委員会は、市指定 大徳寺(東)の「木造大日文化財に極楽寺(天王)の如来坐像」を新たに指定し「木造阿弥陀如来坐像」としました。

市文化財に仏像が指定されたのは初めてで、全部で12件になりました。

### 新たに市指定文化財

市教育委員会は平成8年度から市内各寺社の協力を得て、仏像を中心に調査を行ってきました。今回、市文化財保護委員会(小林喜代司委員長)からの意見を

受け、4月1日付けで指定しました。新たに決まった市指定文化財は次のとおりです。

【木造阿弥陀如来坐像(極楽寺所蔵)】 大徳寺の本尊で高さ72・9センチの像。起伏の少ない衣紋の作りから室町時代(15世紀)の製作とわか

ります。大徳寺は木津川畔にありましたが、洪水のため現在地に移ったと伝えられてい

【木造大日如来坐像(大徳寺所蔵)】 極楽寺の本尊で高さ72・9センチの像。起伏の少ない衣紋の作りから室町時代(15世紀)の製作とわか

ります。大徳寺は木津川畔にありましたが、洪水のため現在地に移ったと伝えられてい

ます。大徳寺は木津川畔にありましたが、洪水のため現在地に移ったと伝えられてい



清潔で快適な生活を送れるように(昨年の一斉清掃から)

### 28日はそうじの日

環境美化に対する市民のみなさんの意識を一層高めて、このおおいのある快適な生活を送れるまちづくりを

【11年度中の情報公開条例】 市は「公文書は市民の共有財産」と考えています。市民のみなさんの市政に

【11年度中の情報公開条例】 市は「公文書は市民の共有財産」と考えています。市民のみなさんの市政に

【11年度中の情報公開条例】 市は「公文書は市民の共有財産」と考えています。市民のみなさんの市政に

## 情報公開条例

### 11年度の利用状況まとめ

市は開かれた市政の推進を目的として、情報公開条例を平成10年10月から制定しています。11年度中の利用状況がまとめられましたので、お知らせします。

【11年度中の情報公開条例】 市は「公文書は市民の共有財産」と考えています。市民のみなさんの市政に

【11年度中の情報公開条例】 市は「公文書は市民の共有財産」と考えています。市民のみなさんの市政に

【11年度中の情報公開条例】 市は「公文書は市民の共有財産」と考えています。市民のみなさんの市政に

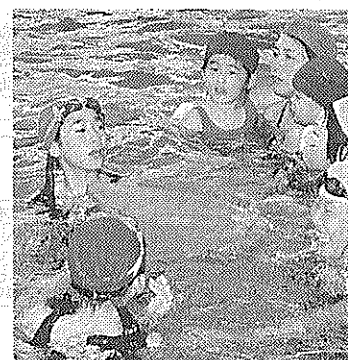

こどもの日はプールで遊ぼう

【こどもの日はプールが無料】 田辺公園プールは、「こどもの日」にちなんでプールを無料開放します。対象は中学生以下の人

【こどもの日はプールが無料】 田辺公園プールは、「こどもの日」にちなんでプールを無料開放します。対象は中学生以下の人



市職員を募集します

職種は環境衛生技術員

京田辺市は、平成12年度職員採用試験を行います。

【試験日時・場所】 5月27日(土)午前9時 市職員課に備え付けの申込書に必要事項を書いて、撮影後6か月以内の写真(上半身脱帽、縦6センチ×横5センチ)を貼り、最終学校の卒業証明書(卒業証書)の写しを添え、同課へ本人が持参して提出してください。

【申込書の交付と受付時間】 5月1日(月)～17日(水)。ただし、土・日曜日と祝日は除きます。【申込書の交付と受付時間】 5月1日(月)～17日(水)。ただし、土・日曜日と祝日は除きます。

【採用予定日】 7月1日以降 【採用予定人員】 若干名 【申込方法】 郵送による申し込みは、受け付けません。

市民と行政を結ぶパイプ役

市民のみならず行政を結ぶパイプ役として、行政の運営にご協力いただく平成12年度市政協力員のみなさんが決まりました。

市民のみならず行政を結ぶパイプ役として、行政の運営にご協力いただく平成12年度市政協力員のみなさんが決まりました。

相談はお気軽に

6月1日は人権擁護委員の日

6月1日は、人権擁護委員の日です。市長から推せんされ、法務大臣が委嘱した本市の人権擁護委員(平成12年4月1日現在)は次のとおりです。

市職員の課に備え付けの申込書に必要事項を書いて、撮影後6か月以内の写真(上半身脱帽、縦6センチ×横5センチ)を貼り、最終学校の卒業証明書(卒業証書)の写しを添え、同課へ本人が持参して提出してください。

平成12年度 市政協力員決まる

Table with 4 columns: 区・自治会名, 氏名, 電話, 氏名. Lists names and phone numbers for various districts and associations.



シリーズ30

選挙のしくみ

連座制とは?

前回までのお話で選挙違反に対する処罰があることに触れましたが、今回は、そのうちの「連座制」の選挙の当選を無効とする...

軽自動車税の減免

申請は5月24日まで

原動機付自転車(原付)のため直接専用するもの、軽自動車(軽自動車)の所有する人、身体障害者などに対する減免...



国民年金

在日外国人を対象に特別給付金を支給する。市は、今年度から在日外国人を対象に特別給付金を支給する。

母子家庭奨学金

母子家庭奨学金は、母子家庭の児童の養育や教育経費に対して助成を行うもの。母子家庭など(お父さんが重度障害の場合も受給対象となります)で、乳幼児から高校生までのお子さん...

高年齢者特別給付金

高年齢者特別給付金は、市内に住んでいる母子、対象者(大正15年4月1日以前生まれで昭和57年1月1日に外国人登録をしていない人)...

Advertisement for 'キムチ宅配' (Kimchi Delivery) with phone number 0774-65-3299 and details about the product.

Advertisement for '宇治茶の老舗 今村芳翠園' (Uji Tea Old Shop Imamura Yukieen) with phone number 0774-62-1001.

Advertisement for 'カラープリント TOMOMIDO PHOTOGRAPH' (Color Print Tomomido Photograph) with phone number 62-5548.

Advertisement for '一休寺霊苑指定 甘南備寺霊苑指定' (Ikkyu-ji Reien Designated) with phone number 62-0450.

Advertisement for '島本事務所' (Shimamoto Office) with phone number 62-27801.

# 国勢調査にご協力を

## 10月1日現在で実施します

「平成12年国勢調査」が調査です。赤ちゃんももちろん、日本に住んでいるすべての人が調査の対象となり、今年10月1日午前0時現在を期して実施されます。この調査は、大正9年の第1回目の調査から変わることなく、今年で第17回目を迎えます。

調査は、5年ごとに実施され、今年10月1日午前0時現在を期して実施されます。この調査は、大正9年の第1回目の調査から変わることなく、今年で第17回目を迎えます。

### 赤十字の社員に加入しよう

日本赤十字社京都府支部は、5月1日から府内一斉に「赤十字社員増強運動」を展開しています。

一人でも多くの人に赤十字社員になっていただき、事業の推進にご協力をお願いします。赤十字社員は、株式会社などの社員と異なり、赤十字の行う事業に賛同し社費(年額5000円以上)を納めていただける人(このことをいいます)。

### 2土地改良区の事業計画決まる

大住・普賢寺両土地改良区は、次のとおり事業計画を決定しました。

【大住土地改良区】  
 事業計画Ⅱ▼換地処分等業務▼整備事業の推進と施行▼土地改良施設の維持管理▼研修・促進講演など  
 予算総額1億6千596万円

【普賢寺土地改良区】  
 事業計画Ⅱ▼10年度事業承認事項▼賦課金の額と徴収方法▼公庫資金の借入・償還方法など  
 予算総額1億7千455万円

### 介護保険の指定事業者

市は、次のとおり介護保険の指定事業者を追加しました。

【介護保険の指定事業者】  
 市は、次のとおり介護保険の指定事業者を追加しました。問合せ先は市水道部(62・0414)。

### 水道指定工事店

水道指定工事店 (追加分)

氏名又は名称	住 所	電話番号
㈱林原設備工業	大阪府枚方市南楠葉1丁目19番7号	072-855-4051
永機建設㈱	京都市西京区桂橋南町31番地93	075-381-1133
㈱平尾工業	城陽市寺田内後65番地の3	0774-52-4154
小田設備	京都市左京区修学院室町24番地の3	075-712-7679
㈱小野設備	京都市山科区音羽森廻り町6番地の9	075-593-3635

### お詫びと訂正

広報京田辺4月号に掲載した「介護保険サービス事業者」の一覧表のなかで、事業者の名称が誤記されていました。お詫びと訂正します。

【サービス事業者】  
 ㈱ニチイ学館アイリス フ三友(有料老人ホーム) ケアセンター京田辺(電話 番号1164・7450) サイ入所者生活介護(電話番号1165・3343) お詫びと訂正します。

### 平成12年国勢調査は、人口・世帯の実態を把握し、21世紀の行政施策・総合計画の策定に不可欠な基礎資料を得ることを目的に行われます。

### 市民のみなさんへご理解と協力をお願いします。

この調査期日は、大正9年の第1回目の調査から変わることなく、今年で第17回目を迎えます。

### 人 事

京田辺市・同議会・同教育委員会・同水道部・同消防本部(4月1日付)

【部長級】市長公室長(福部部長) 岡本仁(総務部長) 水田部長 木村輝夫(福祉部長) 日下三三(地区区画整理)

### 地域の生活安全センターに

府田辺警察署は、昨年3月事業地区内の仮設店舗街の月から井手交番内に移転し、隣接地に開所し、交番活動再開しました。

同交番は警察官3人が交代勤務。市民のみなさんが安心して生活できるように、治安の維持に努めます。

### 新しく出来た三山木交番

開所式典で小野署長は「三山木交番が地域の生活安全センターとして、明るく住いようとするために協力していきなさい」と述べられました。

△田辺警察署三山木交番  
 住所 京田辺市三山木谷浦4  
 電話番号 62・8727  
 問合せ先 府田辺警察署(63・0110)

### 聴覚障害者と交流を深めよう

### 「手話教室」を「聴覚障害者」へ

「手話教室」の受講生を募集しています。

対象 市内に在住・通勤・通学  
 期間 6月9日～7月14日の毎週金曜日  
 時間 19時～21時(午後7時～8時)  
 定員 昼・夜の部とも30人(1371)

### 聴覚障害者と交流を深めよう

聴覚障害者と交流を深めよう。聴覚障害者の方と交流を深めよう。

聴覚障害者の方と交流を深めよう。聴覚障害者の方と交流を深めよう。

聴覚障害者の方と交流を深めよう。聴覚障害者の方と交流を深めよう。

## 三山木交番が開所



新しく出来た三山木交番

開所式典で小野署長は「三山木交番が地域の生活安全センターとして、明るく住いようとするために協力していきなさい」と述べられました。

△田辺警察署三山木交番  
 住所 京田辺市三山木谷浦4  
 電話番号 62・8727  
 問合せ先 府田辺警察署(63・0110)

清潔で快適な環境を提供する総合メンテナンス

- 建物清掃
- 設備保守管理
- 施設警備

**近代ビル管理(株)**  
 京都支社 京田辺市市田久戸14  
 TEL(63)1000 FAX(63)7000

近代グループ  
 近代警備保障株式会社 京都支店  
 TEL(65)5000 FAX(63)7000

近代サービス株式会社  
 近代ビル管理株式会社

記念品・内祝・引出物・粗供養

ギフトショップ  
**ホリタカ**

よい品をより安く  
 親切に

シャディ 特約代理店

京田辺市松井  
 ☎62-3518(代)

**川東整形外科**

■整形外科  
 ■リハビリ科  
 ■デイケア(相談)

診療科目

診療時間	月	火	水	木	金	土
AM9:00~PM12:00	○	○	○	○	○	○
PM5:30~PM7:30	○	○	×	○	○	×

■休診日/日曜・祝日・水・土午後

院長 川東直樹  
 〒610-0341 京都府京田辺市新茶屋前31  
 TEL 0774-64-7211

●住宅・店舗の新築・リフォーム  
 ●クロス・カーペットなどの張替  
 ●ウィンドウ・トリートメント  
 ●家具・アクセサリ  
 ●インテリアコーディネート

INTERIOR  
**mutsumi**  
 株式会社 インテリア ムツミ

JR 大住駅西  
 TELEPHONE 0774(63)3099  
 FREEDIAL 0120(63)3099

宇治 純正宇治茶

茶の妖精

京田辺市普賢寺上大門 2-1  
 TEL62-0256(代)  
 FAX63-3269



熱い思いで耳を傾けて

小中学生の主張大会

市は、第9回京田辺市子ども主張大会を開きます。この主張大会は、市内の小・中学生12人が、ご自身の生活や学校などで考えていることや体験を通じて感じたこと、主張したいことなどを自由なテーマで発表し...



パイプ役として活躍 モニター10人決まる

平成12年度市消費生活モニター10人が決まり、4月6日に市役所で委嘱状交付式と研修会を行いました。委嘱状を交付された10人のモニターの方には、消費...

後は骨粗しょう症予防から

強くする生活習慣を

骨粗しょう症とは 「年を取ると腰が曲がるのは老化現象だから仕方ない」とあきらめられていない時代がありました。確かに年を取ると、骨は骨の状態を調べておくことが大切です。

バランスのよい食事と運動が大切

骨粗しょう症とは

次に2番目に多いのが、骨粗しょう症による骨折。カルシウムを消費する...

女性に多い病気

骨粗しょう症は女性に多く、中年以降でも骨密度を増やして、最大骨量を高めておくことが大切です。

良子(南山西) 山田喜美枝(健康村) 四宮節子(新興戸) 飯田清子(新田辺東住宅)



ゆずりませ

①動力ミシン②学校と同じ机③パソコン④木製2段ベッド⑤ダブルベッド⑥8畳写真機

ゆずりませ

①ベビーベッド 問合せ先 市産業振興課 (64-1360)

ひだまりの会

日時 5月23日(火) 午後1時30分~3時30分 場所 市立南郷 対象 市内在住の高齢者

ママさんおくん



参加費 無料

申込 問合せ先 市社会福祉協議会 (62-2222) 午後2時~4時

ボランティア募集

ボランティアグループもたちが遊びを通して楽しく活動するための援助

かがやき

内容 リフォーム：着物からベストへリバーシブルベストをつくります

7月に予防検診 骨の状態チェックして

市は、骨粗しょう症の方は対象となりません。話番号・世帯主・骨粗しょう症予防検診希望と書

文化協会

邦楽発表会の出演者を募集 市文化協会は、市民邦楽発表会の出演者を募集します。

骨の健康状態をチェック

骨の健康状態をチェック (昨年の予防検診) 歩歩くことを目標に、現在の生活にあと1000歩多く歩くことから始めましょう。

改増築110番 あなたの住まいのご相談は 田辺改増センター 京田辺市三山木荒馬8-1 63-5654

愛する人の為に愛する人と共に 井出産婦人科 田辺保健法指定医 院長 井出哲正 Tel.(0774)-65-4433

秀芳堂 小西表具店 大正元年創業 京田辺市田辺寄脱19 TEL62-0159 FAX62-6100

スーパーおどろき 駐車場完備 京田辺市河原御影30番地8 TEL.62-0758

M マチづくり技術集団 牧草コンサルタンツ株式会社 測量 調査 計画 設計 登記 区画整理 補償 下水道

各種健診の申込  
5月31日までに  
市は、各種健診を行いま  
がきに必要事項を記入のう  
え申し込んでください。手  
元のない方は、官製はがき  
でもけっこうです。ただし、  
基本健康診査については、  
内容・対象・費用は、基  
本健康診査・40歳以上の  
無料・胃がん検診・40歳以  
上の人・500円・大腸が  
ん検診・40歳以上の無料  
▼子宮がん検診・30歳以上  
の女性・800円・乳がん  
検診・30歳以上の女性・無料  
申込方法 4月に全戸配  
布しました申し込み用紙は  
(☎64・13334)

岡村区農家組合は、「岡  
村いきいき農園」の空い  
ている区画の入園者を募  
集します。  
この農園は、新  
旧市民の交流の場  
とするともに、  
農地の有効利用と  
農村地域の活性化  
を図ることを目的  
に開設しました。  
みなさん土の感触を  
味わいながら家庭菜園づ  
くりを励んでみては、  
など

**土の感触を味わって**  
**岡村いきいき農園入園者募集**  
施設状況 農機具収納  
庫、休憩所、貸出用農機  
具、簡易便所、給水施設  
など  
人て自ら耕作できる人  
市産業振興課(〒61  
0・0339京田辺市田  
辺80、☎64・1360)  
00円(年間)ただし、  
15日(月) 申込・問合せ先

**肥満教室の日程と内容**

日時と場所	内 容
5月30日(火) 13:00~16:00 中央公民館	肥満を克服するために一肥満のメ カニズムを知る一 医師の講演、体脂肪率測定
6月2日(金) 9:30~15:00 中央公民館	調理実習と講演 「これだけは知っておきたい!! 「ダイエットの栄養知識」一 栄養士
6月15日(木) 13:00~16:00 中央公民館	ストレスと肥満 「ストレス」をなくす生活って どうするの?一 精神保健福祉相談員
6月23日(金) 13:00~16:00 田辺中央体育館	上手にやせるための運動 「いつでも、どこでも、一人でも できる運動」 運動指導士

気軽にご相談ください。  
相談日時 毎月第2火曜  
日の午前9時~11時  
電話番号 63・2662  
問合せ先 市健康推進課  
(☎64・13335)

市は、肥満教室を行いま  
す。「肥満」を正しく理解し、  
健康的に美しくやせる方法  
を身につけませんか。  
日程・内容 左表のとおり  
ふれあい教室  
市教育委員会は、心の不  
安により学校に行きたくて  
も行けない状態が続いてい  
る子どもたちを対象に、安  
心と喜びのある居場所をつ  
くり、自立を援助する「ポ  
ットラック」(ふれあい教  
室)を開いています。  
日時 毎週火曜日と第2  
・4木曜日(祝日は除く)  
午前11時~午後3時  
場所 中央公民館または  
田辺中央体育館  
対象 市立小学校・中学  
校に通学する児童・生徒  
内容 学習、話し合い、  
ゲーム、軽スポーツなど  
申込方法 市学校教育  
課、または学校の先生に日  
時を予約してください。  
問合せ先 市学校教育課  
(☎63・4488)

リハビリ電話相談を設置  
家ででの訓練などお気軽に  
市は電話によるリハビリ  
相談を始めます。  
相談はリハビリの専門家  
である理学・作業療法士が  
応じます。  
家でできる訓練方法や内  
容についての悩みなど、お  
気軽にご相談ください。  
相談日時 毎月第2火曜  
日の午前9時~11時  
電話番号 63・2662  
問合せ先 市健康推進課  
(☎64・13335)

肥満教室に参加を  
「それほど食べていない  
つもりなのに、どうしてや  
せないの?」「やっとな  
減った。なのにすぐもとの  
体重に戻ってしまう!」そ  
んな思いに悩んでいませ  
んか?  
市は、肥満教室を行いま  
す。「肥満」を正しく理解し、  
健康的に美しくやせる方法  
を身につけませんか。  
日程・内容 左表のとおり  
ふれあい教室  
市教育委員会は、心の不  
安により学校に行きたくて  
も行けない状態が続いてい  
る子どもたちを対象に、安  
心と喜びのある居場所をつ  
くり、自立を援助する「ポ  
ットラック」(ふれあい教  
室)を開いています。  
日時 毎週火曜日と第2  
・4木曜日(祝日は除く)  
午前11時~午後3時  
場所 中央公民館または  
田辺中央体育館  
対象 市立小学校・中学  
校に通学する児童・生徒  
内容 学習、話し合い、  
ゲーム、軽スポーツなど  
申込方法 市学校教育  
課、または学校の先生に日  
時を予約してください。  
問合せ先 市学校教育課  
(☎63・4488)

再就職向け講習  
内容・日程・場所 下記  
ソコン(ビジネスコンピュ  
ーティング3級)・6月27  
日(火)・8月9日(水)  
の間の26日間、午後0時30  
分~4時30分・京都テルサ  
(京都市南区)・パソコン  
(エクセル3級) 科講習会  
・7月4日(火)・8月9  
日(水)の間の21日間、午  
前10時30分~午後4時30分  
・ユウ大阪経理長岡天穂校  
(長岡京市)  
対象 再就職を希望する  
京都府在住の女性で講習期  
間中すべて出席できる人  
受講料 無料(ただし、  
検定試験受験料・テキスト  
代は受講者負担)  
申込方法 下記はがきを持参  
して京都府女性就業サービ  
スセンター(京都市南区新  
町通九条下ル京都テルサ東  
館2階)へ直接申し込んで  
ください。  
申込期間 6月12日(月)  
~14日(水) 午前9時~正  
午、午後1時~4時30分  
問合せ先 京都府女性就  
業サービスセンター(☎0  
75・692・3443)

茶摘み女子さんを募集  
J.A.京都やましろ田辺総  
合支店は、地元の農業を知  
っていただき、体験してい  
ただ「こうと茶摘み女子さん」  
を募っています。  
期間 5月上旬~下旬  
場所 市内の茶農家の茶  
園  
問合せ先 J.A.京都やま  
しろ田辺総合支店(☎62・  
0034)

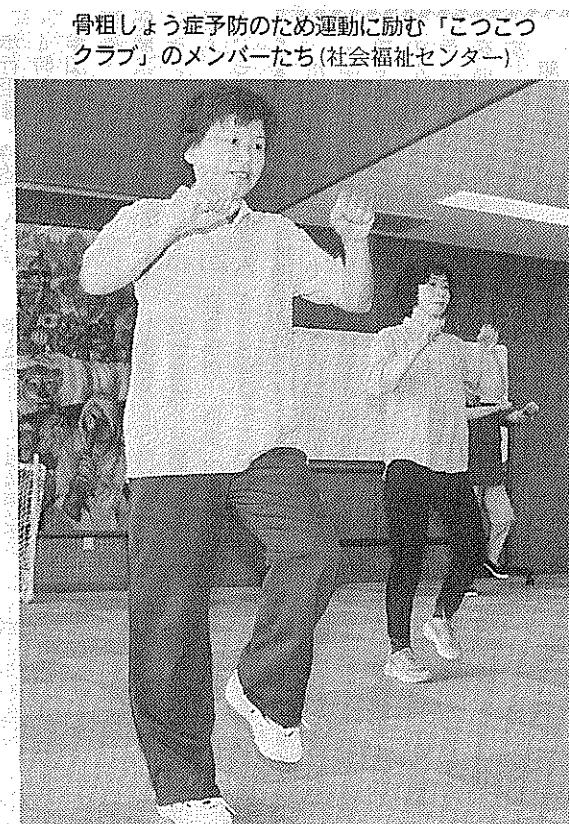

骨粗しょう症予防のため運動に励む「こつこつクラブ」のメンバーたち(社会福祉センター)

**骨粗しょう症になりやすい生活**

- 牛乳や乳製品をとらない
- お酒をよく飲む。コーヒーや紅茶が大好きでよく飲む。たばこをよく吸う
- 魚料理より肉料理が多い。小魚や豆腐をあまり食べない
- 加工食品やインスタント食品をよく食べる
- 運動嫌いで、体を動かすことも少ない。天気が良くてあまり戸外に出ない

**あと1000歩多く歩こう**

- できるだけ階段を利用する
- 目的地のひと駅前で降りて歩く
- 休日は戸外に出て散歩を
- 近所の買い物は歩いて行く
- 家事も立派な運動

etc.  
午後3時  
申込・問合せ先 市文化  
協会邦楽の部長 高橋  
(☎65・5638) 市文化  
協会事務局(市社会教育課  
内、☎64・13993)

**健康な骨を**  
骨が弱くなってしまつてこ  
ります。その理由として次  
のようなのが考えられます。  
量の減少スピードを抑える  
ことができます。  
①閉経後に女性ホルモン  
が激減する。閉経を契機に  
骨の形成に関与している  
「エストロゲン」という女  
性ホルモンの分泌が減る  
骨を強くするために、次  
のような生活改善を行って  
いく必要があります。  
①カルシウムを十分に摂

骨密度測定で  
骨をつくるには、いろいろ  
な食品をバランスよく組み  
合わせてとるようにしまし  
よう。  
骨密度測定で  
骨をつくるには、いろいろ  
な食品をバランスよく組み  
合わせてとるようにしまし  
よう。

**リニューアルオープン**  
チャペル新設  
大好評!  
ランチバイキング  
テニスコート  
ナイター設備完備  
7月16日リニューアル  
オープンがめです  
5月7日のイベント  
は延期になりました。  
ご了承ください。  
京都厚生年金 休暇センター  
TEL 62-3500

**表印 認印 実印**  
**竹村印判店**  
JR京田辺駅西行200m  
☎62-1427

アイされるデンと情熱で生活活ライフのパートナー  
**有限会社 アイエエエエ**  
各種工事の設計施工請負  
高低圧電気 情報通信 消防 防災  
冷暖房給湯 昇降機送 土木建築  
各種住設機器の販売設置  
家電 O.A 太陽光発電 厨房機器  
システムキッチン UB 電動工具  
特定建設許可(電機)電気工事届出(自家用一般用)  
田辺電業会(会員募集)  
電気、通信、防災機器等の販売および工事を業  
とする商工会員で加入希望の方は商工会事務  
局又は下記まで連絡下さい。  
☎610-0311 京田辺市草内ノノ坪17-5  
旧国道307号沿(日石スタンド対面)  
TEL 0774-62-4178  
FAX 0774-62-4174

ありがとうございます  
心をこめて  
**産経新聞**  
朝刊・夕刊 1ヶ月  
3,850円(消費税込)  
**サンケイスポーツ**  
1ヶ月 3,260円 (消費税込)  
お申込は  
京都府京田辺市新小欠8  
産経新聞新田辺専売所  
TEL(0774)63-6747

**TOYOTA**  
We do COMPACT.  
**DAIHATSU**  
**HINO**  
Good for You  
「最適」をまごころで...  
**上村自動車**  
☎62-0176

京田辺市広報広聴課  
(☎64・1320)



# 市民総体に参加しませんか

市社会体育協会は、第15回市民総合体育大会の参加者を募集します。

## ソフトテニス 6/4に田辺公園で

日時 6月4日(日) 午前8時30分  
場所 田辺公園テニスコート  
参加資格 市内に在住・通勤・通学する中学生以上の人

## バドミントン 初級者も気軽に

日時 6月4日(日) 午前9時から  
場所 田辺中央体育館  
参加資格 市内に在住・通勤・通学する中学生以上の人

## 男子ソフトボール 40歳以上の人も

日時 6月11日・18日(日) 午前9時から  
場所 田辺木津川運動公園  
参加資格 市内に在住・通勤・通学する18歳以上の男子

内容 男女別ダブルスのトーナメント戦。1試合7ゲームとします。  
参加費(1人) 中学生:100円 小学生:300円  
申込方法 田辺中央体育館内、市社会体育協会に備え付けの申込用紙に必要事項を書いて、同協会まで持参するか送付してください。

内容 各クラス別に予選リーグを行い、その後トーナメント戦をします。  
クラス区分 A級(上級者):学生・社会人で経験の深い人 B級(中級者):A・C級に該当しない人  
参加費 1組1000円  
申込方法 市社会体育協会(田辺中央体育館内、〒610-0331京田辺市田辺丸山19、☎62-1501、☎62-1534)へお問い合わせの申込用紙に必要事項を書いて、同協会まで持参するか送付してください。

チーム編成 各区分・自治会、事業所・各種団体などで編成してください。1チーム20人以上、40歳以上の男子を3人以上登録し、競日(土)午後8時から場所:田辺中央体育館  
問合せ先 市ソフトボール部長 西野(☎63-2199)

## ハイキング 新緑の嵯峨野へ

日時 5月21日(日) 午前7時20分午後5時  
参加費(交通費など) 大人:1440円 小人:820円  
行程 嵯峨野の里をぬけ、高雄から清滝川沿いを通り保津峡まで歩きます。

## バレーボールを 楽しみませんか

市社会体育協会所属のバレーボール連盟は、バレーボール好きな人が集い楽しく練習をしています。  
日時 5月16日(火) しめきり  
問合せ先 京都田辺山友会事務局 西上(☎63-0899)

## ジュニアソフトテニス教室

市社会体育協会は、公園テニスコート 対象者 市内に在住する小・中学生  
参加費 1000円  
申込・問合せ先 市ソフトテニス連盟 新庄直(☎610-0357)

## 小・中学生を対象に

申込方法 住所・氏名(☎65-4624) 電話番号・学校名をフックス番号は電話番号で送付してください。

## トレニングルーム

日時 6月18日(日) 午前10時正午、午後2時4時  
場所 田辺中央体育館  
対象 市内に在住・通勤・通学する16歳以上の人  
定員 30人ずつ、計60人  
受講料 1000円  
申込方法 住居がきの往信用に受講希望日時・氏名・年齢・住所・電話番号・勤務先学校名を、返信用の表に住所・氏名を書いて田辺中央体育館に送付。または、住所・氏名を書いて返信用はがきを同体育館

## コンピュターで 適切な体力づくり

日時 5月12日・26日(金) 午後5時~8時、13日(土) 午前9時~正午、15日・22日(月) 午前10時~12時  
場所 田辺中央体育館  
内容 各自の体力を総合的に測定し、それぞれにあった効果的なプログラムを提供します。  
対象 トレニングルーム  
参加費 1500円  
持ち物 ①ポンド②ティッシュペーパー③バスタオル④古いストックキング⑤目打ち  
申込・問合せ先 京田辺国際交流協会(後援市・市教育委員会)を開設します。  
開催期間 5月18日(木) 21日(日)  
時間 午前10時~午後5時。ただし、21日は午後4時までです。  
場所 市コミュニティホール  
問合せ先 京田辺クラブ(☎62-3097) 福田(☎62-8021)

## 京田辺国際交流協会がコンサート

50~60年代 スタンダードジャズを  
出演は同志社大学軽音楽部で「キャンディ」などスタンダードジャズを演奏します。  
日時 5月21日(日) 午後2時30分~3時30分  
場所 中央公民館  
入場料 無料。ただし、整理券が必要です。  
しめきり 5月17日(水)  
申込・問合せ先 京田辺国際交流協会事務局(市秘書室内、☎641322)

### 交通安全コーナー

田辺警察署 交通課 ☎63-0110

このような渡り方は禁止されています

- ①歩行者が、道路を斜めに横断すること
- ②歩行者が、車両の直前または直後から横断すること

道路横断時のポイント

- ◇ 近くに信号や横断歩道がある所では、必ずそこから渡りましょう。
- ◇ 近くに安全施設のない道路では、見通しのよい場所から回りの安全を確認して渡りましょう。

【危険!歩行者の道路横断】  
歩行者の交通死亡事故の約8割は、横断中に事故にあっていました。その中には、歩行者の信号無視・横断禁止場所での横断などのルール違反が起因した事故もあります。交通ルールを必ず守りましょう。

### 豊富な品揃えでオフィスを 応援します

コンピューター関連機器  
ワープロ・FAX・コピー機  
印刷機・スチール家具  
法令用紙・文具・事務用品  
ラッピング・雑貨・画材  
カラーコピー・大型コピーサービス

営業時間  
平日 AM10:00~PM8:00  
日・祝日 AM10:00~PM7:00

## 株式会社 大栄

京田辺市田辺津田46-1  
(近鉄新田辺駅前)  
TEL 0774-62-9473  
FAX 0774-62-9577

### Brio 賃貸情報

京都・滋賀 12店舗のネットワーク

マンション・店舗等の企画立案・入居募集・借上げ・家賃滞納保証・入居者管理・建物管理。

## 株式会社 ハウスセゾン

建設大臣免許 (1) 第5738号 京宅協会員  
京都府京田辺市田辺津田22 パルエース新田辺1F  
Tel 0774-68-2777 Fax 0774-68-2788  
営業 9:00~19:00 木曜日定休

0120-068-277

### 車検 定期点検 修理 板金塗装

トヨタ他各種販売  
ダイハツ車常時展示  
お車のことなら何でも  
お気軽にご相談ください。

## ダイハツ専門店

## 河村モーターズ

京田辺市 薪  
TEL (62) 1967  
FAX (63) 3120

### 御婚礼予約受付中

## 中心山荘

緑のホテル  
TEL 62-2248

### 時計・宝石・メガネ

## (株) おおかわ

近鉄新田辺駅前 TEL. 62-4466

オオカワ  
京田辺店 アルプラザ京田辺 1F  
TEL. 63-2538  
城陽店 アルプラザ城陽 3F  
TEL. 56-2608

# お知らせいろいろ

## 図書館

### 5月のおはなし会

6日・13日・20日・27日(土)は午後3時から、17日・24日(水)は午後4時からおはなし会を行います。

### 5月の映画会

今月は近未来SF映画を特集します。

▼6日…ガタカ▼13日…ミミック▼20日…ブレード

### 移動図書館巡回日程表

曜日	地区名	駐車場所	巡回時間	巡回日
火曜日	草内	草内小学校北隣	2:20~3:00	2 16
	新興戸	新興戸田中建設北50m	3:10~3:50	
	興戸	興戸公民館西200m	4:00~4:50	
	水取	水取コミュニティセンター横	3:00~3:30	
水曜日	普賢寺	普賢寺公民館前	3:40~4:10	9 23
	多々羅	多々羅公民館西側空地	4:20~4:50	
	天王	天王バス停前	3:00~3:30	
水曜日	高船	高船農産加工センター前	3:40~4:10	17
	打田	打田構造改善センター前	4:20~4:50	
	松井	松井児童公園北東50m	2:30~3:00	
	健康村	健康村公民館	3:20~4:00	
木曜日	東	サンロイヤルアカデミア	4:20~5:00	10 24
	出垣内	三山木小学校北側空地	2:10~2:40	
木曜日	宮ノ口	白山神社横	2:50~3:20	12(金) 18
	江津	江津公民館前	3:30~4:00	
	山本	山本出荷場精米所前	4:10~4:50	
	高木	高木公民館前	2:30~3:10	
	南山東	南山児童公園	3:20~4:00	
	飯岡	飯岡バス停前	4:10~4:50	

★中央図書館・北部住民センター図書室で借りられた本も移動図書館で返すことができます。

★貸出券は共通です。

★その場で貸出券をおつくりしますのでお気軽にご利用ください。

ランナー▼27日…12モンキーズ

いずれも土曜日の午前10時30分からです。

### 5月のギャラリー

▼「第2回ビリジャン油絵展」：ビリジャン=5月9日(火)~14日(日)▼「楽会会篆刻展」：楽会=5月16日(火)~21日(日)▼「絵手紙曜の会本部ブロック合同展」：絵手紙曜の会=5月23日(火)~28日(日)▼シャドーボックス作品展：シャドーボックス=5月30日(火)~6月4日(日)

### 日程変更のお知らせ

ちらしなどですでにお知らせしましたギャラリー「Gokkoしみずちかパペット人形展」の日程は、6月20日(火)~25日(日)に変更になりました。

### ギャラリーの使用者を募集

中央図書館は、市民のみなさんの創作活動の発表の場、優秀な美術作品を鑑賞する機会を提供する場として設けているギャラリーの使用者を募集しています。

使用資格=①市内に在住・通勤・通学する人②活動拠点が市外であっても、構成する人数の過半数が市内在住・通勤・通学する団体・グループ

使用期間=図書館の開館日6日間を基本

使用料=無料

申込方法=中央図書館に備え付けの申請書に必要事項を記入のうえ申し込んでください。来年の同じ月以前までの使用分を受け付けます。

申込・問合せ先=中央図書館(☎65-2500)

## 新しい本の紹介

「だから、あなたも生きぬいて」大平光代著

著者は、中学でいじめを苦に自殺をはかり、16歳で背中に刺青を入れ「極道の妻」になります。その後、現在の養父に出会い立ち直り、26歳で司法試験に合格、今は非行少年の更生に努める弁護士として活躍中です。

テレビで紹介され話題を呼んだ弁護士が人生を語りかけます。

### ストーリーテリングの初心者講座

図書館サークル「いろりの会」は、ストーリーテリングの初心者講座を行います。

日程・内容=①6月6日・「ストーリーテリングとは何か」②13日・「おはなしの選び方」③20日・「おはなしの覚え方」④7月4日・「さあ、やってみよう」

いずれも火曜日の午前10時10分~正午

場所=中央図書館

講師=村上郁さん(元教諭)

申込先=中央図書館(☎65-2500)

問合せ先=いろりの会 田窪(☎65-5133)

## 北部住民センター

### とうちくおはなし会

▼5月6日(土)午後3時~3時30分「おはあさんとフタ」▼13日(土)午後3時~3時30分「とうさんおはなしして」▼20日(土)午後3時~3時30分「いぬとにわとり」▼24日(水)午後4時~4時30分「よかったねネッドくん」▼27日(土)午後3時~3時30分「かいぶつアグサム」▼6月3日(土)午後3時~3時30分「7羽のカラス」

### 予防接種の日程

問合せ先=健康推進課(TL64-1334) 休日応急診療所開設 毎週日曜日・祝日  
受付時間=13:30~14:30 受付時間=8:30~14:30

種別	日にち	対象	場所
ツベルクリン反応	5月29日(月)	平成11年12月生および申込者	保健センター
判定・BCG	5月31日(水)	5月29日のツ反を受けた人	
三種混合	5月8日(月) 18日(木)	生後6~18か月の乳幼児を対象	
ポリオ	5月1日(月) 2日(火) 15日(月) 26日(金)	10月~12月生および申込者 1月~3月生および申込者 4~6月生および申込者 7~9月生および申込者	

## 各種相談事業の日程

相談名	日時と場所	相談内容	問合せ先
育児相談	毎週月曜日 普賢寺児童館 9:00~12:00, 13:00~16:30	子どものことについて気にかかることなど	普賢寺児童館 ☎65-0153
消費生活相談	毎週水曜日 13:30~16:00 市役所3階306会議室	くらしの中で購入する物やサービスについての相談	市産業振興課 ☎64-1360
教育相談	毎週火・木曜日 9:00~13:00 中央公民館	登校しぶりや不登校の問題、学習の遅れなど、予約要	市学校教育課 ☎63-4488
ふれあい相談室	毎週月~金曜日 9:00~16:00 社会福祉センター	一人で悩まずどんなことでも相談を、電話・来所・FAX可	市社会福祉協議会 ☎62-5447 Fax65-4962
土曜日なんでも相談	5月20日(土) 10:00~12:00 社会福祉センター	日常生活全般についてどんなことでもお気軽に、予約制	
心配ごと相談	5月8日(月)・15日(月)・25日(木) 13:30~16:00 社会福祉センター	毎日の生活で心配なこと、わからないことについて	
心配ごと・介護出張相談	5月19日(金) 13:30~16:00 大住ヶ丘第2公民館	(日常生活全般について)	
ボランティア相談	5月2日(火)・17日(水)・6月7日(水) 13:30~16:00 社会福祉センター	ボランティア活動したい、ボランティアに来てほしい	
税務相談	5月15日(月) 13:30~16:00 社会福祉センター	税金に関する問題全般 随時予約受付	
弁護士による無料法律相談	5月25日(木) 13:30~16:00 社会福祉センター	法律問題全般、随時予約受付	
福祉権利擁護相談	5月30日(火) 13:30~16:00 社会福祉センター	高齢者・障害者など対象に福祉サービスの契約など生活支援	
なやみごと(人権・行政)相談	5月10日(水)市役所会議室・24日(水)北部住民センター 13:30~16:00	人権擁護委員・行政相談委員による相談	
市民無料法律相談	6月7日(水) 13:30~16:30 市役所会議室	弁護士による相談、5月19日から電話予約受付(土・日・祝を除く)	市広報広聴課 ☎62-4343
無料法律相談	5月28日(日) 10:00~16:00 社会福祉センター	京都大学法律相談部による相談、予約必要なし	
府民無料法律相談	5月15日(月) 13:30~16:30 府田辺地方振興局	弁護士による相談、5月12日に電話予約受付	府田辺地方振興局 ☎62-0173
成人健康相談	毎週月曜日 9:00~11:00 保健センター	成人を対象、電話予約受付	
リハビリ相談	5月9日(火) 9:00~11:00 電話による相談(☎63-2662)	家でできる訓練の方法や訓練内容について	市健康推進課 ☎64-1334 ☎64-1335
乳幼児相談	5月11日(木)・6月1日(木) 9:00~11:00 保健センター	身体計測・発達・育児・栄養指導など	
健康相談	5月17日(水) 13:30~15:00 三山木福祉会館	市民(乳幼児を除く)を対象	
家庭児童相談室	毎週月~金曜日 9:00~16:00 田辺児童館	子どものことについて気にかかることなど	田辺児童館 ☎63-1081

**市税納付**の便利な**口座振替**で

お申し込みは金融機関(郵便局含む)にて

〈今月の市税等〉  
固定資産税……………第1期  
軽自動車税……………全期

●お忘れなく納付ください  
市税務課(☎64-1318)

広報に掲載の**写真**さしあげます

ご希望の方は市役所4階広報広聴課(☎64-1320)へお問い合わせください

**リサイクルで資源を大切に**

家庭でいらなくなったもの(譲りたいもの)、譲ってほしいものがあれば、市に登録してください。

もういらなくなったわ

ゆずってほしいな

問い合わせ登録先 **京田辺市産業振興課** ☎64-1360

おおむね60歳以上の健康で働く意欲のある方

**募集**

事業所・ご家庭で高齢者の経験と技能を活用してみたいと考えの方

申し込み・お問い合わせは、電話でOK!

**京田辺市シルバー人材センター**

京田辺市田辺沓脱14番地(旧商工会館) ☎65-4020

**京田辺市金融会**

京都銀行田辺支店  
京都銀行大住支店  
京都銀行三山木支店  
京都信用金庫田辺支店  
京都信用金庫三山木支店  
南都銀行京田辺支店  
南都銀行三山木支店  
南都銀行松井山手支店  
京都中央信用金庫田辺支店



# 片町線の JR 現状と課題

## 市が取り組んでいる事業



自由通路の設置や駅舎が橋上化になる京田辺駅

### シリーズ④

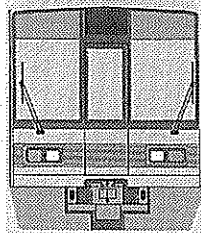

広報京田辺では、JR片町線の現状と課題や本市の取り組みについてシリーズでお知らせしています。4回目となる今月号はJR片町線に対して「市が取り組んでいる事業」についてです。

近年のJR片町線沿線地域の発展に併せて、JR片町線の現状と課題や本市の取り組みについてシリーズでお知らせしています。4回目となる今月号はJR片町線に対して「市が取り組んでいる事業」についてです。



前回京田辺市で行われた法律相談 (平成10年11月3日)

# 京都大学 法律相談

## 出張法律相談を行います

### 5月28日 社会福祉センターで

京都大学法律相談部は、みの方は、お気軽にご相談出張法律相談(京田辺市後)を行います。

この相談は、昭和21年に事前の申し込みは、必要ありませんので、日ごろの法律相談部学生が中心となり、

この相談は、昭和21年に事前の申し込みは、必要ありませんので、日ごろの法律相談部学生が中心となり、

出張法律相談部は、みの方は、お気軽にご相談出張法律相談(京田辺市後)を行います。

この相談は、昭和21年に事前の申し込みは、必要ありませんので、日ごろの法律相談部学生が中心となり、

### <特別養護老人ホーム>

# 「九十九園」(移転・新築)が完成

## 各種の介護サービスを提供



市北部の老人福祉の拠点施設「九十九園」

特別養護老人ホーム「九十九園」(大住池平99-1)の移転にもなう新築工事が完成し、4月13日、関係者約160人が集まり竣工式が行われました。

特別養護老人ホーム「九十九園」(大住池平99-1)の移転にもなう新築工事が完成し、4月13日、関係者約160人が集まり竣工式が行われました。

工事を進められたもので、新しい施設は、鉄筋コンクリート造り2階建てで、外観はレンガ作り、屋内には木材を多用、総事業費は、道路公園の移転補償費、国・府・市の補助などを含め、

平成12年度市消防団入退団式が4月2日、久村哲市長や中川進市議会議長をはじめ消防関係者ら約120人が出席し、中央公民館で行われました。

式では、再任された柳田団長以下の役員任命のあと、新たに入団した35人に辞令書が交付され、新入団者を代表して、小林作匡さん(草内)が「忠実に消防の義務を遂行します」と誓い、防炎への意気込みを、また、永年にわたり消防活動に従事された35名の退団者には、感謝状と記念品が贈呈され、続いて、市長は「災害も複雑化していく中、市民が安全で安心して暮らせるまちをつくるには、消防団員の活動が不可欠。今後也十分精進してください」と式辞を述べました。

消防団

## 新たに35人が入団

団長から辞令を受ける新入団員ら

「第2回みどりの風まつり」が開かれました。

会場は、ボランティアなどによる模擬店や通所生が作った陶芸作品や手すき葉書、縫製製品などの展示販売も行われ、来場者約3000人は、通所生との交流を楽しんでいました。

午後から南山城養護学校の職員で構成する「きりぎりし」バンドによるミニコンサートが開演。5月にCDを制作販売されるオリジナル曲「風の言葉」が披露され、みんなで熱唱しました。

理事長の片岡種一さんは、「今年で作業所は5年の節目。みなさんの応援、何とかいろいろなことが出来るようになりました」と話していました。

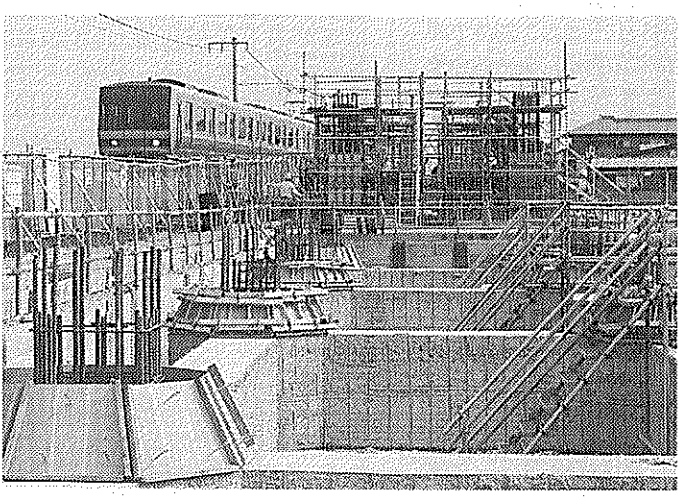

着々と進むJR三山木駅付近の高架橋基礎工事

今以上(京田辺駅から大阪方面へ1時間に4本)の列車増発はできない状況です。

そのような中でJR片町線沿線8市2町の自治体で構成する「片町線複線化促進期成同盟会」や市内の関係団体などで構成する「京田辺市片町線複線化促進協議会」において、今回の整備の早期完成をはじめ将来的には同線全線の早期複線化や高齢化社会に即応した駅施設のバリアフリー化などをJR西日本に対し強く要望しているところです。

本市でも、松井山手駅から大阪方面への始発着列車の運行や同駅で行われている列車の連結切り離し作業などの機能を、市の中心地である京田辺駅に移行することで7両編成の列車を大阪方面へ1時間あたり7本の列車運行ができる整備を行っています。具体的には

①京田辺駅周辺の整備内容  
▼現在90分のホームを165分に延長(8両対応)を橋上化▼東西の駅前広場を整備

②大住駅の関連整備  
▼京田辺駅と同様に現在約90分のホームを165分に延長(8両対応)▼列車の行き違いを可能にした2面2線化整備(対面式ホーム)



「きりぎりし」バンドによるミニコンサート

## みどりの風まつりに300人参加

ナオルジ CDを5月に販売

たなべ緑の風共同作業所 日、日ごろの活動を地域の(興戸御垣内92)で4月22

活動に従事された35名の退団者には、感謝状と記念品が贈呈され、続いて、市長は「災害も複雑化していく中、市民が安全で安心して暮らせるまちをつくるには、消防団員の活動が不可欠。今後也十分精進してください」と式辞を述べました。

フラワーセンターでガーデニング講座

日時5月21日(日)午後1時30分~3時30分  
場所 京都市フラワーセンター

定員 先着40人  
内容 フラワーバスケットの作り方  
受講料 無料(ただし、材料代として3千500円)

しめきり5月17日(水)申込・問合せ先 京都市フラワーセンター(☎93・0811)