

発行所 京都府京田辺市 〒610-0393 京都府京田辺市田辺80 TEL(0774)63-1122 (代表) FAX(0774)63-4781

市観光協会が
花見ウォーク

イベントに参加しながら 1日ゆっくりと楽しむ

歩いて、見て、食べて、花を摘む。市観光協会は、春のハイキング「一休寺・観音寺花見ウォーク」を行います。

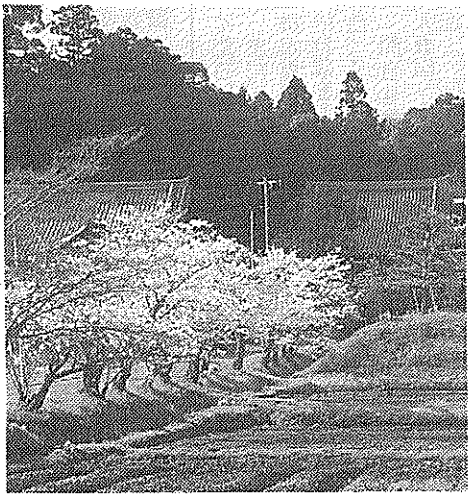

国宝の十一面観音像が安置されている観音寺

これは、一休寺から酒屋へ電話またはファックスは、

歩いて、見て、食べて、花を摘む。市観光協会は、春のハイキング「一休寺・観音寺花見ウォーク」を行います。

申込方法 市観光案内所へ電話またはファックスは、

神社を巡り、観音寺までの約5.5kmのコースをいろいろなイベントに参加しながら、日ゆっくりハイキングを楽しまれます。

参加者を対象に 弁当を販売します

市観光協会は、4月1日に行われる春のハイキング「一休寺・観音寺花見ウォーク」の参加者を対象に花見弁当を販売します。

京田辺市をとりまく主な鉄道網

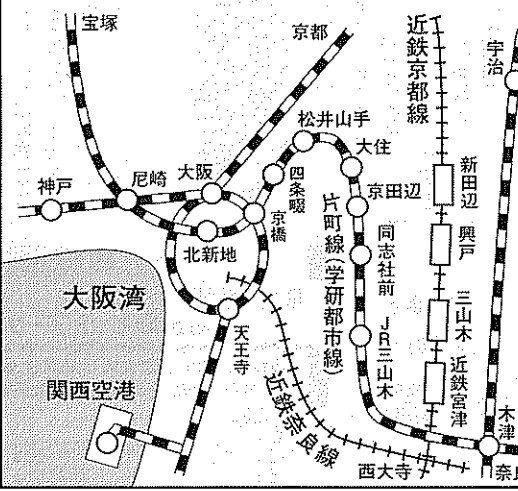

進められ同線は沿線地域の発展に大きな使命をなすことになりました。

21世紀に向けて 現状や取り組みを紹介

こうした中で、平成11年10月にはJR西日本などの協力を得て「京田辺駅自由通路、駅舎橋上化、片町線高速化・輸送力増強事業」の合同起工式を行いました。

介護保険の対象者は、第1被保険者(65歳以上の)と第2被保険者(40歳以上65歳未満で医療保険加入者)に分けられています。

保険料の特例措置

号被保険者の保険料を平成12年9月までの半年間は徴収せず(無料)、12年10月からは、医療保険者への保険料

介護保険法の円滑な実施のための特別対策一覧
○第1号被保険者保険料の特例措置

保険料の軽減措置	平成12年9月まで徴収しない(無料) 平成12年10月から1年間は半額に
----------	---

○医療保険者対策

財政支援	医療保険者全体として負担増になる部分は保険料の補助
------	---------------------------

○低所得者対策

訪問介護利用者	介護保険サービスの費用を3年間は3パーセント負担に軽減
障害者制度の訪問介護利用者	介護保険サービスの費用を平成16年までは3パーセント負担に軽減
社会福祉法人による減免	社会福祉法人が低所得者への介護保険サービスの費用を減免する場合は国から同法人へ財政支援
生活福祉資金	生活福祉資金貸付制度のなかに介護保険の経費を貸付対象に加える

○家族介護支援対策

介護者教室	介護方法、予防・介護者の健康づくりなど知識や技術を習得する教室の開催
介護者交流事業	介護をしている家族が心身のリフレッシュのための旅行・施設見学を行う
介護用品の支給	重度の介護が必要な高齢者を介護している家族に対して介護用品を支給
介護者ヘルパー受講支援事業	介護経験のある家族がホームヘルパー研修を受講時の費用を一部助成

4月1日から始まる介護保険制度は介護を社会全体で支え、保険利用者の希望を尊重した総合的な介護サービス。だれもが安心して受けられる仕組みをめざしたものです。

介護保険

新しい制度に慣れていただくために

は保険料を半額にして、新たな負担が少なくて済むように保険料の軽減措置が行われます。

保険料軽減や用品を支給

低所得者対策

通常、介護保険サービスを利用した場合は費用の10割(1割)が自己負担となります。

家族介護支援

家族支援対策として介護者教室や介護者交流事業の実施・重度の介護が必要な

本のリサイクル市

26日 10時30分から

市立図書館は、所蔵して持ち帰ることが出来ていない必要なくなった雑誌や市民のみならずから奇贈していたたい同館が受け入れることができた資料などの有効利用を図る「図書リサイクル市」を開催します。

中央図書館 無料で提供

今後、お知らせするテーマ

- 需要の高まり
- 現状と問題点
- 市が取り組んでいる事業
- 事業の効果
- 将来展望
- 片町線に期待すること
- まとめ



国民健康保険条例の一部改正が平成11年12月の市議会定例会において可決され、平成12年4月1日の国民健康保険税の賦課から施行されます。

その内容は、所得割を現行の8.2割から6.9割に引き下げ、資産割を廃止し1人あたりの均等割を現行の1万7千300円から2万5千900円に、1世帯あたりの平等割を現行の1万8千700円から2万5千000円に改正します。今回の改正により平均

税率表

区分	11年度税率	12年度税率
所得割	8.2/100	6.9/100
資産割	24/100	廃止
均等割	17,300円	25,900円
平等割	18,700円	26,500円

で1世帯あたり7千600円程度の減税となる見込みです。

市は、公共下水道の普及を促進を図るため、便所の水洗化工事を含む排水設備工事の費用負担を軽減できるよう、資金の融資あっせん制度を設けています。

水道 融資あっせん制度利用を 下年利2.3%・80万円が限度

市は、公共下水道の普及を促進を図るため、便所の水洗化工事を含む排水設備工事の費用負担を軽減できるよう、資金の融資あっせん制度を設けています。



シリーズ27

選挙運動のための費用には、最高限度額が定められています。これは、選挙の公正を確保し、金

選挙のしくみ

の候補者の当選は無効となり、選挙の種類により、平成11年4月の市長選挙の限度額は653万6千

給食調理師を募集 受付は1日から15日まで

市教育委員会は、平成11年度非常勤嘱託職員を募集します。採用予定人数は若干名です。

【試験会場】 田辺中央体育館 【申込方法】 市教育委員会学校教育課に備え付けの申込書に必要事項を記入し、撮影後6か月以内の写真(上半身脱帽、縦6センチ×横5センチ)を貼り、免許証の写しを一緒に同課へ持参してください。

図書館

【勤務内容】 勤務場所：中央図書館、北部市民センター図書室、職業内容：図書館業務の補助など。勤務日：土・日曜日および小・中学校の夏休み前の短縮授業期間・夏休み期間。勤務時間：土・日曜日は午前8時30分～午後5時15分、夏休み期間の平日は午前9時30分～午後6時15分、夏休み前の短縮授業期間は午後1時～5時15分までです。

留守家庭 児童の保育

【勤務内容】 指導員として放課後、留守家庭児童会児童の保育を中心とする指導にあたりま

野外活動センター

【勤務内容】 市野外活動センターの利用者への活動やクラブ指導、また同センター内の整備・清掃作業など

【申込受付しめきり】 2月18日(金)。ただし、土・日曜日および祝日は除きます。午前8時30分～午後5時15分。【受付・問合せ先】 市教育委員会学校教育課 (262・9550)

田辺公園 プール

【勤務内容】 プールを利用する人の安全監視や受け付け業務など

発掘調査

【勤務内容】 市教育委員会が行う埋蔵文化財発掘調査の事務および指導・補佐・補助、整理作業を行います。

【申込受付しめきり】 2月18日(金)。ただし、土・日曜日および祝日は除きます。【申込受付時間】 午前10時～午後10時

学校用務員

【応募資格】 昭和20年4月2日以降に生まれた人

表印 実認 ゴム印 竹村印判店 JR京田辺駅西行200m 電話1427

井出産婦人科 Tel.(0774)-65-4433 新田辺駅より徒歩5分 田辺高校東隣り

まちづくり技術集団 株式会社 牧草コンサルタンツ 併設 牧草土地家屋調査士事務所

産経新聞 朝刊・夕刊 1ヶ月 3,850円(消費税込) サンケイスポーツ 1ヶ月 3,260円(消費税込)

Brio 賃貸情報 京都・滋賀 12店舗のネットワーク 株式会社 ハウスセゾン

交通災害共済に加入を

受け付け 最高120万円の見舞金を支給

市は、市民のみならず、万一の交通事故に備えて加入していただく「交通災害共済」への加入を受け付けます。

交通事故により加入者が負傷や死亡をしたとき、最高120万円の見舞金が支給されます。

加入できる人：本市に住民登録または外国人登録をしていない人

加入掛金：一人450円

共済期間：平成12年4月1日～平成13年3月31日

受付期間：平成12年2月1日(火)～3月31日(金)

出張受付：下表のとおり

受付期間後も随時中途加入として受け付けます。

申込方法：市総務課または三山木福祉会館に備え付けの申込書に必要事項を記入し、掛金を添えて申し送りください。

身体障害者手帳または療育手帳の交付を受けている人、戦傷病者(第4款傷ま)

問合せ先：市総務課(64-1331)

交通災害共済加入受付日程表

月日	時間	受付場所
3月16日(木)	9:00~10:00	松井公民館
	10:30~11:30	松井ヶ丘公民館
	13:30~15:00	京都やましろ農協大住支店
17日(金)	9:00~10:00	健康村公民館
	10:30~11:30	新公民館
	13:30~14:30	一休ヶ丘公民館
21日(火)	9:00~10:00	東田辺東住宅公民館
	10:30~11:30	田辺公民館
	13:30~15:00	府営田辺団地第2集会所
22日(水)	9:00~11:00	北部住民センター
	13:30~14:30	大住ヶ丘第2公民館
	15:00~16:00	健康ヶ丘公民館
23日(木)	9:00~10:00	興戸公民館
	10:30~11:30	新興戸公民館
	13:30~14:30	草内公民館
24日(金)	9:00~10:00	飯岡公民館
	10:30~11:30	高木公民館
	13:30~15:00	京都やましろ農協三山木支店
27日(月)	10:00~11:30	京都やましろ農協普賢寺支店

での人、生活保護家庭の児童・生徒、心身障害児童特別手当を受給されている人は、掛金の全額を市が負担しますので、申し込み時に身体障害者手帳などの証明になるものを提示してください。

問合せ先：市総務課(64-1331)

入居者を募集

大住・興戸団地
受付期間 2月21日～25日

市は、市営住宅の入居者を次のとおり募集します。

募集団地：下表のとおり

入居時期：4月中旬

【応募資格】

次のすべてを満たす方

①市内に在住または通勤の方

②同居する親族が同居しよとする親族(内縁関係や既婚者も含む)があること

③市内に在住している2人の連帯保証人があること

④基準収入額(同居親族数などで異なる)である方

募集案内書の配布期間：2月7日(月)～25日(金)・市建設課

受付期間：場所：2月21日(月)～25日(金) 午前9時～午後1時 5時～午後1時

市役所301会議室

問合せ先：市建設課(64-1331)

◎入居者を募集する市営住宅一覧

団地名	建設年度	募集戸数	タイプ	家賃
大住団地	昭和60年度	2戸	3K	①21,300円～35,400円
				②21,300円～46,900円
興戸団地	平成4年度	1戸	3LDK	①29,900円～49,600円 ②29,900円～63,800円
興戸団地	平成6年度	1戸	3LDK	①32,500円～53,800円 ②32,500円～71,300円

※②の家賃は敷量段階(障害者世帯、高齢世帯等詳しくは募集要項を参照)に適用
※家賃は毎年度変わります

水道指定工事店
市水道部は、次のとおり指定工事店を追加しました。

◎(株)システムライフ：木津町木津南後背100番地 62-0414

問合せ先：市水道部(64-1331)

児童手当の振込確認を

児童手当を受給されている方(公務員を除く)は、2月期分(平成11年10月～12年1月)が2月10日～15日に振り込まれますので、口座を確認してください。

なお、不明な点があれば、問い合わせください。

問合せ先：市児童福祉課(64-1337)

お詫びと訂正

広報京田辺1月号に掲載の「確定申告説明会・納税相談」の記事で、宇治税務署の郵便番号が611-0003の誤りでした。

また、「チャイルドシート着用講習会」の記事で、問い合わせ先の電話番号が68-2234の誤りでした。

お詫びして訂正します。

宝くじの収益金がコミュニティ活動に役立てられています。

高木区が子供みこしを整備

三山木高木区において、平成十一年度コミュニティ助成事業により、子どもみこしが新しく整備されました。

この事業は、財団法人自治総合センターが行う助成事業であり、みなさんが買われた宝くじの収益金が財源となっており、地域のコミュニティ活動に利用されるものなどに対してコミュニティの健全な発展を図るとともに宝くじの普及広報を目的に助成されるものです。

問合せ先：市総務課(64-1331)

人権フェスタ2000in山城

3月4日 宇治市文化センターで

コンサートや模擬店も

山城地区市町村連絡協議会(6市10町1村で構成)は、「私だけの幸せ」から「みんなの幸せ」へをメインテーマに「人権フェスタ2000in山城」を開催します。

日時：3月4日(土) 午前9時～午後4時30分

場所：宇治市文化センター、宇治市中央公民館

イベント内容：時間：10時～11時 秋定嘉知さん(池坊短期大学教授・勸世界人権問題研究センター研究第2部長)による講演「午前10時30分～正午」 「願児我夢」によるハートフルコンサート

午後2時～4時 人権パネル、啓発物展・参加費無料

問合せ先：山城地区市町村連絡協議会事務局(宇治市同和対策室内) 20-8725

案内図

●京阪宇治駅下車、バス9分
●JR宇治駅下車、バス7分
●近鉄大久保駅下車、バス12分
●バス停「宇治文化センター」下車すぐ
●駐車場あり(約350台)

◎選挙制度110周年記念選挙関係功労者自治大臣感謝状(仙田貞誠(東・市選挙管理委員会委員長))

◎日本消防協会会長表彰(精進：吉田茂(水取))

◎消防団員知事表彰(永年勤続功労：馬場岩夫(松井ヶ丘) 精進章：片岡勉(興戸) 有山忠信(高船) 小橋直樹(水取) 常松幹彦(府営団地) 榎村直人(二又) 中井孝司(天王) (敬称略)

高等学校奨学金の支給申請

しめきり2月17日

高等学校奨学金は、母子・父子・障害者世帯でかつ平成12年度市町村民税非課税世帯で高等学校の進学が決定されたお子さんに支給されます。

今回は第一次申請の受け付けです。対象は新1年生で入学支度金の支給対象となる人に限ります。

この制度における該当世帯の規定がありますので、市児童福祉課へお問い合わせください。なお、第二次申請の受け付けは6月です。生活保護受給者の方は、生活保護受給対象にした高等学校奨学金が別にあります。

しめきり：2月17日(木)

申請：問合せ先：市児童福祉課(64-1376)

車検 定期点検
修理 板金塗装

トヨタ他各種販売
ダイハツ車常時展示

お車のことなら何でも
お気軽にご相談ください。

ダイハツ専門店
河村モーターズ

京田辺市 新
TEL(62)1967
FAX(63)3120

宇治 純正宇治茶

舞妓の茶

京田辺市普賢寺上大門 2-1
TEL62-0256(代)
FAX63-3269

カラープリント
スピード仕上げ
20分より
(Eメール予約)

コンピュータ画像処理
カラーコピー
写真の修正
拡大コピー

COLOR PRINT
TOMOMIDO
PHOTOGRAPH

証明写真
カラー・白黒
スピード仕上げ
パスポート・受験・就職・免許

スタジオ
お客参り
七五三・成人式
お見合い・婚約
商品撮影・各種出張撮影

カメラの
トモミ屋

62-5548
近鉄新田辺駅東口

豊富な品揃えでオフィスを
応援します

コンピューター関連機器
ワープロ・FAX・コピー機
印刷機・スチール家具
法令用紙・文具・事務用品
ラッピング・雑貨・画材
カラーコピー・大型コピーサービス

営業時間
平日 AM10:00～PM8:00
日・祝日 AM10:00～PM7:00

株式会社 大栄

京田辺市田辺津田46-1
(近鉄新田辺駅前)
TEL 0774-62-9473
FAX 0774-62-9577

不動産登記・商業登記・測量

島本事務所

法務局前 62-2780-1

◆あなたは所得税、市・府民税の申告の必要がありますか?◆

スタート

① あなたは平成11年1月1日から12月31日までの間に収入がありましたか

ハイ ↓②へ
イエ ↓⑥へ

進め方

スタート①から問いに、「ハイ」「イエ」で答え、その指示に従って進んでください。さて、あなたは(A)、(B)、(C)どれにあてはまるでしょう。

⑦

事業所得・給与所得・雑所得(公的年金等)などの所得の合計額が所得税の基礎控除・配偶者控除・扶養控除などの所得控除の合計額を超えましたか
ハイ ↓④へ
イエ ↓⑧へ

② あなたはサラリーマン(給与所得者)で、毎月の給与から所得税が源泉徴収されていますか(注)

ハイ ↓③へ
イエ ↓⑦へ

(注)

給与収入が2000万円を超えている人、途中退職の人は「ハイ」の方へ進んでください。

⑥ どなたかの扶養となっていますか

ハイ ↓⑧へ
イエ ↓⑨へ

③ 年末調整ができていますか

ハイ ↓④へ
イエ ↓⑤へ

④ 年末調整ができていない給与所得以外に所得がありますか

ハイ ↓⑥へ
イエ ↓⑦へ

⑤ 年末調整をしていない給与所得の金額と給与所得以外の所得の合計金額が20万円を超えましたか

ハイ ↓④へ
イエ ↓⑧へ

(A)所得税の確定申告が必要です

(B)市・府民税の申告が必要です

(C)所得税・市府民税とも申告の必要はありません

確定申告は期限内に

2月16日から3月15日まで

正しく計算して納税

平成11年分の所得税の確定申告は2月16日(水)から3月15日(水)までです。期限間際になりますと申告会場は大変混雑し、落ち着いて相談できなかつたり、長時間お待ちいただくようなこともありますので、できるだけ早めにお済ませください。

所得税は、納税者自ら1年間の所得金額とその税額を正しく計算して申告・納税するといふ申告納税制度を採用しています。昨年1年の所得金額と税額を正しく計算し、早めに申告と納税を行ってください。

あなたには所得税、市・府民税の申告が必要があるかどうか、左のフローチャートで確かめてください。確定申告が必要な人で、期限までに申告しなかったり、誤った申告をしたりし

また、後で不足の税金を納めるだけでなく、不足税額を15割または10割(不正行為などがあった場合に)で受け付けていますので、申告書は自分で作成し、早めに提出してください。

なお、過去分(平成10年分以前)住宅借入金等特別控除、青色申告および譲渡所得申告については、市役所申告会場で取り扱っていません。税務署または出張申告をご利用ください。申告書の提出は郵送でも結構です。宇治税務署(〒611-0033宇治市大

久保町井ノ尻60-3)へ郵送してください。

申告相談受付場所(市役所3階305会議室) 申告相談受付時間(午前9時~正午、午後1時~5時)

宇治税務署は、平成11年の確定申告に関する出張のため受け付けません。申告に必要な物(申告書、収入印紙、生命保険・損害保険の支払い証明書)が相談に必要です。(出張申告の受付は午後3時までですが、混雑状況により早

分の確定申告に関する出張の確定申告にお入りいただけます。2月21日、3月6日の市商工会館会場では税理士が相談に応じます。(出張申告の受付は午後3時までですが、混雑状況により早

お早めにお越しください。)

お早めにお越しください。)

◎宇治税務署出張納税相談の日程

相談の種類	日時	場所
・確定申告一般(公的年金所得者のみ)	2月1日(火) 午前10時~午後4時	市コミュニティホール(市役所庁舎前)
・住宅借入金等特別控除 ・居住用の3,000万円の特別控除	2月7日(月) 午前10時~午後4時	
・確定申告全般 ・譲渡所得申告全般	2月22日(火) 午前10時~午後4時	
・確定申告全般 ・譲渡所得申告全般	2月23日(水) 午前10時~午後4時	
・確定申告全般 ・譲渡所得申告全般	2月28日(月) 午前10時~午後4時	
・確定申告一般	3月6日(月) 午前10時~午後4時	

◎税理士による納税相談

相談の種類	日時	場所
・確定申告一般	2月21日(月) 3月6日(月) 午前10時~午後3時	市商工会館

優良消防団員を表彰
表彰者は次のとおりです。(敬称略)

◎府消防協会長表彰
勳章：徳田康郎(出垣内)

◎府消防協会副会長表彰
表彰：上杉直彦(健康ケ丘) 前田辰夫(府営団地) 西村哲也(天王) 横村信次(西八) 岡本久一(岡村) 中村幸弘(新北村) 中川雅寛(二又)(河原) 中川雅寛(二又) 田宮毅(普賢寺) 澤井忠彦(三野) 大久保靖之(東林) 小西敏夫(河原) 坂本泰啓(出垣内) 中川雅彦(高船) 一山嘉行(普賢寺) 城治樹(多々羅)

◎市長表彰
功勞：片岡勉(興戸) 常松幹彦(府営団地) 横村直人(二又) 森田尚男(高船) 飯裕隆(高船) 中井孝司(天王) 錦秀徳(多々羅) 功績：川添正之(田辺) 山岡治彦(東) 山田博之(南

あくさん 作・南美子



リニューアル工事のため
平成12年1月11日から3月29日まで
一時休館させていただきます。
尚、スポーツ施設
(ゴルフ練習場・テニスコート等)
はご利用できます。

5月7日リニューアル
オープンイベントがあります

3-30
リニューアル
オープン

京都厚生年金 休暇センター
TEL 62-3500

時計・宝石・メガネ

(株)おおかわ
近鉄新田辺駅 TEL.62-4466

オオカワ
京田辺店
アルプラザ京田辺 1F
TEL.68-2568

城陽店
アルプラザ城陽 3F
TEL.56-2608

安心

★信頼の技術!!
★迅速サービス!!
★納得の価格です!!

車のことなら
販売から整備・点検・
車検まですべてウエムラに
おまかせ下さい

上村自動車
☎(0774)62-0176

御婚礼予約受付中

CHUSHIN SANJO
NATURE RESORT FOR URBAN LIVING

緑のホテル
中心山荘
TEL.62-2248

アイデンティティ

各種工事の設計施工請負
高低圧電気 情報通信 消防 防災
冷暖房給湯 昇降機送 土木鋼構造
各種建設機器の販売設置
家電 OA 太陽光発電 厨房機器
システムキッチン UB 電動工具

特定建設業許可(電気)電気工事業届出(自家用一般用)

田辺電業会(会員募集)
電気、通信、防災機器等の販売および工事を業とする商工会会員で加入希望の方は商工会事務局又は下記まで連絡下さい。

〒610-0311京田辺市車内ノ坪17-5
旧国道307号沿(日石スクメント対面)
TEL 0774-62-4178
FAX 0774-62-4174

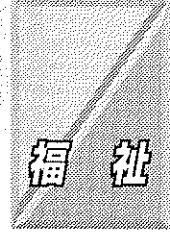

介護保険事業計画等
作成委を公開します

市は、2月28日(月)の
午後1時30分から開く第10
回京田辺市介護保険事業計
画等作成委員会を一般公開
します。

傍聴を希望される方は締
め切り日までに申し込みの
うえ、当日午後1時30分ま
でに会場にお集まりくださ
い。

場所：社会福祉センター
定員：15人
対象：市民または市の高
齢者サービスを利用されて
いる人およびその家族
しめきり：2月25日(金)
午後5時

申込：問合せ先：市介護
保険準備室(☎64-1333)

新たに指定を受けた
居宅介護支援事業者

平成11年12月以降、新た
に指定を受けた京田辺市内
の居宅介護支援事業者は次
のとおりで、要介護認定の
申請を代行してもらうこと
ができます。

◎駒ノ木スズキ京田辺ケア
センター：京田辺市田辺針
ヶ池43ブレストーシ1番館
(☎64-74300)「営業
時間：午前9時～午後6時
(土・日曜日は休み。ただ
し、電話は24時間対応しま
す。」

ふれあい広場



あやとりを教えてもらう児童ら

大住小学校で1月20日、児童と地域のお年寄
りが伝承遊びを楽しみ、給食を一緒に食べま
した。
北部住民センターが主催する大住ふれあい大
学の受講生30人が1年生68人にあやとりやけん
玉、お手玉など昔からの遊びを教え、子ども
が挑戦。
児童は「おじいちゃん、おばあちゃんが学校
に来てくれてうれしい」と話していました。

豊作を祈願する「おんごろうどん」
小学生が軒先をたたいてまわる
古くから伝わる伝統行事「おんごろうどん」が
1月14日に宮津宮ノ口地区で行われました。
「おんごろうどん」とは、ワラに縄を巻いた長
さ90センチの横槌(よこづち)と呼ばれる棒で地面
をたたいて、おんごろう(モグラ)を追い払い、
豊作を祈願するユニークな農耕神事です。
午後5時30分から同地区の小学生らが横槌を
持って「おんごろうどん、うちにか(家)にいるの
か。横槌とんのおんまいじゃ(お見舞いだ)。
おまけおまけ、もうひとつおまけ。おまけの
おまけ」とモグラうちおくりの歌を歌いながら
家の軒先をたたいてまわりました。



地面をたたく子どもら

市は、平成12年度の「広報京田辺」広告掲載
業者を募集します。
広告の規格＝縦7センチ×横4.5センチ・モノクロ
掲載料＝1回1万円(広報紙は月1回発行)
申込方法＝市企画広報課に備え付けの申込用
紙に必要事項を書いて、掲載を希望される広告
の原稿を添えて同課へ提出してください。なお、
掲載については、規定により内容・デザインな
どを審査のうえ決定します。
問合せ先＝市企画広報課(☎64-1320)

本紙に広告掲載しませんか

月1回発行 業者を募集

紙に必要事項を書いて、掲載を希望される広告
の原稿を添えて同課へ提出してください。なお、
掲載については、規定により内容・デザインな
どを審査のうえ決定します。
問合せ先＝市企画広報課(☎64-1320)

西暦2000年問題で警戒

今後とも引き続き対応

市は、コンピューターのは、不測の事態に備えて市
西暦2000年問題に対処 役所内外に職員を配置して
するために昨年10月に「市 警戒・監視体制をとりま
し」コンピューター西暦2000 年問題対策本部を設
置し、全庁あげてその対策に取り
組みました。
この年末年始にかけて

市は、市民のみなさんからの
消費生活の実態を把握し、
消費者の意見を積極的に
行政に反映させることも、
消費者のリーダーとして生
活の向上と安定および自主
的活動の促進を図ることを
目的に、平成12年度の消費
生活モニターを募集しま
す。

あなともモニターに
なりたい
①ジュニア用スキーセ
ンター
②エアウォーカー③シン
グルヘッド④子ども用整理
箱
ゆずってください
①エアウォーカー②シン
グルヘッド③子ども用整理
箱
消費者のリーダーとして生
活の向上と安定および自主
的活動の促進を図ることを
目的に、平成12年度の消費
生活モニターを募集しま
す。

あなともモニターに
なりたい
①ジュニア用スキーセ
ンター
②エアウォーカー③シン
グルヘッド④子ども用整理
箱
ゆずってください
①エアウォーカー②シン
グルヘッド③子ども用整理
箱
消費者のリーダーとして生
活の向上と安定および自主
的活動の促進を図ることを
目的に、平成12年度の消費
生活モニターを募集しま
す。

市は、市民のみなさんからの
消費生活の実態を把握し、
消費者の意見を積極的に
行政に反映させることも、
消費者のリーダーとして生
活の向上と安定および自主
的活動の促進を図ることを
目的に、平成12年度の消費
生活モニターを募集しま
す。

あなともモニターに
なりたい
①ジュニア用スキーセ
ンター
②エアウォーカー③シン
グルヘッド④子ども用整理
箱
ゆずってください
①エアウォーカー②シン
グルヘッド③子ども用整理
箱
消費者のリーダーとして生
活の向上と安定および自主
的活動の促進を図ることを
目的に、平成12年度の消費
生活モニターを募集しま
す。

あなともモニターに
なりたい
①ジュニア用スキーセ
ンター
②エアウォーカー③シン
グルヘッド④子ども用整理
箱
ゆずってください
①エアウォーカー②シン
グルヘッド③子ども用整理
箱
消費者のリーダーとして生
活の向上と安定および自主
的活動の促進を図ることを
目的に、平成12年度の消費
生活モニターを募集しま
す。

市は、市民のみなさんからの
消費生活の実態を把握し、
消費者の意見を積極的に
行政に反映させることも、
消費者のリーダーとして生
活の向上と安定および自主
的活動の促進を図ることを
目的に、平成12年度の消費
生活モニターを募集しま
す。

あなともモニターに
なりたい
①ジュニア用スキーセ
ンター
②エアウォーカー③シン
グルヘッド④子ども用整理
箱
ゆずってください
①エアウォーカー②シン
グルヘッド③子ども用整理
箱
消費者のリーダーとして生
活の向上と安定および自主
的活動の促進を図ることを
目的に、平成12年度の消費
生活モニターを募集しま
す。

あなともモニターに
なりたい
①ジュニア用スキーセ
ンター
②エアウォーカー③シン
グルヘッド④子ども用整理
箱
ゆずってください
①エアウォーカー②シン
グルヘッド③子ども用整理
箱
消費者のリーダーとして生
活の向上と安定および自主
的活動の促進を図ることを
目的に、平成12年度の消費
生活モニターを募集しま
す。

あいつら(活動)について
守・井辻清・中川昭三・中
谷壽市・瀧山茂樹・中島嘉
日時：2月26日(土)午
前9時30分～正午
場所：社会福祉センター
内容：ビデオ鑑賞、講義
など
参加費：無料
定員：50人
申込：問合せ先：市社会
福祉協議会(☎62-2222)

あいつら(活動)について
守・井辻清・中川昭三・中
谷壽市・瀧山茂樹・中島嘉
日時：2月26日(土)午
前9時30分～正午
場所：社会福祉センター
内容：ビデオ鑑賞、講義
など
参加費：無料
定員：50人
申込：問合せ先：市社会
福祉協議会(☎62-2222)

あいつら(活動)について
守・井辻清・中川昭三・中
谷壽市・瀧山茂樹・中島嘉
日時：2月26日(土)午
前9時30分～正午
場所：社会福祉センター
内容：ビデオ鑑賞、講義
など
参加費：無料
定員：50人
申込：問合せ先：市社会
福祉協議会(☎62-2222)

あいつら(活動)について
守・井辻清・中川昭三・中
谷壽市・瀧山茂樹・中島嘉
日時：2月26日(土)午
前9時30分～正午
場所：社会福祉センター
内容：ビデオ鑑賞、講義
など
参加費：無料
定員：50人
申込：問合せ先：市社会
福祉協議会(☎62-2222)

一休寺霊苑指定
甘南備寺霊苑指定
石碑・庭園石・石垣
建築石材加工
石幸江守石材店
京田辺市田辺南里2-1
☎62-0450

宇治茶の老舗
今村茶翠園
電話：0774-621001(代)
FAX：0774-621804

改増築110番
あなたの住まい
のご相談は
田辺改増センター
京田辺市三山木荒馬8-1
☎63-5654

記念品・内祝・引出物・粗供養
ギフトショップ
ホリヲカ
よい品をより安く
親切に
シャディ
シャディ特約代理店
京田辺市松井
☎62-3518(代)

只今
設計に
設計中
澤田建築事
大阪市西区阿波
11-18 昭和本
Tel 06(6535
Fax 06(6533
京田辺市 Tel(63

6人でタスキをつなぐ 市民のみなさんのご声援を

市教育委員会は、第16回市民駅伝競走大会を開きます。コース・距離は松井ヶ丘小学校から京都府社会保険労働事務所に市役所前倉前1親音寺橋、J.A.普賢寺支所前、同志社大学西門前、田辺公園野球場の6区間、約17補欠2人の合計8人。

日時：2月20日(日) 午前8時30分から
開会式：田辺中央体育館

コース・距離は松井ヶ丘小学校から京都府社会保険労働事務所に市役所前倉前1親音寺橋、J.A.普賢寺支所前、同志社大学西門前、田辺公園野球場の6区間、約17補欠2人の合計8人。

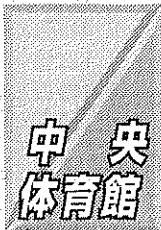

トレーニングルーム 使用講習会開きます

日時：3月10日(金)午後3時～5時と午後7時～9時の2回
場所：田辺中央体育館
対象：市内に在住・通勤・通学する16歳以上の入定員30人ずつ、計60人
受講料：1000円
申込方法：往復はがきの住居用印を受講希望日時・氏名・年齢・住所・電話番号・勤務先が学校名を、返信用に氏名・住所を書いて田辺中央体育館に送付。または、住所・氏名を書いたはがきを同体育館に直接持参して申し込んでください。
受付期間：2月10日(木)～20日(日)
申込・問合せ先：田辺中央体育館(T610-0331 京田辺市田辺丸山19-62・1501)

コンピュータで適切な体力づくり
日時：2月7日・21日(月) 午前10時～正午、18日・25日(金) 午後5時～8時、12日・19日(土) 午前9時～正午
場所：田辺中央体育館

男・女各ダブルストーナメント戦 第1回市オープンテニス大会

市社会体育協会は、テニスを通じて各地域との交流を深めようとして、第1回京田辺市オープンテニス大会を開きます。

日程：男子ダブルス：3月19日(日) 午前9時30分から
女子ダブルス：3月20日(春分の日) 午前9時から
場所：田辺公園テニスコート
参加資格：高校生以上の人
参加費：高校生以上の人
競技内容：男子・女子ダブルストーナメント
参加費：1ペア2000円
申込方法：3月4日(土)までに参加費を添えて市社会体育協会事務局(田辺中央体育館内)へ申し込んでください。
受付時間：午前9時～午後5時
申込・問合せ先：市社会体育協会事務局(田辺中央体育館内、62・1501)

地域交流を深める

シニアを対象に3回シリーズ
開催：SKYセンター個人
日時：3月16日(木)・22日(水)・29日(水)のいずれも午後1時～4時
場所：田辺中央体育館、前10時から
対象：45歳以上の人で、3回の受講が可能な方
参加費：1000円(た)以上の方

2つの都と二又遺跡

成果をセミナーで 掘調査

府教育委員会と京都府埋蔵文化財調査研究センターは、埋蔵文化財セミナーを開きます。

日時：2月26日(土) 午後1時30分～4時30分
場所：社会福祉センター
テーマ：「二都と二又遺跡」
発表者：発表内容：森正さん(府教育庁指導部文化財保護課)・熱田宮跡の発掘調査・村田和弘さん(府埋蔵文化財調査研究センター)・平安京右京一条三坊九、十町(山城高校)の発掘調査・鷹野一太郎さん(京田辺市教育委員会)・二又遺跡の発掘調査
参加費：無料

4年間の集大成

同女大 26日にオペラを上演

同志社女子大学の音楽科オペラアンサンブルクラスは、モーツァルトのオペラ「フィガロの結婚」を上演します。

日時：2月26日(土) 午後2時から
場所：同志社女子大学京田辺キャンパス新島記念講堂
入場料：無料
内容：アルマヴィヴァ、ア伯爵に仕えるフィガロとスザンナの結婚をめぐるいろいろな事件が起ります。関西でこれだけの学生が担います。

中央公民館

中央公民館は、わくわく倶楽部の参加者を募集します。

日時：2月9日～3月22日、いずれも水曜日の午後8時～9時30分
場所：中央公民館
対象：市民(おむね30歳までの人)
内容：やさしい日常・トラベル英会話
中央公民館は、わくわく倶楽部の参加者を募集します。

入場無料

オペラは同大学音楽科の4年間の集大成として昭和63年から取り組んでいるもので、今年で13回目。今回は特に今までと違った大道具でお楽しみ頂けます。

日時：2月26日(土) 午後2時から
場所：同志社女子大学京田辺キャンパス新島記念講堂
入場料：無料
内容：アルマヴィヴァ、ア伯爵に仕えるフィガロとスザンナの結婚をめぐるいろいろな事件が起ります。関西でこれだけの学生が担います。

川東整形外科

診療科目
■整形外科
■リハビリ科
■デイケア(相談)

診療時間	月	火	水	木	金	土
AM9:00~PM12:00	○	○	○	○	○	○
PM5:30~PM7:30	○	○	×	○	○	×

院長 川東直樹
〒610-0341 京都府京田辺市新茶屋前31
TEL 0774-64-7211

清潔で快適な環境を提供する総合メンテナンス

- 建物清掃
- 設備保守管理
- 施設警備

近代ビル管理(株)

京都支社 京田辺市田辺久戸14
TEL(63)1000 FAX(63)7000

近代グループ
近代警備保障株式会社 京都支店
TEL(65)5000 FAX(63)7000

近代サービス株式会社
近代ビル管理株式会社

スポーツの仲間

P 駐車場完備

〈田辺店〉
京田辺市河原御影30番地8
TEL.62-0758

〈久津川店〉
城陽市平川大将軍88番地31
TEL.55-3411

〈宇治田原町店〉
綴喜郡宇治田原町南亥子14-4
TEL.88-6085

いのちはくみ
出会いのとき

- 母と子の教室
お母さんと一緒に
- ナースリークラス
2才のおともだちと一緒に

問い合わせ
そよかせ幼稚園
乳幼児ハウス
☎(62)9015

ふすま・掛軸
和洋額・絵画

秀芳堂

小西表具店

大正元年創業
京田辺市田辺沓脱19
TEL62-0159
FAX62-6100

お知らせいろいろ

図書館

2月のギャラリー

▼「スケッチ会」：川浪進=2月1日(火)~6日(日)
▼「田辺高校美術・工芸・書道展」：田辺高校芸術科=2月8日(火)~13日(日)▼「中央公民館書道教室『修了作品展』」：中央公民館=2月22日(火)~27日(日)▼「にじみ絵展」：そよかぜ幼稚園=2月29日(火)~3月4日(土)

2月のおはなし会

5日・12日・19日・26日(土)は午後3時から、16日・23日(水)は午後3時30分からおはなし会を行います。

移動図書館巡回日程表

曜日	地区名	駐車場所	巡回時間	巡回日
火曜日	草内	草内小学校北隣	2:20~3:00	15
	新興戸	新興戸田中建設北50m	3:10~3:50	
	興戸	興戸公民館西200m	4:00~4:50	
	水取	水取コミュニティセンター横	3:00~3:30	
水曜日	天王	天王バス停前	3:00~3:30	16
	高船	高船農産加工センター前	3:40~4:10	
	打田	打田構造改善センター前	4:20~4:50	
	松井	松井児童公園北東50m	2:30~3:00	
木曜日	出垣内	三山木小学校北側空地	2:10~2:40	17
	宮ノ口	白山神社横	2:50~3:20	
	江津	江津公民館前	3:30~4:00	
	山本	山本出荷場精米所前	4:10~4:50	
土曜日	高木	高木公民館前	2:30~3:10	24
	南山東	南山児童公園	3:20~4:00	
	飯岡	飯岡バス停前	4:10~4:50	
	健康村	健康村公民館	3:20~4:00	
日曜日	普賢寺	普賢寺公民館前	3:40~4:10	22
	多々羅	多々羅公民館西側空地	4:20~4:50	
	健康村	健康村公民館	3:20~4:00	
	東	サンロイヤルアカデミア	4:20~5:00	

★中央図書館・北部住民センター図書室で借りられた本も移動図書館で返すことができます。

★貸出券は共通です。

★その場で貸出券をおつくりしますのでお気軽にご利用ください。

2月の映画会

今月の映画会はリュック・ベッソン監督の作品を上映します。

▼5日…「レオン」▼12日…「グランブルー」▼19日…「ニキータ」

いずれも土曜日の午前10時30分からです。

新しい本の紹介

「秦の始皇帝」 津本陽著

運命を変えたのか、運命を変えるのか？

海内荒れ狂う中国大陸に、一人の男が生を享けた。血族の謀略に身を起し、始皇帝を名乗る男の名は政。政の心に天から降った神の力が宿った。

獣の如き欲望がもくろむ世界征服をつぶさに描く、大英雄伝！(同書帯より)

大人のためのおはなし会

図書館サークル「いろりの会」は、大人のためのおはなし会を開きます。

どなたでもお気軽に聴きにきてください。ずーっとむかしに忘れてしまったものを思い出すかもしれませんよ。

日時=2月24日(木)午前10時から

場所=中央図書館

問合せ先=いろりの会 田窪(☎65-5133)

いろりの会で勉強しませんか

図書館サークル「いろりの会」は、会員を募集しています。

同会は、おはなしの好きな人や興味のある人が集まったグループ。毎月第2火曜日の午前10時から正午まで中央図書館でおはなしの仕方などについて勉強しています。

また、毎月第2・4土曜日の午後3時から3時30分まで中央図書館でおはなし会を開いています。

くわしくは、「いろりの会」田窪さん(☎65-5133)へお問い合わせください。

わらべうたに関する講演会

図書館サークル「京田辺市子ども文庫連絡会」は「わらべうたでもう一度子どもと遊んでみませんか、という内容で講

演会を開きます。

日時=2月17日(木)午前10時30分~午後1時30分

場所=北部住民センター

講師=平林とも子さん(わらべうた研究者)

参加費=無料

問合せ先=京田辺市子ども文庫連絡会 赤畑(☎62-4257)

北部住民センター

とうちくおはなし会

▼2月5日(土)午後3時~3時30分「てぶくろ」▼19日(土)午後3時~3時30分「音のない川」▼23日(水)午後3時30分~4時「ねずみのすもう」▼26日(土)午後3時~3時30分「森の家」

京田辺女性ネットワークの会かがやき

高齢者問題部会

日時=2月12日(土)午後2時~4時

場所=中央公民館

内容=介護保険の学習会「認定作業が始まった京田辺市の実態について」

講師=市介護保険準備室長

問合せ先=京田辺女性ネットワークの会かがやき 高橋(☎63-6655) 水野(☎63-3644)

予防接種の日程

問合せ先=市健康推進課(☎64-1334)

受付時間=13:30~14:30

種別	日にち	対象	場所
ツベルク	2月1日(火)	平成11年9月生および申込者	保健センター
リン反応	3月1日(水)	平成11年10月生および申込者	
判定・B CG	2月3日(木)	2月1日のツ反を受けた人	センター
	3月3日(金)	3月1日のツ反を受けた人	
三種混合	2月7日(月) ・16日(水)	生後6~18か月の乳幼児を対象	タ1

休日応急診療所開設

日曜日・祝日

受付時間

8:30~14:30

愛の献血

2月25日(金)

大日本印刷(株)京都工場 9:40~11:30

明治乳業(株)京都工場 13:30~15:30

各種相談事業の日程

相談名	日時と場所	相談内容	問合せ先
家庭児童相談室	毎週月~金曜日 9:00~16:00 田辺児童館	18歳未満の子どものことについて気にかかることなど	田辺児童館 ☎63-1081
消費生活相談	毎週水曜日 13:30~16:00 市役所3階306会議室	くらしの中で購入する物やサービスについての相談	市商工課 ☎64-1364
教育相談	毎週火・木曜日 9:00~13:00 中央公民館	登校しぶりや不登校の問題、学習の遅れなど、予約要	市学校教育課 ☎63-4488
ふれあい相談室	毎週月~金曜日 9:00~16:00 社会福祉センター	一人で悩まずどんなことでも相談を、電話・来所・FAX可	市社会福祉協議会 ☎62-5447 Fax65-4962
心配ごと相談	2月4日(金)・15日(火)・25日(金) 13:30~16:00社会福祉センター	毎日の生活で心配なこと、わからないことについて	
心配ごと・介護出張相談	2月22日(火) 13:30~16:00 北部住民センター		
ボランティア相談	2月2日・16日・3月1日(水) 13:30~16:00社会福祉センター	ボランティア活動したい、ボランティアに来てほしい	
成人健康相談	毎週月曜日 9:00~11:00 保健センター	成人を対象	市健康推進課 ☎64-1334
健康相談	2月16日(水) 13:30~15:00 北部住民センター	市民(乳幼児を除く)を対象	
老人健康相談	2月17日(木) 13:30~15:00 常盤苑	60歳以上の人を対象	
司法書士法律相談	2月15日(火) 13:30~16:00 社会福祉センター	登記・相談・遺産分割・離婚など、随時予約受付	
弁護士による無料法律相談	2月25日(金)・3月6日(月) 13:30~16:00社会福祉センター	法律問題全般、随時予約受付	

市税納付
便利な口座振替で
お申し込みは金融機関(郵便局含む)にて

〈今月の市税等〉
国民健康保険税……第9期

●お忘れなく納付ください
市税課(☎64-1318)



おおむね60歳以上の健康で働く意欲のある方

事業所・ご家庭で高齢者の経験と技能を活用してみたいと考えの方

申し込み・お問い合わせは、電話でOK!

京田辺市シルバー人材センター

京田辺市田辺番14番地(旧商工会館) ☎65-4020

●住宅・店舗の新築・リフォーム
●クロス・カーペットなどの張替
●ウィンドウ・トリートメント
●家具・アクセサリ
●インテリアコーディネート

INTERIOR
mutsumi

株式会社 インテリア ムツミ

JR 大住駅西
TELEPHONE 0774(63)3099
FREEDIAL 0120(63)3099

京田辺市金融会

- 京都銀行田辺支店
- 京都銀行大住支店
- 京都銀行三山木支店
- 京都信用金庫田辺支店
- 京都信用金庫三山木支店
- 幸福銀行京田辺支店
- 南都銀行京田辺支店
- 南都銀行三山木支店
- 南都銀行松井山手支店
- 南都信用金庫田辺支店
- 南都信用金庫大住支店
- 京都中央信用金庫田辺支店
- 京都みやこ信用金庫田辺支店

みどりの日に植樹祭

入学・成人 結婚・転入 記念ごとのあった人を募集

「緑豊かで健康な文化田辺市」をめざす京田辺市の「みどりの日」午前10時から、市民記念植樹祭の参加者を募集します。

平成11年度中に入学・成人・結婚・金婚・転入など記念すべき慶事がある人で、植樹を希望される方は、ぜひお申し込みください。

申込方法 市街公園課 緑地

定員 1先着70人

参加費 3000円

申込方法 市街公園課 緑地

必要事項を書いて、参加費を



あなたも記念樹を植えませんか

防災への決意新た

市消防 表彰や訓練を披露

市消防出初式が1月9日、田辺公園多目的運動広場は市民を火災や災害から守る決意を新たにしました。



分列行進する婦人防火クラブ

寒風が吹くなかにはじまった出初式は、消防団員や職員・自衛消防隊員らの分列行進、久村市長や柳田消防団長・草木副団長らによる開団、優良消防団員らの表彰、一斉放水などが行われ、車などが現場に駆けつけ、ロープや梯子などを使った救出作業を披露しました。

また、消防職員による消防訓練は地震でマンションが倒壊し逃げ遅れ者がいるとの想定で実施。救助工作の想定で実施。救助工作

21世紀に向かって大きく羽ばたいて

成人式 1163人が大人の仲間入り

市成人式と成人のつどいが1月10日、田辺中央体育館で開かれ、1163人の新成人のうち550人が参加。懐かしい友人や恩師らと再会した新成人らの喜びの顔であふれていました。

成人式では久村市長が「晴れやかな人生の門出である今日の日を忘れず、21世紀に向かって大きく羽ばたいてください」と激励。新成人から募集した「はたちの言葉一筆啓上」の表彰も行われました。

啓上「入選作品および新成人へのアンケートから「21世紀へ向かってのメッセージ」を同じく市民ホールに2月17日から20日まで掲示しますので、ご覧ください。

問合せ先 市教育委員会 社会教育課 (62・955)

忘れ物がありました

市成人式で「ハンカチ」で、写真を上、市役「かんざし」「腕時計」の忘れ物がありました。心当たりのある人は、市教育委員会社会教育課 (62・955)へお問い合わせください。

成人式・成人のつどいの写真、2月17日(木)から29日(火)(土・日曜を除く)まで市役所2階市民ホールに展示します。

写真は、写っている人のみ先着順で差し上げますので、写真を上、市役所4階の市教育委員会社会教育課へ申し出てくださいます。

また、新成人から応募のあった「はたちの言葉一筆啓上」も幸せが続く様に、守って下さね。

【市選挙管理委員会委員長賞】 野村香織さん(新高木)

J.Rを退職してから小学校の宿直をずっとしていた父方の祖父。

三味線がひびいて、ピアノの勉強をしている私を励ましてくれる父方の祖母。

郵便局に勤め、ずっと、自転車で、郵便配達をしてきた、母方の祖父。

70歳になった今も、体育館の掃除をして働いている母方の祖母。

みんな、明るく前向きに、生きています。

私の人生の道しるべです。

【市教育長賞】 草島進之介さん(倉内鐘鉦製)

【中学3年生の時の担任奥田先生へ】

飾らない素直なあなたが、僕を覆い隠す虚栄という名の鎧を打ち破ってくれました。そして裸の僕を心から信じてくれたあなたが信頼と自信という最高の衣をまとわせてくれた。信頼は人間を素直にする。先生、あなたに出会ってそのことに気づきました。僕もあなたの様に、信頼の衣を誰かに分け与えられるほど、飾らない素直な自分であり続けます。ありがとうございます。

【市教育長賞】 小松由美さん(東西神屋)

【お世話になった皆へ】

私が今の状態になって一年以上経ちました。体内のバランスの崩れから、去年の今頃は、体重26kgという程にまで痩せてしまいました。その時は、一人で立ち上がることも出来ない程でした。それから家での療養と入院で、今では随分元気になりました。それは、ここまで私を支えてくれた家族や友達、周りの方々のおかげだと思います。本当にありがとうございます。心の底から感謝しています。ありがとうございます。

木津川

堤防に石標柱

河川名を刻みませんか

建設省淀川工事事務所 名の文字(本市は木津川)は、河川により親しんでい、流域の地域住民のみならず、たまたま木津川や宇治川、んから募集します。

などの堤防に石標柱を設置 文字 漢字とひらがなで 「木津川・きつがわ」と書し、その柱に刻銘する河川

規格 書体は自由ですが、紙に手書きで縦書きとします。一文字の大きさは漢字10角・ひらがな8角でお願います。

設置する石標柱は縦・横20寸、高さ70寸で、文字の作者の氏名プレートも設置されます。

設置数 本市域で9本

3月3日にふれあいロビーコンサート

市は、春のひとときを市民のみなさんに気軽に音楽に楽しんでもらいたいと、「第4回市民ふれあいロビーコンサート」を開催します。

日時 3月3日(金) 午後6時15分から30分間

場所 市役所2階市民ホール

演奏者 1 あんさんぶる翔 2 ひなこ 3 ひなこ 4 ひなこ

問合せ先 市企画広報課 (64・1320)



成人のつどいで漫才を楽しむみなさん

【市長賞】 高田陽子さん(大住ケ丘四丁目)

【私の自慢の父・母へ】

20歳という人生で新たな節目を迎えた今、この20年間いつも傍らで私の夢を応援してくれた両親に感謝の言葉を贈ります。毎日家族の為に働く父の姿は、社会の中で生きる事の厳しさを教えてくれました。いつも笑顔で家事に興味にと動き回る母のハイタリテ、からは、常に何かに挑戦する事の大切さを感じました。ありがとうございます。いつまでも元気でいね。

【市議会議員賞】 橋本澄佳さん(大住大坪)

【丸山千恵子先生へ】

先生が転任される時、各児童に手紙を渡されました。たよね、覚えていらっしゃるでしょうか。先生に憧れて小学校の先生になりたいと思っていた私への手紙には、「一緒に学校で働いたらいいね。」という言葉が書かれていました。私は挫折しようとした時、この言葉を思い出しました。私は挫折しようとした時、先生と同じ教壇に立って大学で教師を目指してがんばっています。だから先生、待っていて下さいね。

【市教育委員会委員長賞】 中村晶子さん(大住ケ丘一丁目)

【天国のおじいちゃんおばあちゃんへ】

おじいちゃん、おばあちゃん、仲良くしていますか。小さい時、勉強を見てもらったり、昔の話をしながら歩いている、話に夢中になり、手押し車が満ちてはまってしまった事もありましたね。また、沢山の思い出をもらってありがとうございました。今日、成人式を迎える事に成りました。この大きくなった私の姿を、はっぴーと見てくれますか。これから