

市の人口

平成11年11月1日現在 ()は前月との比較

男	27,749人 (+106)	女	28,318人 (+85)
計	56,067人 (+191)	世帯数	19,743世帯 (+87)

1300人にウォークを休



体力に合わせて健康づくり

「防ごう寝たきり」をテーマで「市健康・体力づくり週間」が11月20日から28日まで「間」が開かれました。期間中、市民マラソンや歯のひらき、薬と健康ひろばなどが開かれ、参加者は日常生活の中で健康づくりと健康管理の重要性について改めて考えました。

11月20日に開かれた大人数の「休さんウォーク」(主催：同実行委員会)は、緑豊かな京田辺の名所旧跡を歩くウォーク大会。小春日和に恵まれた当日は、関西一円から約1300人が参加。初心者(6+)・一般(12+)・健脚(17+)の3つのコースから自分の体力に合わせて選び、赤く色づいた里山の中を深まる秋を感じながら歩き、健康づくりをいそいそと進めました。

多くの団体・企業からご後援・協賛いただき「休さんウォーク」が無事成功に終わりました。ご協力いただいたみなさん、誠にありがとうございました。ごうございました。

潤いあるまちをめぐって

緑を感じ・接しているかを調査

紅葉の中ウォーキングを楽しむみなさん

市は、市民のみなさん2500人(住民基本台帳から無作為に抽出)を、これからの公園・街かをお聞きし、今後の緑対象に「緑」に関する意識調査を行います。

調査をお願いするみなさんには本調査の主旨をご理解していただき、ご協力をお願いします。

この調査は市民のみなさん「緑豊かで健康なまち」を感じ・接しているかを調査し、今後の緑化施策・水辺地などの整備や田園・山林・寺社林などの保全・活用を効果的に進めるために検討を行います。

問合せ先：市街路公園課 (064-1346)

コンピュータ2000年問題

市役所 危機管理計画を策定

市は、コンピュータの西暦2000年問題に対処するために「コンピュータ西暦2000年問題対策本部」を10月21日に設置しました。対策本部は、万一の事態に備えて西暦2000年問題危機管理計画を策定。計画は、市のコンピュータが停止したりシステムに障害が発生した時の対応や連絡体制などを定めています。

コンピュータの多くは「日付を西暦の下2桁で管理」してあります。例えば「1999年」は「99」となり、来年は「00」となり、コンピュータ自身は「00」と処理するのですが、コンピュータ自身が「1900年」との区別がつかなくなり、これが原因でさまざまなトラブルを起す恐れがあるのではと心配されています。

これがコンピュータ西暦2000年問題です。どのようなトラブルが起きるかといえば、年齢や期間・利息の計算を誤ったり、最悪の時はコンピュータ自体が動かなくなる「日付が動かなくなる」

システムは対応済み 水道部や消防本部

本市は住民票や税証明の発行などを行う住民情報システムは、コンピュータシステムはすでに2000年問題の対応業務については、浄水場から家庭への配水システムなども対応済みで、万一配水できない場合に備えて手動運転へ切り替え、迅速に対応できるように体制を整えています。

市は、10月21日に「コンピュータ西暦2000年問題対策本部」を設置しました。対策本部は松村助役を長とし各部長で構成。また対策本部の下に管理職による幹事会を設けるなど2000年問題に全庁をあげて取り組んでいます。

財源を効率的に

平成10年度決算まとめ

昨年度、京田辺市には、越すべき財源4億6千700万円、それをどうにかする必要がある。平成10年度の決算がまとまりました。一般会計は赤字ですが、依然厳しい台所事情が続くなか、限られた財源をより効率的に活用し、住民福祉の向上や快適に暮らせるまちづくりのために多くの事業を行いました。

一般会計の決算額は、歳入が188億4千261万7千円、歳出は181億8千687万2千円。このうち11年度へ繰り

＜各会計の収支状況＞

()内は実質収支額。単位は千円

会計区分	歳入	歳出	差引額
一般会計	18,842,617	18,186,872	(188,680) 655,745
特別会計			
松井財産区	9,346	8,764	582
老人保健	2,951,126	3,012,638	△61,512
住宅新築資金等貸付事業	33,232	33,097	135
国民健康保険	2,225,683	2,210,250	15,433
休日応急診療所	21,333	21,044	289
公共下水道事業	2,654,395	2,623,895	(0) 30,500
農業集落排水事業	321,114	315,633	5,481
合計	27,058,846	26,412,193	(188,680) 646,653

万一の事態に備えて大みそかは職員待機

同本部は、万一の事態に備えて「コンピュータ西暦2000年問題危機管理計画」を作りました。

市は、コンピュータが停止した時やシステムに何らかの障害が発生した場合、手作業などの代替手段を業務に定め、市の業務が停滞しないようにしています。

また、みなさんの身近な家電製品などに関するものから、広域的に発生する

いち早く対応

配水池を満たし確保

電気・ガス・水道・通信・公共交通機関などのライフラインでは、早くからコンピュータ西暦2000年問題の対応が進んでいます。現在のところ2000年問題が原因で重大な支障を来すことはないと考えられています。

特に、水道部は配水池などの施設を満水にし、万全の体制で市民の飲料水確保に努めています。

しかし、家電製品などの一部には、2000年問題に対応できていない製品があるともいわれていますので、メーカーや販売店にお問い合わせください。

政府は「国民の身の回りの製品等の2000年問題への対応状況」をインターネットでお知らせしていますので、ご利用ください。

アドレス：http://www.kan-tei.go.jp/jp/pc2000/991027table.html

水道部 上水道課

市内保育所(園) 入所希望者を受付

15日から申し込み用紙を交付

表1 保育所(園)一覧表

公・私	対象年齢 (平成12年4月1日現在)	保育所(園)名	定員(人)	所在地	電話番号	保育時間	
						通常保育	早期・延長保育
公立	生後57日から満5歳まで	河原保育所	150	河原神谷69	62-2681	月~金 午前8時30分~午後4時30分 (土曜日)午前8時30分~午後11時30分	月~土曜日 午前7時~8時30分 (月~金曜日)午後4時30分~7時 (土曜日)午前11時30分~午後4時
		草内保育所	90	草内五反田22-1	62-1054		
		三山木保育所	90	三山木南垣内37	62-2055		
私立	生後57日から満2歳まで	南山保育所	30	三山木南山63	62-3641	月~金 午前8時30分~午後4時30分 (土曜日)午前8時30分~午後11時30分	月~土曜日 午前7時~8時30分 (月~金曜日)午後4時30分~7時 (土曜日)午前11時30分~午後4時
		大住保育園	90	大住下西野77	62-0468		
		松井ヶ丘保育園	90	大住虚空蔵谷4	63-2649		
私立	生後57日から満5歳まで	みみづく保育園	90	田辺西垣内36	63-2335	月~金 午前8時30分~午後4時30分 (土曜日)午前8時30分~午後11時30分	月~土曜日 午前7時~8時30分 (月~金曜日)午後4時30分~7時 (土曜日)午前11時30分~午後4時

平成12年度市内保育所(園)の入所希望者を受け付けます。

【入所対象】
表1を参照し、入所希望者に該当する(満)などの保育できない場

【入所資格】
入所できる乳幼児は、市内在住で保護者のいづれもが次のいづれかに該当し、さらに同居の親族(65歳未満)なども保育できない場合があります。

【申込手続】
入所申込用紙の交付期間



砂場で元気に遊ぶ子どもたち

表2 保育所(園)入所申込受付日程表

受付場所	受付日時
河原保育所	1月18日(火) 午後4時~7時
草内保育所	1月19日(水) //
三山木保育所	1月20日(木) //
南山保育所	1月21日(金) //
大住保育園	1月24日(月) //
松井ヶ丘保育園	1月25日(火) //
みみづく保育園	1月26日(水) //

ただし、年齢別などの定員を超える申し込みがあった時は、第1希望の保育所(園)に入所できない場合があります。

①外で労働②家庭内で家事以外の仕事に従事③出産前後、病気がけが、または心身に障害がある④長期にわたり、病人や心身障害者の看護をしている⑤親のいない家庭など

家屋の取り壊し

必ず申告書の提出を

家屋に対する固定資産税は、毎年1月1日現在の物件および所有者に課税されます。

平成11年度に課税されている家屋で、同年中およびそれ以前に取り壊しをされた家屋は、必ず取り壊しの申告書を提出してください。申告がない場合は、引き続き課税することになりますのでご注意ください。

平成11年度中に新築や増築をされた家屋は、市職員が家屋の評価調査に訪問しますが、すべてを把握し訪問させていたくることが困難な場合があります。完成時にご連絡ください。

取り壊しや完成は、平成12年1月31日までに市税務課(☎64・1317)へ申告しご連絡ください。



シリーズ25

選挙運動には、禁止される運動方法がありま

それには、戸別訪問、

選挙に関する署名運動、当選人を予想する人気投票の経過または結果の公表、飲食物の提供、選挙運動のため自動車やバイクを連ねては隊列を組んで往來するなどの気勢を張る行為、候補者以外の人が開催する演説会などがあり、これらの行為はすべての人

対して禁止されています。このうち、戸別訪問が禁止されるのは、一般の運動に必要以上の経費をかけるために禁止されています。ただし、湯茶や通常出される程度の

選挙のしくみ

いろいろな選挙運動⑤

目が見えない場所で買収や利誘導が行われる機や労働者に提供する法令の制限内の弁当は認められていません。

岡本嘉治氏が議員を辞職

昭和46年から20年間町議として、本年4月から京田辺市議会議員として活躍された岡本氏からの辞職願いを同18日に中川進市議

市は、アルバイト職員・日曜日と祝日を除くなどの登録者を追加募集します。追加募集を行う職種は一般事務・保育士・保健婦・士、給食調理師です。

【職種と応募資格】
▼一般事務：昭和19年4月2日以降に生まれた高専卒業以上の方
▼保育士：昭和19年4月2日以降に生まれた保育士の資格を有する方
▼保健婦・士：昭和19年4月2日以降に生まれた保健婦・士の資格を有する方
▼給食調理師：昭和19年4月2日以降に生まれた調理師免許を有する方

【申込方法】
市人事課へ持参し、必要とする職種のみを添えて市人事課へ持参により提出してください。

【申込先】
市人事課(☎64・1324)

なお、この追加募集は平成11年度のもので、同年度の登録者名簿の有効期間は、平成12年3月31日までです。

平成12年度分(有効期間)は、平成12年4月1日から1年間(☎64・1324)は次号で募集案内を掲載します。

アルバイト職員を募集

保健婦(士)・給食調理師など

11年度

市は、アルバイト職員・日曜日と祝日を除くなどの登録者を追加募集します。追加募集を行う職種は一般事務・保育士・保健婦・士、給食調理師です。

【職種と応募資格】
▼一般事務：昭和19年4月2日以降に生まれた高専卒業以上の方
▼保育士：昭和19年4月2日以降に生まれた保育士の資格を有する方
▼保健婦・士：昭和19年4月2日以降に生まれた保健婦・士の資格を有する方
▼給食調理師：昭和19年4月2日以降に生まれた調理師免許を有する方

【申込方法】
市人事課へ持参し、必要とする職種のみを添えて市人事課へ持参により提出してください。

【申込先】
市人事課(☎64・1324)

なお、この追加募集は平成11年度のもので、同年度の登録者名簿の有効期間は、平成12年3月31日までです。

平成12年度分(有効期間)は、平成12年4月1日から1年間(☎64・1324)は次号で募集案内を掲載します。



国民年金

国保税・国民年金保険料は控除対象

平成11年度中に納めた

「国民健康保険税」「国民年金保険料」は、年末調整の時に確定申告の時に「社会保険料控除」として所得額から全額控除されます。平成11年中の所得額から控除を受けることができますのでご注意ください。

本人の保険料・料だけでなく家族の分を納めた場合も控除の対象となります。

問合せ先 市国保年金課(☎64・1332)

M マチづくり技術集団

株式会社 牧草コンサルタンツ

併設 牧草土地家屋調査士事務所

測量 調査 計画 設計 登記
区画整理 補償 下水道

京田辺市東・法務局前
☎62-4611(代)

ありがとうございます 心をこめて

産経新聞

朝刊・夕刊 1ヶ月
3,850円(消費税込)

ケンアイスポーツ

1ヶ月 3,260円 (消費税込)

お申込は
京都府京田辺市新小次8
産経新聞新田辺専売所
TEL(0774)63-6747

Brio 賃貸情報

京都・滋賀 12店舗のネットワーク

マンション・店舗等の企画立案・入居募集・借上げ・家賃滞納保証・入居者管理・建物管理。

当社

株式会社 **ハウスセゾン**

建設大臣免許 (1) 第5738号 京東協会員
京都府京田辺市津田22 パルウエスト新田辺1F
Tel 0774-68-2777 Fax 0774-68-2788
営業 9:00~19:00 本職日定休

0120-068-277

- 住宅・店舗の新築・リフォーム
- クロス・カーペットなどの張替
- ウィンドウ・トリートメント
- 家具・アクセサリ
- インテリアコーディネート

INTERIOR mutsumi

株式会社 インテリア ムツミ

JR 大住駅西
TELEPHONE 0774(63)3099
FREEDIAL 0120(63)3099

京田辺市金融会

京都銀行 田辺支店
京都銀行 大住支店
京都銀行 三山木支店
京都信用金庫 田辺支店
京都信用金庫 三山木支店
幸福銀行 京田辺支店
南都銀行 京田辺支店
南都銀行 三山木支店
南都銀行 松井山手支店
南都信用金庫 田辺支店
南都信用金庫 大住支店
南都信用金庫 三山木支店
京都中央信用金庫 田辺支店
京都みやこ信用金庫 田辺支店

◎年末年始「ごみ・し尿」の収集日程

京田辺市環境衛生センター甘南備園と緑泉園は、年末年始の「ごみ・し尿」の収集を次のとおり行いますのでご協力ください。

◎ 12月29日(水)は、月・木曜日収集地域に限り「燃やすごみ」の特別収集を行います。

12月28日(火)まで	平常どおりの収集	月・木曜日収集地域 府宮田辺園地・浜新田・新田辺アカデミア・東・新田辺東・河原・草内・新興戸・興戸・飯岡・普賢寺全域・三山木全域
12月29日(水)	特別収集=月・木地域	
12月30日(木)	特別収集=火・金地域	
12月31日(金)	◎収集しません ◎「燃やすごみ」に限り持ち込みごみを受付ます(午前9時~正午)	◎ 12月30日(木)は、火・金曜日収集地域に限り「燃やすごみ」の特別収集を行います。「持ち込みごみ」は受け付けません。
1月1日(土)から 1月4日(火)まで	休業	火・金曜日収集地域 松井ヶ丘・山手東・松井・西八・東林・岡村・三野・大住ヶ丘・健康村・健康ヶ丘・山手南・一休ヶ丘・薪全域・田辺・花住坂・新田辺西
1月5日(水)から	平常どおりの収集	

◎ 12月31日(金)は、収集しません。「燃やすごみ」に限り持ち込みごみを受付ます。受付時間(午前9時~正午)

◎ 「粗大ごみ」「空きカン」「空きビン」「ペットボトル」「埋立ごみ」「プラスチック類」は、受け付けませんので平常の指定日に出してください。

◎ 「トレイ」「紙パック」は、12月30日(木)から1月4日(火)まで拠点回収箱には出さないでください。

【問合せ先】 環境衛生センター甘南備園 TEL 62-4328

◎ 年末年始の臨時収集は非常に混み合いますので、早めに下記の委託業者または環境衛生センター緑泉園へご連絡ください。

12月29日(水)まで	平常どおりの収集	城南衛生(株) TEL 62-1865
12月30日(木)から 1月6日(木)まで	休業	平安衛生開発(株) TEL 62-1732
1月7日(金)から	平常どおりの収集	西田清掃 TEL 82-3063
		伏見清掃 TEL 075-601-6714

【問合せ先】 環境衛生センター緑泉園 TEL 63-1748

4日から人権週間

差別のない明るい社会を

12月4日から10日までは、都住民センター1 人権週間です。

一人ひとりが輝いて生きる 30分~4時
時間11時~午後1時 場所11近鉄新田辺駅前
内容11啓発物品の配布など

問合せ先11市民課(62-4343)

【街頭啓発】
日時112月6日(月)午 62-4343
日時112月6日(月)午 62-4343

普賢寺土地改良区

選挙人名簿を縦覧します

市民のみならず、お互い
に人権を尊重し、差別のない
明るい社会を築きましょ
う。

【なやみごと(人権・行政)相談所】
開設日・場所11▼毎週第
2水曜日・市役所203会
議室▼毎週第4水曜日・北
2水曜日

普賢寺土地改良区総代の
任期が平成12年1月30日
満了となるため、新しい総
代選出の選挙を行います。
選挙管理委員会からの
選挙の告示が1月11日、立
候補者の受け付けが1月11
日、投票日が1月18日
12日、開票日が1月18日
19日、開票結果発表が1月
20日(月)の5日間の
縦覧日時112月16日(木)
17日(金)の5日間
時間11午前9時~午後5
時

場所11普賢寺土地改良区
事務所(市農業土木課内) 内、63-1122

下水道の排水設備

1月から指定工事業者制度に

市は、排水設備工事の施
工業者の指定に関する規制
の緩和を目的に、平成12年
1月1日から下水道排水設
備指定工事業者制度に移
行します。

移行後は、指定要件を満
たしていれば指定工事業者
として申請をし指定を受け
ると工事ができるようにな
ります。

申請受付期間・日時11平
成12年1月5日(水)から
随時受付。午前8時30分
正午、午後1時~5時(土
・日曜日および国民の祝日
に関する法律に規定する休
業日を除く)から同日4日
午後5時

業者の選択は
確かな目で

排水設備は自ら設置して
いただく、工事は指定工事
業者が行うものです。

小規模事業場で働く人に

無料健康相談を開催

京都南地域産業保健セン
ターは、小規模事業場で働
く人々の「無料健康相談」
を京都南地域の4地区医師
会により行います。

開設日11▼働く人の健康
相談：毎月第1木曜日の午
後5時~7時、毎月第2土
曜日の午後2時~4時▼働
く人のメンタルヘルス相談
：毎月第3木曜日の午後2
時~4時▼母性健康管理相
談：毎月第4土曜日の午後
2時~4時

場所11市商工会館
対象1150人未満の事業所
の健康診断結果などに基
づく、有所見者など
電話とファクスによる相
談は、毎日受け付けます。
(祝日を除く)毎月1金曜
日の午前10時~午後4時
問合せ先11京都南地域産
業保健センター事務局(62-
62-5241)

母子会による

クリスマス会

京田辺母子会は、母子・
父子家庭の児童を対象にク
リスマス会を開きます。
日時112月11日(土)午
後1時30分~3時30分
場所11社会福祉センター
参加費11世帯500円
しめり112月6日(月)
申込・問合せ先11田中
(62-5241)

なかよしクラブに

参加しませんか
日時11毎月第2・4土曜
日午前9時~正午(好きな
時間に来てください)
場所11田辺児童館(田辺
さん(河原))

市は、平成12・13年度
の競争入札参加資格審査
申請の受け付けを行いま
す。(2年に1回の競争入
札参加資格申請の受付)

対象業務
11建設工事、市の入札参加資格申請
測量・建設
コンサルタ
ント業務、物品、水道事
業関係

申請用紙交付開始日・
場所11平成12年1月24日
午後1時~4時(土・
日・祝日を除きます)

市は、平成12・13年度
(月)・市商工会(田辺
久戸52-3、62-00
93)
申請用紙1部300
円
コンサルタント業務：市
監理課(64-1341)
物品：市財
政課(64-
1314)▼
水道事業関係
：市業務課(62-04
14)

受付は来年2月1日から
12年2月1日(火)18
時

申請書提出期間11平成
12年2月1日(火)18
時

なお、申請書は持参し
て提出してください。

水道指定工事店
水道部は、次のとおり
水道指定工事店を追加し
ました。

◎東栄工業(株)：奈良市大
宮町3-2-36(6074
2-33-3821)
問合せ先11水道部(62-
62-0414)

カラープリント
スピード仕上げ
20分より
(E判~
4判A3)

コンピューター画像処理
カラーコピー
写真の修正
拡大
コピー

証明写真
カラー・白黒
スピード仕上げ
パスポート・受験・就職
免許

スタジオ
お宮参り
七五三・成人式
お見合い・婚約
商品撮影・各種出張撮影

カメラの
トモミ堂
62-5548
近鉄新田辺駅前

豊富な品揃えでオフィスを
応援します

コンピューター関連機器
ワープロ・FAX・コピー機
印刷機・スチール家具
法令用紙・文具・事務用品
ラッピング・雑貨・画材
カラーコピー・大型コピーサービス

営業時間
平日 AM10:00~PM8:00
日・祝日 AM10:00~PM7:00

株式会社 大栄
京田辺市田辺津田46-1
(近鉄新田辺駅前)
TEL 0774-62-9473
FAX 0774-62-9577

不動産登記・商業登記・測量

島本事務所
法務局前6六二七八〇一

表札
ゴム印
認印
実印

竹村印判店
JR京田辺駅西行200m
62-1427

愛する人の為に愛する人と共に

井出産婦人科
母体保護法指定医 院長 井出哲正

Tel.(0774)-65-4433
新田辺駅より徒歩5分 田辺高校東隣り
(入院設備有り)

診察受付時間を変更しました 日曜・祝祭日休診

時間	月	火	水	木	金	土	日
am 9:00~12:00	●	●	●	●	●	●	-
pm 5:00~7:00	●	●	●	●	●	●	-

安全で安心して暮らせるように

11年度決算から

一般会計 1億8868万円の黒字です

歳入

平成10年度一般会計の歳入は、9年度より1億6千833万9千円(0.9割)増え、188億4千261万7千円となりました。全収入の42.1割を占める市税収入は79億3千521万円で、前年度より2千6万円、前年度より2千

419万6千円(0.3割)減少しました。主なものは市民税が38億2千355万2千円(対前年度比6.5割減)、固定資産税が32億2千249万7千円(同6.5割増)、都市計画税が5億6千989万4千円(同9.2割増)、市たばこ税が2億5千434万5千円(同7.1割増)です。市税以外の主な収入では

円グラフで見る歳入

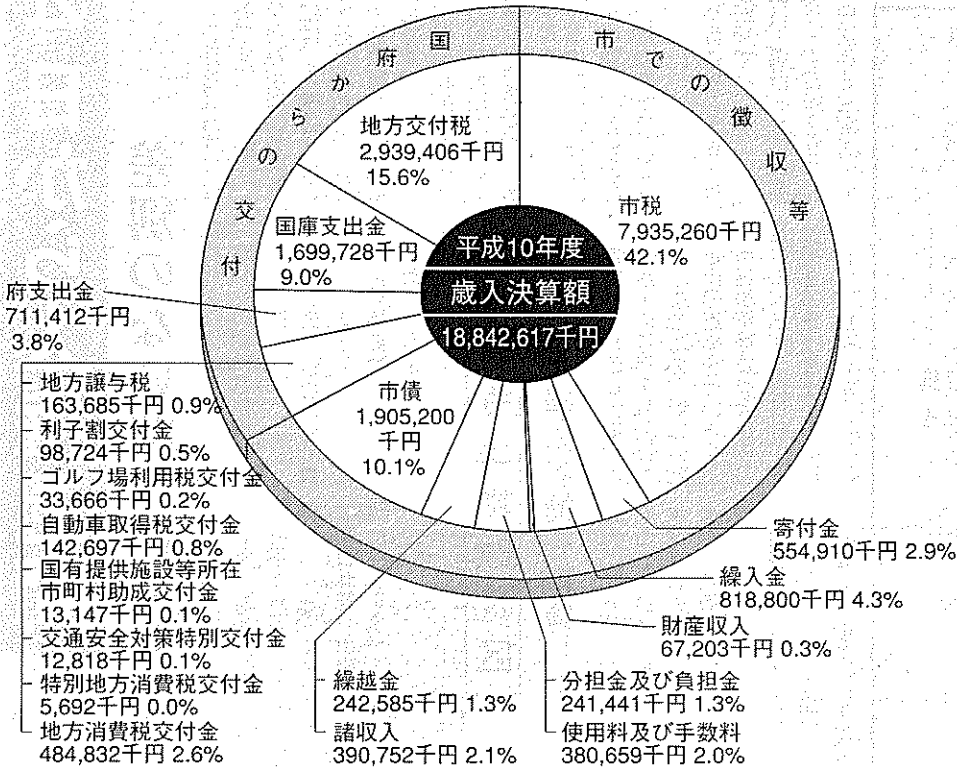

歳出

総務費

歳出は181億8千687万2千円で9年度より2億4千482万1千円(1.3割)減少しました。主な歳出は、都市基盤整備などの投資的経費が39億5千535万6千円で支出全体の21.8割を占めています。消費的経費のうち職員の給与などの人件費は55億2千718万7千円(全支出の30.4割)、備品購入や管理運営などの物件費が21億9千778万7千円(同12.1割)です。

このほか、地方債の元金償還金や利子などの支払いに要する経費となる公債費が18億696万1千円(同9.9割)、各種積立金が8億3千410万7千円(同4.6割)などとなっ



笑顔が絶えない楽しい生活を(昨年の幼稚園大会)

民生費

民生費は、給水人口の増加と生活様式の多様化に伴う生活需要の増加に対応するため、平成9年度から水道第7次拡張事業を進めてきました。10年度においては田辺西工業地区への送水管及び配水管布設工事を完了。今年度から配水施設などの建設事業に取り組み始めています。

また、老朽化した配水管の布設替工事などを計画的に施工するとともに、安定給水のための配水管などの改良工事を行いました。また、公共下水道事業や開発などに伴う配水管布設工事などの事業を行いました。

10年度末の水道の給水人口は、5万4千276人(1万5千569件)で、普及率は99.2%となりました。また、年間総配水量は

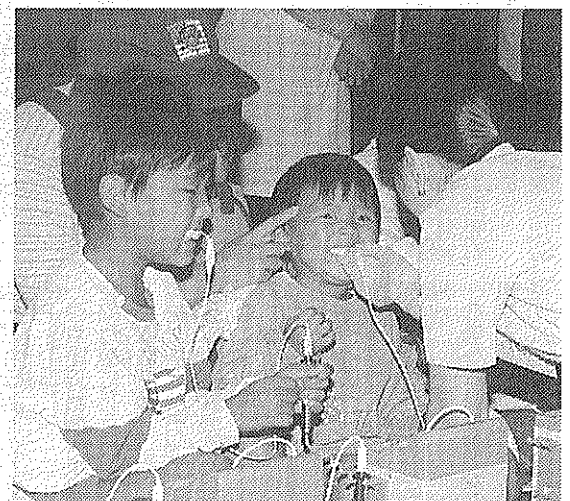

歯のひろばでフッ素塗布をしてもらう子どもら

衛生費

衛生費は、各種健康診査や検診、予防接種、健康相談の実施など、市民の健康増進を図るため、調査研究を行いました。

また、乳幼児の健康保持のため医療費を助成。

また、河川の水質汚濁を防止するため市内主要河川で水質の検査。

また、家庭生ごみ自家処理器設置費の補助や再生資源回収する団体への補助。

また、ペットボトルごみ用ストックヤードを新設。

また、ダイオキシン対策として焼却施設の改良。

労働費

労働費は、労働者の住生活の向上を図るために住宅資金を低利かつ長期にわたり融資。

また、自転車放置禁止区域の自転車を撤去し、交通の円滑化と環境の整備。

また、近鉄新田辺駅西側に230台収容の無料駐輪場を設置。

安定給水に努める 老朽化した配水管を改良

水道事業は、給水人口の増加と生活様式の多様化に伴う生活需要の増加に対応するため、平成9年度から水道第7次拡張事業を進めてきました。10年度においては田辺西工業地区への送水管及び配水管布設工事を完了。今年度から配水施設などの建設事業に取り組み始めています。

また、老朽化した配水管の布設替工事などを計画的に施工するとともに、安定給水のための配水管などの改良工事を行いました。また、公共下水道事業や開発などに伴う配水管布設工事などの事業を行いました。

10年度末の水道の給水人口は、5万4千276人(1万5千569件)で、普及率は99.2%となりました。また、年間総配水量は

712万3千立方メートル(自己水429万立方メートル(60.2%)、府営水283万3立方メートル(39.8%))で前年度に比べ1.8%増加しました。1人当たりの1日平均配水量は、前年度と比べ1.1%減少し、360リットルとなりました。

経営状況は、事業収益が14億6千597万3千円(前年度と比べ3千119万1千円(2.1割)の減少となりました)。

また、営業収益は料金収入など本筋の増減が11億5千782万4千円、資本的収入11億5千871万1千円を差し引いた不足額は88万7千円となりました。なお、平成10年度の地方公営企業法の規定による繰越額は2億600万円となっています。

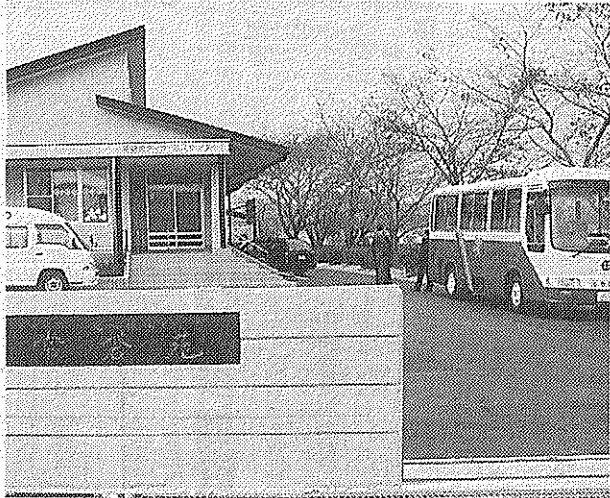

お年よりに大人気の常盤苑

〈一般会計歳出決算額の推移〉

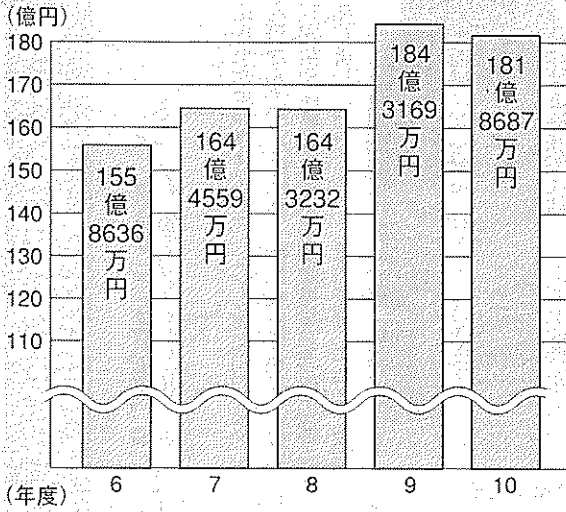

米の消費拡大をめざして、一般消費者を対象に啓

農林水産費

発活動や米料理研修会を開

- ◇市南部の市民農園として宮ノ口市民農園を開設
- ◇新しい地域農業の仕組みを確立するために水稲の作業受託組織の設立
- ◇普賢寺・大住地区で農業生産性の向上を図るためには場整備を施工
- ◇用排水路および農道を整備し、生産性向上を通じて農業経営の拡大を図る
- ◇甘南備山生活環境保全林の保護育成と管理
- ◇国産材の普及、需要の拡大のために親子木工教室を開催
- ◇記念植樹祭、年2回の植木市の開催
- ◇生け垣設置者への補助や市民誕生記念樹の配布

181億円の使いみち

個性ある住みよいまちをめざして

円グラフで見る歳出

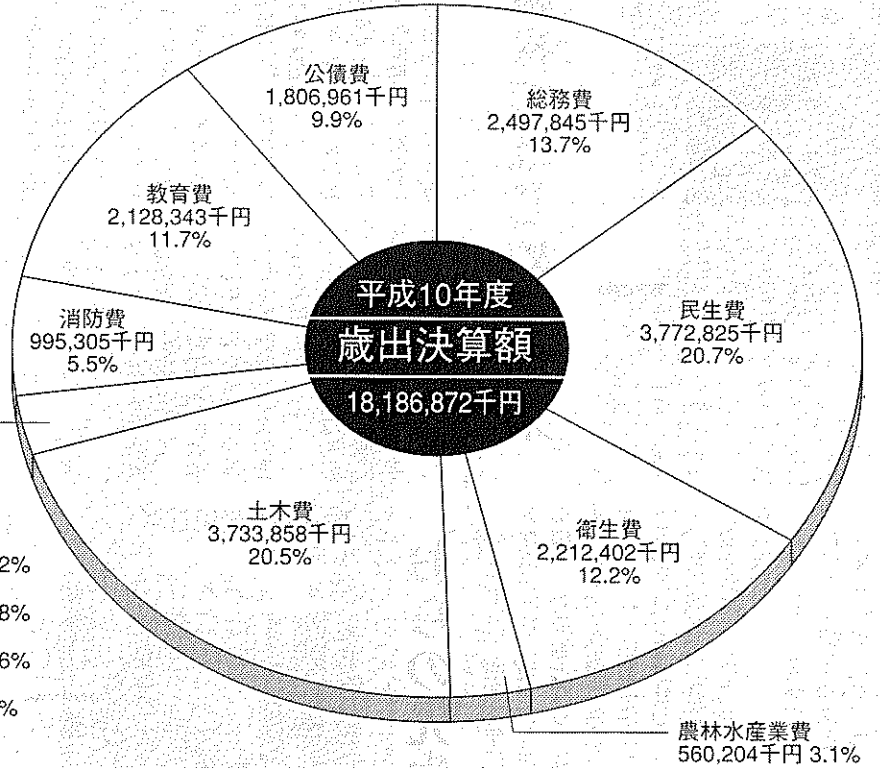

議会費 224,414千円 1.2%
 労働費 138,374千円 0.8%
 商工費 104,058千円 0.6%
 災害復旧費 12,126千円 0.1%
 諸支出金 157千円 0.0%

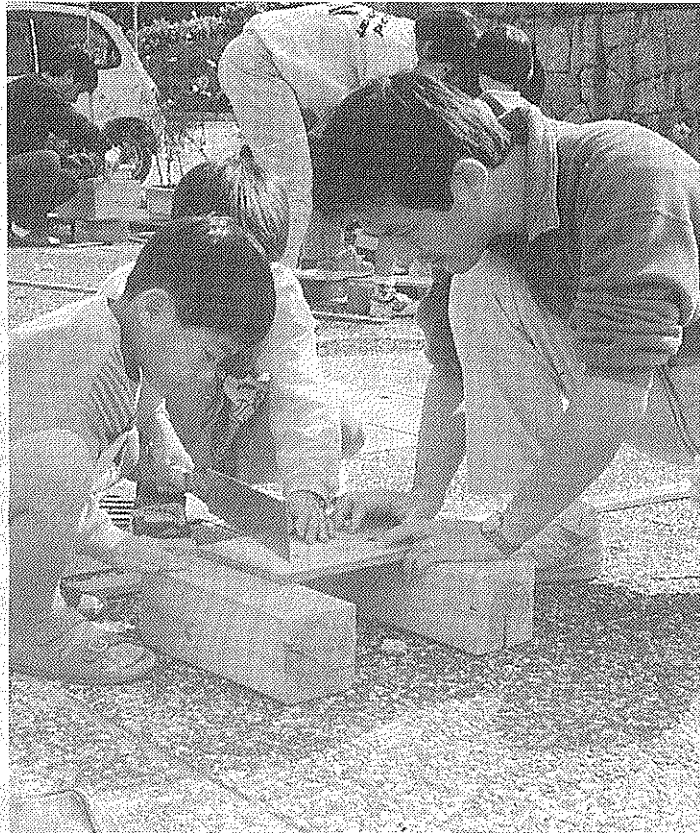

親子木工教室を開き、国産材の普及と需要拡大を図った

生活環境と都市基盤の整備

消防費

- ◇複雑多様化する災害・事故に対応できるような各種訓練や装備の取扱訓練を実施
- ◇高度救急に対応するための救急救命士の養成
- ◇市民対象に応急手当に関する正しい知識と技術の普及のため普通普通救命講習を開く
- ◇消防団員の士気高揚と消防体制の充実を図るため、各種教育・訓練の実施

教育費

- ◇英語指導助手を採用し、市内3中学校で授業の補助や英語クラブ・課外授業への協力
- ◇小・中学校間のネットワーク化したコンピュータワークルを育成
- ◇気軽に参加できる各種スポーツ行事・教室を開く
- ◇スポーツ人口の増加と勤労者に対応するため培良中学校グラウンドにナイター設備を設置



多くの人でにぎわった「暮らしのフェア」

商工費

- ◇平成10年度に設立された市観光協会に補助
- ◇中小企業への融資利子の補助
- ◇市の観光スポットを紹介するために観光パンフレットを増刷
- ◇消費生活相談・講座の開設やくらしのフェアの開催など消費者教育の推進
- ◇リサイクル情報による不用品の有効利用
- ◇商工業振興事業補助や中小企業への融資利子の補助
- ◇新旧住民の交流の場を設け、その親睦を図ることを目的に開催された「京田辺夕涼みのつどい」に対して補助



平成10年10月に行われた、三山木地区特定土地区画整理事業の起工式

土木費

- ◇三山木地区区画整理事業の起工式を10月に行う。また、2月には仮換地指定を行った
- ◇河川改修を行い、出水時の住宅地への浸水・農地への冠水など防止を図った
- ◇交通安全と市民の生活環境の向上を図るため、道路の補修や除草・街路樹の剪定を行った
- ◇田辺公園や同テニスコート・田辺木津川つつみ緑地の整備
- ◇JR京田辺駅の自由通路および駅舎整備ならびに大住駅を含む高速化・輸送力増強整備に向けてJR西日本との協定を締結。これらの事業に着手した
- ◇市営住宅一休ヶ丘団地立て替え工事を行った
- ◇普賢寺幼稚園の平成12年4月開園に向け、基本計画策定および実施設計を行った
- ◇同志社大学との共催イベント「たなべ・同志社ヒューマンカレッジ」の開講
- ◇青年層の社会参加や青年団活動を活性化するため青年スポーツフェスティバルや沖繩青年交流事業を開催
- ◇ジュニアリーダー研修会や子どもまつりを開き、子ども会活動の活性化
- ◇学校5日制の趣旨を踏まえ、ふるさと体験学習を実施
- ◇体育・スポーツ団体の組織づくりや活動を支援し、スポーツクラブ・サークルを育成
- ◇気軽に参加できる各種スポーツ行事・教室を開く
- ◇スポーツ人口の増加と勤労者に対応するため培良中学校グラウンドにナイター設備を設置

勲五等双光旭日章
法務行政事務功勞
堀島 武朗さん(74歳、東)



夢は遺跡を掘ること

「今回の受賞は仕事の先... 後輩や市民のみならず、の好意によるものだ」と感謝しています。とお話になりました。堀島さんは、昭和20年から57年まで京都を皮切りに大阪や神戸・奈良の法務局で法務行政事務の発展にご尽力されました。

昭和58年に京田辺市(当時の田辺町)に法務関係の事務所を開設。「法務局を退職して右も左のわからなかった」と当時を振り返りながら、

吉岡さんは、昭和25年から33年間、建設省近畿地方建設局京都管轄工事事務所などで京都国際会館や奈良国立博物館などの官庁建物新築工事に従事され、建設行政事務の発展に尽力されました。

「特別に目立った功勞があった訳でなく、与えられた仕事を忠実にやってきました。受賞は大変、恐ろしいです」と話されています。

官庁建物工事に尽力

勲五等瑞宝章
建設行政事務功勞
吉岡 武彦さん(70歳、田辺)

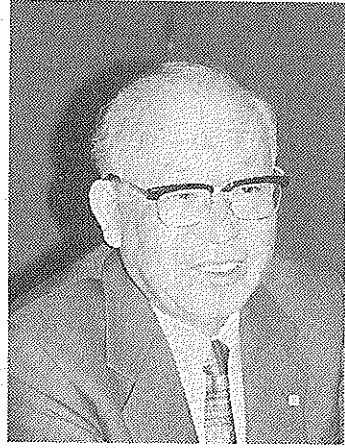

勲七等青色桐葉章
警察功勞
工藤 鐵夫さん(75歳、草内)

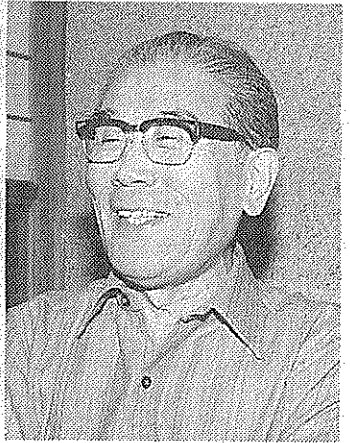

思い出深い駐在時代

「勲章の半分は家族のも... 工藤さんは約34年間の京都府警での勤務のうち、30歳代から40歳代にかけての約10年間を山城・和東両町の駐在所で勤務をされました。

「休みはあっても、駐在所に以上は何らかの仕事があった。留守にするのも多くなり、深夜に道を尋ねられることもあり、一番大変なものでした。」

易保険加入者協会近畿地方本部... 日時平成12年1月3日(月)午前8時30分〜正午

同志社女子大学音楽科... 日時平成12年1月24日(月)午後1時〜午後5時

ニューイヤークンサート... 日時平成12年1月8日(土)午後1時30分開場

工業統計調査などにご協力をお願いします

通商産業省は、工業統計調査および石油等消費構造統計調査を12月31日現在で行います。工業統計調査は、製造業を営む事業所を対象として、その活動実態を調査し、

市青年団は、子どもたちへのクリスマスプレゼントをサンタクロースに代わって渡します。日時12月24日(金)午後7時から

プレゼントを届けます

プレゼントを届けます

内容II青年団員がサンタクロースの仮装をして、あらかじめ保護者から預かったプレゼントを子どもたちに届けます。対象II市内在住の5歳



サンタからプレゼントを受けとる子ども

主催者側で包装はできません。申込・問合せ先II市青年団事務

クリスマスコンサート... 大住中学校吹奏楽部が25日にとつちくで

1月10日に成人式

一筆啓上や恩師との歓談

市は、大人の仲間入りを... 日時平成12年1月10日(成人の日)午前11時から

内容予定II第一部：成人式典(はたちの言葉一筆啓上表彰【お世話になった方へのメッセージを12月13日まで募集しています】)

参加方法II11月1日現在... 電話番号を書いて12月24日までに市教育委員会社会教育課(062-95550)

時計・宝



(株)おま

近鉄新田駅東... オオカワ

山城の国 伊弉

忘年会・新年会プラン... 好評承り中!! 平成12年1月10日(月)まで

只今 設計に緑を 設計中... 澤田建築事務所 大阪市西区阿波座1丁目11-18 昭和本町ビル

コーヒー生豆をお好みに 目の前で焙煎します... 豆工房 コーヒーロースト 田辺店

記念品・内祝・引出物・粗供養... ギフトショップ ホリヨカ

改増築110番... あなたの住まいのご相談は 田辺改増センター

式三献の儀式で捨てた？

池跡から大量のかわらけ

新遺跡

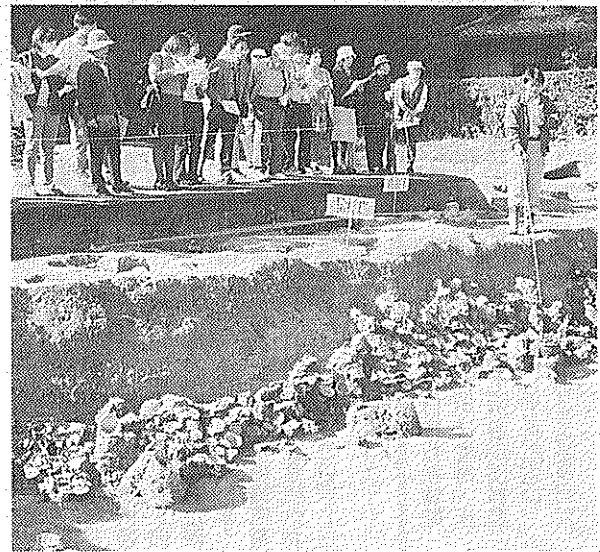

大量のかわらけが見つかった園池跡

一休寺北側の新遺跡から、鎌倉時代の新地（約14世紀初め）の礎石建、八幡宮の荘園だったことがわらけ（素焼きの皿）が完全な形で見つかり、11月13日午後1時から現地説明会が行われました。

今回の調査は、区画整理に先立って行われたもの。調査を行った市教育委員会

一方、酬恩庵（一休寺）の際や底からは、約1000枚のかわらけや中国製の白磁・青磁・瓦器類などの土器や、うるし碗、はし、げたなどの木製品もみつかりました。

井戸など。特に園池の西壁

市民スキー参加者募集

受付は1月10日まで

市社会体育協会と市教育委員会、市民スキー教室を開きます。

期 間 平成12年1月21日（金）午後10時～12時
平成12年1月22日（土）午後10時～12時

場 所 田辺中央体育館駐車場

場 場 申込方法 田辺中央体育館内、市社会体育協会へ参加費を申し込んでください。

参加費 6千円（先着順）

参加者が定員に満たないと、申し込みはキャンセルとなります。

申し込み先 田辺中央体育館内、市社会体育協会（電話：62-1501）

市民ボウリング教室日程表

日 程	曜 日	時 間	テ ー マ	主 な 内 容
1月11日	日	午後6時30分～7時30分	リラックスして気軽に	●ボウリングの基本●ボールの選び方●ストレッチング
18日	日	午後6時30分～7時30分	楽しく仲間と	●ストライク・スペアの狙い方●スコアの付け方
25日	日	午後6時30分～7時30分	どうせやるならカッコよく	●アベレージとハンディキャップの説明●3ゲームスコアリング
2月1日	日	午後6時30分～7時30分	どうせやるなら上手くなるよう	●フリー投球とコーチ●3ゲームスコアリング
8日	日	午後6時30分～7時30分	楽しくもつと楽しく	●全体の復習●3ゲームスコアリング

ボウリングしませんか

1月11日から5回シリーズ

市社会体育協会は、市民ボウリング教室入門編を開きます。

日 時 内容 1月11日（日）～12年1月5日（水）を除きます。

場 所 田辺中央体育館内、62-1501

参加資格 市内に在住・通勤する人。過去に同教室を受講した人は申込できません。

参加費 2000円

定員 42人（先着順）

申込・問合せ先 市社会体育協会（田辺中央体育館内、62-1501）

ラージボール卓球大会への予選会

市社会体育協会と市教育委員会、府スポーツレクリエーション祭の市町村交流ラージボール卓球大会の本市代表選手を選考する予選会を開きます。

日 時 12月26日（日）午後9時から

場 所 田辺中央体育館

対 象 市内に在住する30歳以上の市民

競 技 2人ダブルス戦

部 門 出場制限（二人の年齢の合計） 男子・80歳以上 女子・60歳以上

混 合 70歳以上

参加費 1チーム6000円

申し込み 12月17日（金）午後5時

申込先 市社会体育協会（田辺中央体育館内、62-1501）

問合せ先 市卓球連盟理事長 嶋田（63-3801）

飲酒運転は絶対禁止

「自分だけは大丈夫…」は、通用しません!!

飲酒運転で事故を起こした人の多くは「飲酒運転はいけないこと」と知りながら、「自分に限って…」と、勝手な理由をつけてお酒を飲み、車を運転しているようです。しかし、ひとたび事故を起こせばその代償はあまりにも大きいのです。

酒気帯び

- 3か月以下の懲役または5万円以下の罰金
- 違反点数は6点付加「免許停止」の対象

酒酔い

- 2年以下の懲役または10万円以下の罰金
- 違反点数は15点付加「免許取消し」の対象

交通安全シリーズ

田辺警察署 63-0110



飲酒運転防止3か条

- ◆飲む時は、車に乗らない!
- ◆車に乗るなら、飲まない!
- ◆車でのお客様には、すすめない!

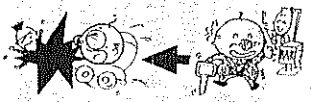

中央体育館

トレーニングルーム 使用講習会開きます

日時 平成12年1月13日（木）午後3時～5時と7時～9時の2回

場 所 田辺中央体育館

対 象 市内に在住・通勤・通学する16歳以上の市民

定 員 30人ずつ、計60人

受 料 1000円

申 込 方法 往復はがきの往信用に受講希望日時・氏名・年齢・住所・電話番号・勤務先か学校名を、返信用に氏名・住所を書いて田辺中央体育館に送付。また、はがきを同体育館に直接持参

市民総体

市民総体 バドミントンジュニアの部

市社会体育協会と市教育委員会、第14回市民総体大会第1回バドミントンジュニアの部を開きます。

自転車の運転は交通ルールを守ってください

～大人が交通ルールを守り、子供に示しましょう。～

田辺警察署 63-0110

◇最近、自転車（大人も子供も含めて）の交通事故が頻発しています!

◇自転車は、道路交通法で「軽車両」とされ、安全運転が義務付けられています。

◇次の行為は絶対やめてください。

- ☆自転車を運転中に、信号を無視して道路を横断
- ☆車道を斜めに横切り、右側通行
- ☆何の合図もせず、急に右・左折の行為
- ☆2台以上の自転車が、並進して走行
- ☆夜間の無灯火での走行、2人乗り、傘差し運転



これらの交通ルールを無視した危険な行動が、交通事故の引き金となり、他の通行者（者）に迷惑を与える極めて危険な行為になっています。

（お願い）

まず、大人が正しい自転車の運転を心掛け、その姿を子供さんに示して、ルールを守ることの大切さを教えることをお願いします。

日時 平成12年1月16日（日）午前9時から

場 所 田辺中央体育館

種 目 男女別シングル・ダブルス戦

部 門 12歳～15歳：小学2～3年生の部 16歳～19歳：中学1～2年生の部 20歳以上：中学3年生の部

競 技 方法 トーナメント戦

参 加 費 1種目1人300円

申 込 先 市社会体育協会（田辺中央体育館内、62-1501）

問 合 せ 先 市卓球連盟理事長 嶋田（63-3801）



駐車場完備

〈田辺店〉
京田辺市河原御影30番地8
TEL.62-0758

〈久津川店〉
城陽市平川大将軍88番地31
TEL.55-3411

〈宇治田原町店〉
綴喜郡宇治田原町南亥子14-4
TEL.88-6085

いのちはぐあ 出会いのとき

- 母と子の教室 お母さんと一緒
- ナースリークラス 2才のおともたちと一緒に



問い合わせ
ぞよかせ幼稚園
乳幼児ハウス
☎(62)9015

ふすま・掛軸 和洋額・絵画

秀芳堂 小西表具店

大正元年創業
京田辺市田辺沓脱19
TEL62-0159
FAX62-6100

一休寺霊苑指定 甘南備寺霊苑指定

石碑・庭園石・石垣 建築石材加工

石幸江守石材店

京田辺市田辺南里2-1
☎62-0450

宇治茶の老舗 今村芳翠園

電話 〇七四一六二一〇〇一八代
FAX 〇七四一六二一八〇四〇

学研都市の調査やPR

行政連絡会 3市町で連携

話題を広域的に発信

関西文化学術研究都市を担う京田辺市・精華町・木津町は、話題を広域的に発信しようと、広報紙の相互掲載を行うことになり、先月号に、精華・木津両町の「まち情報」を掲載しています。今月号では、3市町で昭和57年から活動している「行政連絡会」という団体について紹介しています。

行政連絡会を発足

みなさん「学研都市行政連絡会」という言葉を聞いたことがありませんか？正しくは「京田辺・精華・木津学研都市行政連絡会」と言います。京田辺市・精華町・木津町は京都・大阪・奈良の3府県の6市2町学研都市行政連絡会と言います。関西文化学術研究都市のうち京都府域にある1市2町で組織された団体です。

学研都市は京都・大阪・奈良の3府県の6市2町学研都市行政連絡会と言います。京田辺市・精華町・木津町は京都府域にある1市2町で組織された団体です。



平成11年度京田辺・精華・木津学研都市行政連絡会

9日は障害者の日

スウェーデンの経験を講演

12月9日は「障害者の日」もろおつと毎年12月9日を「障害者の日」として定め

1975年12月9日に国際連合において採択された「障害者の権利宣言」を受けて、わが国では、1981年の国際障害者年を記念し、障害者問題についての理解と認識をさらに深めて

1975年12月9日に国際連合において採択された「障害者の権利宣言」を受けて、わが国では、1981年の国際障害者年を記念し、障害者問題についての理解と認識をさらに深めて

1975年12月9日に国際連合において採択された「障害者の権利宣言」を受けて、わが国では、1981年の国際障害者年を記念し、障害者問題についての理解と認識をさらに深めて

1975年12月9日に国際連合において採択された「障害者の権利宣言」を受けて、わが国では、1981年の国際障害者年を記念し、障害者問題についての理解と認識をさらに深めて

1975年12月9日に国際連合において採択された「障害者の権利宣言」を受けて、わが国では、1981年の国際障害者年を記念し、障害者問題についての理解と認識をさらに深めて

【五】7月に行われた行政連絡会の総会(けいはんなプラザ)【上】学研都市PRのため1市2町の特産物を配布(JR北新地駅周辺)

【要望・PR活動】学研都市の建設が円滑に

【要望・PR活動】学研都市の建設が円滑に

【要望・PR活動】学研都市の建設が円滑に

【要望・PR活動】学研都市の建設が円滑に

【要望・PR活動】学研都市の建設が円滑に

【要望・PR活動】学研都市の建設が円滑に

【要望・PR活動】学研都市の建設が円滑に

【要望・PR活動】学研都市の建設が円滑に

【要望・PR活動】学研都市の建設が円滑に

【要望・PR活動】学研都市の建設が円滑に

【要望・PR活動】学研都市の建設が円滑に

【要望・PR活動】学研都市の建設が円滑に

【要望・PR活動】学研都市の建設が円滑に

【要望・PR活動】学研都市の建設が円滑に

【要望・PR活動】学研都市の建設が円滑に

【要望・PR活動】学研都市の建設が円滑に

【要望・PR活動】学研都市の建設が円滑に

【要望・PR活動】学研都市の建設が円滑に

【要望・PR活動】学研都市の建設が円滑に

国際交流に補助金

ホームステイや海外研修

市は、国際社会に対応し、市民のみなさんに国際交流を進めていただくために、外国人留学生などの家庭への受け入れや、海外文化交流に補助金を交付しています。

冬休みや年末年始に国際交流の予定のある方は、この機会にぜひご利用ください。

対象者▼Aタイプ：市内に在住する方で自宅に外国人留学生などをホームステイさせる場合▼Bタイプ：市民が自費で海外研修、外国留学する場合(企業などからの派遣や観光旅行と外国人との交流を伴わない)

おもちやライブラリー・産田(☎62・1735)または深尾(☎65・3170)を

おもちやライブラリー・産田(☎62・1735)または深尾(☎65・3170)を

おもちやライブラリー・産田(☎62・1735)または深尾(☎65・3170)を

おもちやライブラリー・産田(☎62・1735)または深尾(☎65・3170)を

広報紙の相互掲載

行政連絡会の調査研究活動

行政連絡会は調査研究活動のなかで、情報提供の機会を広げるために検討を行ってききました。

その結果、1市2町住民相互の交流機会の充実を計ろうと「広報紙の相互掲載」を行うこととなり、先月号からスタート。「広報京田辺」に精華・木津両町のま

「広報京田辺」に精華・木津両町のま

「広報京田辺」に精華・木津両町のま

「広報京田辺」に精華・木津両町のま

「広報京田辺」に精華・木津両町のま

「広報京田辺」に精華・木津両町のま

廃家電品の処理

費用負担にご理解を

近年、「廃家電品」は市町村だけでは適正な処理が難しくなり、環境への影響も心配されています。

そこで、家電業界は「適正処理協力協議会」を設置し、テレビ・冷蔵庫・洗濯機・エアコンを対象に「回収・適正処理」に協力して

回収・適正処理」に協力して

回収・適正処理」に協力して

回収・適正処理」に協力して

回収・適正処理」に協力して

回収・適正処理」に協力して

カメラを片手に取材に奮闘

大住中学校の2年生20人が11月19日、市内の福祉施設や事業所などで職場体験学習を行いました。

大住中学校の2年生20人が11月19日、市内の福祉施設や事業所などで職場体験学習を行いました。

その中から市役所を選り、企画広報課に配属されたのは、竹嶋大昌君、吉川政樹君、深川舞さん、古市幸恵さん。広報紙づくりについて説明を聞いた4人はこの日、ドイツのチュービンゲン大学の志社日本語センターの学生と児童との交流が行われている大住小学校へ行きました。

カメラを片手にドイツの学生に質問をしてメモをとるなど、取材に奮闘。4人の力の結集のもと完成したのが左の記事と上の2枚の写真です。

カメラを片手にドイツの学生に質問をしてメモをとるなど、取材に奮闘。4人の力の結集のもと完成したのが左の記事と上の2枚の写真です。

カメラを片手にドイツの学生に質問をしてメモをとるなど、取材に奮闘。4人の力の結集のもと完成したのが左の記事と上の2枚の写真です。

カメラを片手にドイツの学生に質問をしてメモをとるなど、取材に奮闘。4人の力の結集のもと完成したのが左の記事と上の2枚の写真です。

カメラを片手にドイツの学生に質問をしてメモをとるなど、取材に奮闘。4人の力の結集のもと完成したのが左の記事と上の2枚の写真です。

中学生が職場体験

福祉施設や事業所で

11月19日、大住小学校で「大住っ子祭り」が開かれ、チュービンゲン大学が来賓として参加した。そのなかで、チュービンゲンの人たちがみんなの発表をみたり、ゲームや歌をいっしょに楽しんだ。

給食時は11人の方が各クラスにわかれ、給食を食べながらクラスのみん

給食時は11人の方が各クラスにわかれ、給食を食べながらクラスのみん

給食時は11人の方が各クラスにわかれ、給食を食べながらクラスのみん

給食時は11人の方が各クラスにわかれ、給食を食べながらクラスのみん

給食時は11人の方が各クラスにわかれ、給食を食べながらクラスのみん

給食時は11人の方が各クラスにわかれ、給食を食べながらクラスのみん

日本語センター生に取材する大住中学生

給食時間に交流する日本語センター生と児童ら

日本語センター生に取材する大住中学生

給食時間に交流する日本語センター生と児童ら

給食時間に交流する日本語センター生と児童ら

給食時間に交流する日本語センター生と児童ら

給食時間に交流する日本語センター生と児童ら

給食時間に交流する日本語センター生と児童ら

給食時間に交流する日本語センター生と児童ら

第1表 人件費の状況

Table with 7 columns: 区分, 住民基本台帳人口, 歳出額, 実質収支, 人件費, 人件費率, 平成9年度の人件費率. Data for 10年度.

第2表 職員給与費の状況

Table with 6 columns: 区分, 職員数, 給与, 職員手当, 期末・勤動手当, 計, 1人あたりの給与費. Data for 11年度.

第4表 平均給料月額と平均年齢

Table with 6 columns: 区分, 全学歴, 大学卒, 高校卒. Sub-columns for average salary and age.

*一般行政職には、消防・税務・幼稚園などは含まれません

第5表 職員の初任給の状況 (平成11年4月1日現在)

Table with 7 columns: 区分, 京田辺市, (参考)京都市, (参考)国. Sub-columns for average salary and 2-year experience salary.

職員給与は給料と各種の手当で構成... 職員の給与は毎月支給される給料と扶養・調整手当、期末・勤動手当などが含まれています。

第3表 職員給与の概要

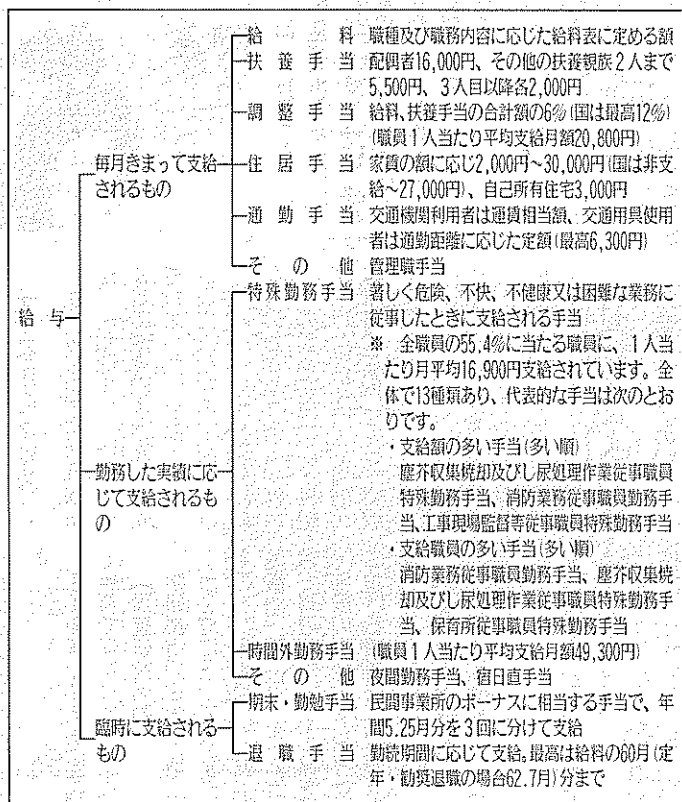

第6表 職員経験年数別・学歴別平均給与月額 (平成11年4月1日現在)

Table with 4 columns: 区分, 経験年数10年, 経験年数15年, 経験年数20年. Sub-columns for university and high school graduates.

*おおむね、大学卒は22歳、高校卒は18歳です。*経験年数とは卒業後直ちに採用され引き続き勤務している場合は採用後の年数をいうが、それ以外の場合は一定の率を乗じた前歴期間を加えた年数をいいます

第7表 一般行政職の級別職員数 (平成11年4月1日現在)

Table with 9 columns: 区分, 1級, 2級, 3級, 4級, 5級, 6級, 7級, 8級, 合計. Includes job titles like 主事, 主任, 係長, etc.

第9表 一般職の定員の状況 (各年4月1日現在 単位:人)

Table with 4 columns: 部門, 10年度, 11年度, 主な増減理由. Includes 議会, 総務, 税務, etc.

*職員数は一般職に属する職員数です。地方公務員の身分を保有する休職者・派遣職員などは含まれますが、臨時・非常勤職員を除いています

10年度

市職員給与の状況

歳出に占める人件費率は29.8%

市は、市民のみなさんに広く市職員の給与などの状況を知ってもらうために、11月29日にその実態を公表しました。

職員給与は給料と各種の手当で構成

職員の給与は毎月支給される給料と扶養・調整手当、期末・勤動手当などが含まれています。

これらは地方公務員法の給与の決定基準に基づき、生計費や国・他の地方公共団体の職員、民間企業で働く人たちの給与などを考え合わせ、市議会の議決を経て、市議会が定めたもの。

人件費

平成10年度決算(普通会計)での人件費と同費率は第1表のとおりです。なお、この人件費には市3役・議会議員・各種行政委員会などの非常勤特別職に支給される給与及び報酬も含まれています。

給与

職員に支給される給与(第3表)

給料は、基本給としての給料と扶養・調整手当などの諸手当から成り立っています。状況は第6表のとおりとなっています。

級別・職員数

一般行政職の給料月額、表によって定められています。第7表は、平成8年12月現在の給与月額と平均年齢は第4表のとおりです。

定員

職員の部門別定員の状況は第9表のとおりです。現在の額は、平成8年12月に市特別職報酬等審議会の答申を受け、市議会の議決を経て改定したものです。

第8表 特別職の報酬などの状況 (平成11年4月1日現在)

Table with 3 columns: 区分, 給料月額など, 市長役収入役, 議長, 副議長, 議員, 市長収入役, 議長, 副議長.

定員の適正化計画 最小の職員で最大の効果

定員の適正化計画

職員の定員適正化計画の採用は行わず「最小の職員」で最大の効果を「サンセット方式」やすべし。数値目標とその進捗状況は、数で最大の効果を「挙げる」ことの出発点として整備に努めます。

【定員適正化目標】 職員は、住民基本台帳人口の160人に対して市職員1人を配置する定員モデル試算値が達成できるまで、定年退職者の欠員補充のみを行います。ただし、新規の行政需要に伴う増員を除き、平成13年度までは職員数を現在のままとし、増員数をすべてスクラップする。

【定員適正化手法の概要】 職員の定員適正化手法の検討・決定は事務の統廃合、民間委託、OA化の推進、嘱託・臨時的任用職員の対応の手法を活用します。また、事務事業の終了に伴う削減の進捗状況(実績)の年次別進捗状況(実績)の概要は第10表のとおりです。

第10表 職員の定員適正化計画の年次別進捗状況(実績)の概要 (各年4月1日現在)

Table with 5 columns: 区分, 計画前年, 平成9年, 平成10年, 平成11年. Sub-columns for reduction, increase, difference, and total staff.



移動図書館巡回日程表

Table with columns: 曜日 (Day), 地区名 (Area), 駐場所 (Station), 巡回時間 (Itinerary), 巡回日 (Itinerary Day). Lists various library routes across the region.

★中央図書館・北部住民センター図書室で借りられた本も移動図書館で返すことができます。★貸出券は共通です。★その場で貸出券をおつくりしますのでお気軽にご利用ください。

これは1995年から試験的に文部省から全国の小・中・高校に派遣された臨床心理士のごです。この本は、その全国のスクールカウンセラーが「子どもたちを理解するのに役立つ書物を推薦してほしい」という教育現場の要求にこたえてつくられました。カウンセラー自身に関するものだけでなく、絵本や児童書、小説なども紹介されているので、何らかの形で子どもに接している人たちがみんな手軽に手にとれる一冊になっています。

12月のおはなし会 4日・18日・25日(土)は午後3時から、1日・15日(水)は午後3時30分からおはなし会、11日(土)は午後3時から人形劇を行います。

12月のギャラリー 12月のギャラリーは、大任幼稚園手芸部&小田押花展「夢」小田由紀子12月7日(火)12日(日)「大塚清治個展」大塚とよ呼ばれる人々のことを清治12月14日(火)126日(日)「スクールカウンセラー」がすすめる1・2冊の本」 滝口俊子・田中慶江編

「スクールカウンセラー」がすすめる1・2冊の本」 滝口俊子・田中慶江編

「スクールカウンセラー」がすすめる1・2冊の本」 滝口俊子・田中慶江編

「スクールカウンセラー」がすすめる1・2冊の本」 滝口俊子・田中慶江編

「スクールカウンセラー」がすすめる1・2冊の本」 滝口俊子・田中慶江編

「スクールカウンセラー」がすすめる1・2冊の本」 滝口俊子・田中慶江編

「スクールカウンセラー」がすすめる1・2冊の本」 滝口俊子・田中慶江編

「スクールカウンセラー」がすすめる1・2冊の本」 滝口俊子・田中慶江編

「スクールカウンセラー」がすすめる1・2冊の本」 滝口俊子・田中慶江編

「スクールカウンセラー」がすすめる1・2冊の本」 滝口俊子・田中慶江編

「スクールカウンセラー」がすすめる1・2冊の本」 滝口俊子・田中慶江編

「スクールカウンセラー」がすすめる1・2冊の本」 滝口俊子・田中慶江編

「スクールカウンセラー」がすすめる1・2冊の本」 滝口俊子・田中慶江編

「スクールカウンセラー」がすすめる1・2冊の本」 滝口俊子・田中慶江編

「スクールカウンセラー」がすすめる1・2冊の本」 滝口俊子・田中慶江編

「スクールカウンセラー」がすすめる1・2冊の本」 滝口俊子・田中慶江編

「スクールカウンセラー」がすすめる1・2冊の本」 滝口俊子・田中慶江編

「スクールカウンセラー」がすすめる1・2冊の本」 滝口俊子・田中慶江編

「スクールカウンセラー」がすすめる1・2冊の本」 滝口俊子・田中慶江編

「スクールカウンセラー」がすすめる1・2冊の本」 滝口俊子・田中慶江編

「スクールカウンセラー」がすすめる1・2冊の本」 滝口俊子・田中慶江編

「スクールカウンセラー」がすすめる1・2冊の本」 滝口俊子・田中慶江編

「スクールカウンセラー」がすすめる1・2冊の本」 滝口俊子・田中慶江編

「スクールカウンセラー」がすすめる1・2冊の本」 滝口俊子・田中慶江編

「スクールカウンセラー」がすすめる1・2冊の本」 滝口俊子・田中慶江編

「スクールカウンセラー」がすすめる1・2冊の本」 滝口俊子・田中慶江編

「スクールカウンセラー」がすすめる1・2冊の本」 滝口俊子・田中慶江編

「スクールカウンセラー」がすすめる1・2冊の本」 滝口俊子・田中慶江編

「スクールカウンセラー」がすすめる1・2冊の本」 滝口俊子・田中慶江編

「スクールカウンセラー」がすすめる1・2冊の本」 滝口俊子・田中慶江編

「スクールカウンセラー」がすすめる1・2冊の本」 滝口俊子・田中慶江編

「スクールカウンセラー」がすすめる1・2冊の本」 滝口俊子・田中慶江編

「スクールカウンセラー」がすすめる1・2冊の本」 滝口俊子・田中慶江編

「スクールカウンセラー」がすすめる1・2冊の本」 滝口俊子・田中慶江編

「スクールカウンセラー」がすすめる1・2冊の本」 滝口俊子・田中慶江編

「スクールカウンセラー」がすすめる1・2冊の本」 滝口俊子・田中慶江編

「スクールカウンセラー」がすすめる1・2冊の本」 滝口俊子・田中慶江編

「スクールカウンセラー」がすすめる1・2冊の本」 滝口俊子・田中慶江編

「スクールカウンセラー」がすすめる1・2冊の本」 滝口俊子・田中慶江編

「スクールカウンセラー」がすすめる1・2冊の本」 滝口俊子・田中慶江編

「スクールカウンセラー」がすすめる1・2冊の本」 滝口俊子・田中慶江編

「スクールカウンセラー」がすすめる1・2冊の本」 滝口俊子・田中慶江編

「スクールカウンセラー」がすすめる1・2冊の本」 滝口俊子・田中慶江編

「スクールカウンセラー」がすすめる1・2冊の本」 滝口俊子・田中慶江編

「スクールカウンセラー」がすすめる1・2冊の本」 滝口俊子・田中慶江編

「スクールカウンセラー」がすすめる1・2冊の本」 滝口俊子・田中慶江編

「スクールカウンセラー」がすすめる1・2冊の本」 滝口俊子・田中慶江編

「スクールカウンセラー」がすすめる1・2冊の本」 滝口俊子・田中慶江編

予防接種の日程 問合せ先=健康推進課(Tel.64-1334) 受付時間=13:30~14:30

休日応急診療所開設 TEL 63-2662 日曜日・祝日 受付時間 8:30~14:30

愛の献血 12月24日(金) 北部住民センター 10:30~12:00 13:30~15:30

入場整理券を配布 同志社大学は、クリスマスス集会を開きます。日時12月10日(金)午後5時30分開場・午後6時開演

同志社でクリスマス 入場整理券を配布 同志社大学は、クリスマスス集会を開きます。日時12月10日(金)午後5時30分開場・午後6時開演

同志社でクリスマス 入場整理券を配布 同志社大学は、クリスマスス集会を開きます。日時12月10日(金)午後5時30分開場・午後6時開演

同志社でクリスマス 入場整理券を配布 同志社大学は、クリスマスス集会を開きます。日時12月10日(金)午後5時30分開場・午後6時開演

同志社でクリスマス 入場整理券を配布 同志社大学は、クリスマスス集会を開きます。日時12月10日(金)午後5時30分開場・午後6時開演

同志社でクリスマス 入場整理券を配布 同志社大学は、クリスマスス集会を開きます。日時12月10日(金)午後5時30分開場・午後6時開演

同志社でクリスマス 入場整理券を配布 同志社大学は、クリスマスス集会を開きます。日時12月10日(金)午後5時30分開場・午後6時開演

同志社でクリスマス 入場整理券を配布 同志社大学は、クリスマスス集会を開きます。日時12月10日(金)午後5時30分開場・午後6時開演

同志社でクリスマス 入場整理券を配布 同志社大学は、クリスマスス集会を開きます。日時12月10日(金)午後5時30分開場・午後6時開演

同志社でクリスマス 入場整理券を配布 同志社大学は、クリスマスス集会を開きます。日時12月10日(金)午後5時30分開場・午後6時開演

同志社でクリスマス 入場整理券を配布 同志社大学は、クリスマスス集会を開きます。日時12月10日(金)午後5時30分開場・午後6時開演

同志社でクリスマス 入場整理券を配布 同志社大学は、クリスマスス集会を開きます。日時12月10日(金)午後5時30分開場・午後6時開演

同志社でクリスマス 入場整理券を配布 同志社大学は、クリスマスス集会を開きます。日時12月10日(金)午後5時30分開場・午後6時開演

同志社でクリスマス 入場整理券を配布 同志社大学は、クリスマスス集会を開きます。日時12月10日(金)午後5時30分開場・午後6時開演

同志社でクリスマス 入場整理券を配布 同志社大学は、クリスマスス集会を開きます。日時12月10日(金)午後5時30分開場・午後6時開演

年末年始 休みます

Table listing holiday closures for various locations: 市役所庁舎, 中央公民館, 北部住民センター, 常盤苑, 中央図書館, 田辺中央体育館, 田辺公園プール, 野外活動センター, 田辺公園テニスコート.

各種相談事業の日程

Table of consultation services: 家庭児童相談室, 消費生活相談, 教育相談, ふれあい相談室, 心配ごと相談, 心配ごと・介護出張相談, ボランティア相談, 介護相談, 弁護士による無料法律相談, 司法書士法律相談.

同志社でクリスマス

同志社大学は、クリスマスス集会を開きます。日時12月10日(金)午後5時30分開場・午後6時開演。会場：同志社女子大学新鳥記念講堂。内容：クリスマスマスカン、ドライトサービス、京田辺市のコーラスグループもキャンドルサービスの聖歌隊に参加します。

市税納付の便利な口座振替。お申し込みは金融機関(郵便局含む)にて。固定資産税...第4期 国民健康保険税...第7期

リサイクルで資源を大切に。家庭でいらなくなったもの(譲りたいもの)、譲ってほしいものがあれば、市に登録してください。

おむね60歳以上の健康で働く意欲のある方。事業所・ご家庭で高齢者の経験と技能を活用してみたいと考えの方。京田辺市シルバー人材センター

清潔で快適な環境を提供する総合メンテナンス。近代ビル管理(株) 京都支社 京田辺市田辺久戸14 TEL(63)1000 FAX(63)7000



市民まつり

秋晴れに恵まれ4万1000人

緑化まつりやぐらしのフェア

秋晴れに恵まれた10月31日... 市民まつり... 緑化まつりやぐらしのフェア

多目的運動広場での... 緑化まつりでは、庭木や草花の即売に人気を集まり、ちの歓声があがっていました。

今年も大盛況... 市社会福祉協議会が主催する「チャリティバザー」が、11月3日に田辺中学校体育館で開かれ、約3000人が詰めかけてにぎわいました。

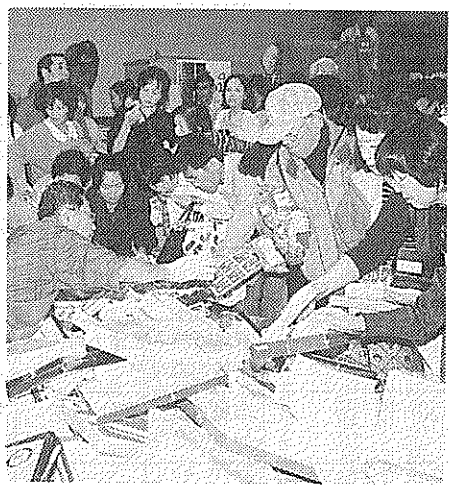

飛ぶように売れる (社協バザー)

多くの人でにぎわう市民まつり

枚方市(仮称)第2清掃工場 建設計画説明会を開催

枚方市尊延寺地区で計画... 建設計画について説明... 会場は、市内各種団体のらしのフェアを開催...

ふれあいローコンサート

市は、屋のひとときを市民のみなさんに気軽に音楽を楽しんでいただく... 「第3回市民ふれあいローコンサート」を開催...

22日に市民ホールで

トシ広場の夜はふけて... 河内おとこ節ほか全8曲... 問合せ先は市企画広報課(☎64・1320)



出演の大正琴ふたばフラワーズのみなさん

介護保険事業計画等作成委員会を一般公開します

市は、12月24日(金)に開く第8回京田辺市介護保険事業計画等作成委員会を一般公開します。

傍聴を希望される方は、開催日前日までに申し込みのうえ、当日午後1時30分までに会場にお集まりください。

会場は市役所305会議室... 定員15人... 対象は市民または高齢者サービスを利用されている方およびその家族... 申し込みは12月22日(水)申込・問合せ先は市介護保険準備室(☎64・1333)

よくわかる介護保険Q&A

その9 介護サービス

平成12年4月からスタートする「介護保険制度」をQ&Aシリーズでお知らせしています。

【Q】京田辺市の介護保険のサービスは、どの程度整いますか。

【A】平成12年の時点で京田辺市において整備されるサービスは、次のようになっています。

Table with 2 columns: Service Name and Number of Locations. Includes '在宅介護支援センター' (4), '訪問介護' (3), '通所介護' (3), '訪問看護ステーション' (2), '特別養護老人ホーム' (2), '老人保健施設' (1), '有料老人ホーム' (1), 'ケアハウス' (1), 'グループホーム' (1).

※療養型病床群については、現在府に登録申請中

【Q】他の市町村のサービスでも利用することができますか。

【A】サービスは本人と事業者の契約のもとに提供されますので、利用したいサービスが他の市町村にある場合、その事業者と契約することによりサービスを利用することができます。

【Q】家族で介護をしていますが、申請をする必要がありますか。

【A】現在、家族で介護を行っているなど、特にサービスの利用が必要でないのであれば、申請をする必要はありませんが、今後、何らかのサービスを利用したいと思われている場合は、申請をし、認定を受けておく方がよいと思われます。

地域振興券

特定事業者のみなさん

換金は16日まで

個人の消費の喚起と、地を目的に発行しました地域経済の活性化を図ることと振興券。

地域振興券の登録特定事業者からの換金申し込み期間が12月16日(木)までとなっています。また、使用済み地域振興券をお持ちの特定事業者の問い合わせ先は、市企画広報課(☎64・1320)へお電話ください。

Advertisement for '介護保険' (Nursing Insurance) with a section titled '訪問を受けるときはご注意を' (Please pay attention when receiving a home visit). It lists steps for applying and receiving a home visit, including document preparation and contact information.