

市の人口

平成11年8月1日現在 ( )は前月との比較  
男 27,510人(+71) 女 28,144人(+75)  
計 55,654人(+146) 世帯数19,512世帯(+66)

## 要介護認定が始まります

### 4月からの介護保険に向け

### 受付は誕生月ごとに割り振り

いまわが国は、世界一の長寿国になりました。元気が高齢者の方が増えている一方で、介護を必要とする方も年々増加しています。市は要介護認定の申請受付を10月1日から始めます。これは同保険のサービスを利用する前に、希望を尊重した総合的な介護サービスを提供するものです。

### 手続き方法

要介護認定の申請が出来る人は、平成12年4月1日現在で常時介護が必要な65歳以上の(昭和10年4月2日以前に生まれた人)と、平成12年4月1日現在で40歳～64歳の(昭和10年4月3日から昭和35年4月2日までの間に生まれた方)で医療保険加入者です。この2つのグループが対象です。

#### 申請できる人

平成12年4月1日現在で65歳以上の方(昭和10年4月2日以前に生まれた方)

平成12年4月1日現在で40歳～64歳の方(昭和10年4月3日から昭和35年4月2日までの間に生まれた方)で医療保険加入者

- 筋萎縮性側索硬化症
- 糖尿病性神経障害、糖尿病性腎症及び糖尿病性網膜症
- 後縦靭帯骨化症
- 脳血管疾患
- 骨折を伴う骨粗しょう症
- パーキンソン病
- シャイ・ドレーガー症候群
- 閉塞性動脈硬化症
- 初老期における痴呆
- 慢性関節リウマチ
- 脊髄小脳変性症
- 慢性閉塞性肺疾患
- 脊柱管狭窄症
- 両側の膝関節または股関節に著しい変形を伴う変形性関節症
- 早老症

◎該当する方で生活保護を受給されている方は市福祉事務所(社会福祉課 ☎64-1370)にご相談ください。

### 地域振興券

まだ3370万円分が未使用

16日までご利用ください

市が3月16日に発行した京田辺市地域振興券の使用期限は9月16日までです。同振興券は期限を過ぎての使用はできませんので、使い忘れないようご利用ください。

市は地域振興券を今までに2億2千472万円分を交付しました。7月31日現在で約85%分の振興券が利用され、まだ3千370万8千円分が未使用です。

市内の小売業・飲食店・運輸業・建設業・医療業・サービス業などで、取扱店のステッカーを表示しているお店で使用できます。

【交付受付】  
9月16日(木)までの土・日曜日および祝日を除く、午前8時30分～正午と午後1時～5時、市国保年金課で行っています。  
問合せ先 市企画広報課 ☎64-1320

### 要介護認定申請からサービスの利用まで

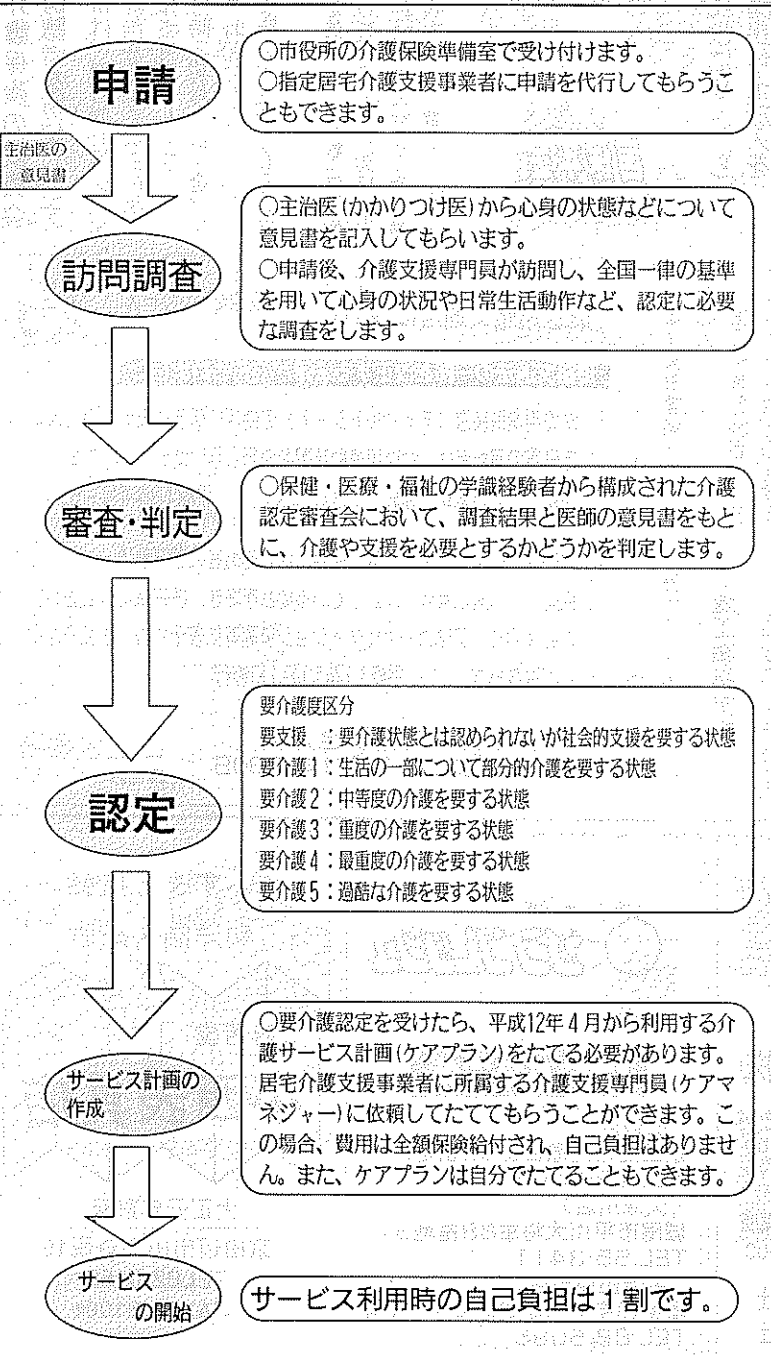

1日現在で65歳以上の(昭和10年4月2日以前に生まれた人)や現在、施設に入所している人、ホームヘルプなどの福祉サービスを受けている人などです。くわしくは、市介護保険準備室(☎64-1337)へお問い合わせください。

### 申請受付場所・時間

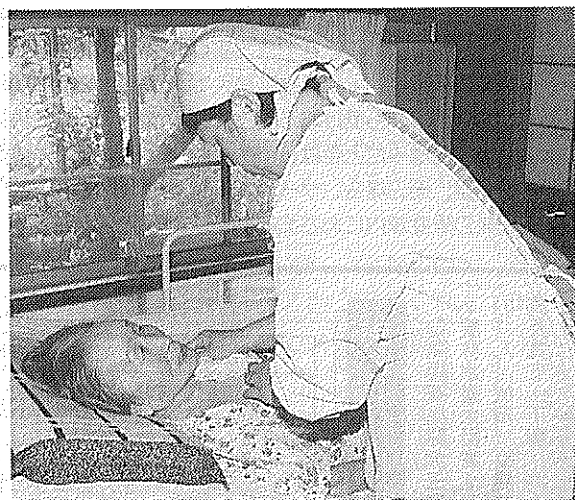

日常生活で欠かせないホームヘルプのサービス

### 申請受付期間

申請者	申請受付期間
誕生月が1～4月の人 特別養護老人ホーム入所者	10月1日(金)～29日(金)
誕生月が5～8月の人	11月1日(月)～30日(火)
誕生月が9～12月の人	12月1日(水)～29日(水)
老人保健施設・療養型病床群などの入所者	平成12年 1月5日(水)～31日(月)
心身の状況が変化したため認定の変更が必要となった人	平成12年2月1日(火)～ 3月31日(金)

なお、申請は居宅介護支援事業者として京都府の指定を受けた事業者(2面に掲載)でも代行申請ができます。

2面に  
つづく

市立幼稚園

市立幼稚園は、来年度入園希望の親子を対象に見学会を行います。日時＝9月17日(金)・18日(土)午前9時～11時30分



よくわかる介護保険Q&A

その6 介護サービス

平成12年4月からスタートする「介護保険制度」をQ&Aシリーズでお知らせしています。

【Q】介護サービス計画(ケアプラン)とはどのようなものですか?

【A】要介護認定で要支援または要介護と認定された人が実際にサービスを受ける場合、どのようなサービスをどのくらい利用するのかあらかじめ決めておく必要があります。

ケアプランは要介護度に応じて定められたサービス限度額の範囲のなかで、本人の身体状況や家族の希望に合わせて、ホームヘルパーに来てもらうとかデイサービスに通うなど、利用する人に最も望ましいサービスを計画するものです。

【Q】ケアプランは誰がたてるのですか?

【A】ケアプランの作成は在宅介護支援センターや特別養護老人ホームなどに依頼できます。

依頼をすると介護支援専門員(ケアマネジャー)が家庭を訪問し、本人や家族と相談のうえ、その承諾を得て作成。費用は全額保険給付されますので自己負担はありません。

【Q】ケアプランは必ずたてなければならないのですか?

【A】ケアプランをたてずに、自分で受けたいサービスを選んで直接事業者へ申し込むこともできますが、その場合は利用したサービス費用の全額をいったん立て替えて支払い、あとから保険の対象となる分を市から受け取るようになります。

水道指定工事(追加分)

Table with 3 columns: 事業所名, 所在地, 電話番号. Lists construction sites like 堀井工務店 and 西島工業所.

申請に必要な書類

申請に必要なのは次の書類です。9月20日から交付します。

【介護保険認定申請書】市介護保険準備室の受付窓口または居宅介護支援事業所窓口へ提出してください。

【主治医(かかりつけ医)意見書】市介護保険準備室の受付窓口、居宅介護支援事業所または病院・診療所へ提出してください。

申請の代行窓口

Table with 3 columns: 事業所名(電話番号), 所在地(京田辺市), 営業日時. Lists various care centers and their operating hours.

申請の代行

要介護認定の申請は、居宅介護支援事業者が代行して、市介護支援センターにお申し込みいただけます。

各種サービス一覧

Table with 2 columns: サービスの種類, 在宅, 施設. Lists services like home help, day care, and nursing home care.

現在サービスを受けている方も認定申請が必要ですよ。平成12年4月1日から介護保険を利用する方も要介護認定申請が必要です。

20歳になったら国民年金加入を

日本国内に住所のある人は、誰でも20歳になると国民年金に必ず加入することになります。

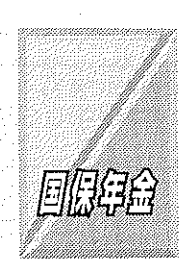

国民年金加入の条件や手続きについて詳しく説明しています。

改正道路交通法について

交通安全シリーズ その7。道路交通法の一部を改正する法律が公布されました。1 幼児用補助装置(チャイルドシート)の使用に係る運転者の遵守事項...

水道工事指定店。水道部は、水道指定工事店を次のとおり追加しました。

表 関西茶品評会玉露の部。農林水産大臣賞、川直治さん(飯岡)...

Interior Mutsumi advertisement. 住宅・店舗の新築・リフォーム. 株式会社 インテリア ムツミ.

京田辺市金融会. 京都銀行田辺支店, 京都銀行大住支店, 京都銀行三山木支店...

近代ビル管理(株). 清潔で快適な環境を提供する総合メンテナンス. 近代ビル管理株式会社

スーパーストア. 駐車場完備. 京田辺市河原御影30番地8. TEL.62-0758

秀芳堂 小西表具店. ふすま・掛軸, 和洋額・絵画. 大正元年創業. 京田辺市田辺沓脱19

# 指導に相違ない 通報時 措置 応急

## 普通救命講習会にも参加を

### 消防本部

市消防本部(署)は、「身につけよう 命を救う 心肺蘇生法」をスローガンに、市内各種団体・区・自治会への受講勧奨(心肺蘇生法訓練機器の整備)講習会を開催しています。

同運動は、交通事故、急病などにおける救命率を向上させることが目的。現在、119番通報を受けてから、救急隊が現場に到着するまでに平均5〜6分かかっています。その間に呼吸や心臓の停止した傷病者が何の応急手当でも受けずに放置されれば救命率は極めて低くなります。

救急隊が現場到着する間に友人や家族など周囲の人に「バイスタンダー」的的確な応急手当を速やかに行えば、救命率の向上が期待できると、市消防本部は、9月9日は救急の日で「救命フェア」を開催します。

市消防本部は、9月5日から12日までの「救急医療週間」中に、応急手当の大切さをみなさんに知っていただくべく、「救命フェア」を開催します。

日時 9月11日(土) 午前10時〜正午  
場所 IIフレスト松井山手店(JR松井山手駅西側)  
内容 II 応急手当の手引書の配布・ビデオ上映  
救急器材の展示・パネル展示・血圧測定  
また、救命士による

### 住民票写しの請求

#### 取次所を各々利用ください

市は、市内の商店などの協力を得て、市内7か所に市役所窓口業務取次所を設けています。

取扱業務 II 住民票の写しのみ交付  
利用方法 II 各取次所に備え付けの請求用紙に必要事項を記入し、請求してください。

取扱業務 II 住民票の写しに市民課業務の一部を扱うサービスコーナーを設置しています。

市は、北部市民センターに市民課業務の一部を扱うサービスコーナーを設置しています。

#### 各証明を発行

取扱業務 II ①住民票の写し ②住民票記載事項証明書(年金受給者現況照を含む) ③戸籍謄本・抄本 ④除籍簿(原簿) ⑤本籍簿(原簿) ⑥戸籍附票の写し ⑦身分証明書 ⑧外国人登録簿(外国人登録簿) ⑨印鑑登録簿(印鑑登録簿) ⑩戸籍簿(原簿)

市役所窓口業務取次所  
64-13330  
とつちくでも各証明を発行

取扱い業務は住民票の写しのみ

取次所	場 所	電話番号	休業日
①	JR松井山手駅前「タウンプラザサービスカウンター」	65-4100	水曜日
②	JR大住駅前「みやざきショップ」	62-7575	日・祝日
③	近鉄新田辺駅前「新田辺東自転車駐車場」	63-7878	一
④	近鉄興戸駅前「フードショップキムラ」	62-1440	日・祝日
⑤	JR三山木駅、近鉄三山木駅前「古川菓子店」	62-0397	一
⑥	普賢寺「村雲商店」	62-4374	日・祝日
⑦	JR京田辺駅前「商工会」	62-0093	一

田辺公園プールのアルバイト募集

勤務内容 II プールを利用する人の安全監視・受け付け業務など

応募資格 II 身体健康で水泳などに興味のある高等中学校卒業以上の入

申込方法 II 田辺公園プールおよび社会体育課(田辺中央体育館内)に備え付けの申し込み用紙に必要事項を書き、同プールへ持参してください。(郵送受付は行いません)

申込受付期間 II 9月9日(木)〜23日(木)ただし水曜・16・17日は除く、午前8時30分〜午後0時30分、午後1時30分〜5時

問合せ先 II 田辺公園プール(65-3113)

## 京田辺市・井手町・宇治田原町 愛の救急救命運動

「身につけよう 命を救う 心肺蘇生法」

京田辺市消防本部 京田辺市消防署井手分署 京田辺市消防署宇治田原分署

心肺蘇生法の説明と実演を行います。

問合せ先 II 市消防本部(63-1125)

「救命フェア」11日に開きます

9月9日は救急の日で市消防本部は、9月5日から12日までの「救急医療週間」中に、応急手当の大切さをみなさんに知っていただくべく、「救命フェア」を開催します。

日時 9月12日(日) 午前9時〜正午  
場所 II 北部市民センター

しめきり II 9月10日(金) 申込・問合せ先 II 市消防本部(63-1125)

「生と死」を分けてしまう水を集めて浄化するものなどお気軽にご相談ください。

今月から同地域の一部で供用開始が始まっており、今後も汚水菅の布設工事をすすめ、来年の事業完了をめざしています。

問合せ先 II 市農業土木課(64-1362)

「女性の人権ホットライン」を開設します。

女性の方をお持ちのさまざまな悩みの相談に、女性の人権擁護委員が電話で相談を受け付けます。

相談は無料で秘密は厳守します。お気軽にご相談ください。

日時 9月27日(月) 午後2時〜3時  
29日(水) 午前10時〜午後3時  
相談所 II 女性の人権ホットライン 電話相談所(京都府法務局宇治市局内)  
電話番号 II 24-9290  
問合せ先 II 市民課(62-4343)

### 難病の講演・交流会

府田辺保健所は、後継朝帯骨化症等整形外科領域の難病の講演会と交流会を開きます。

日時 10月7日(木) 午後1時30分〜3時30分  
場所 II 府田辺保健所

内容 II 京都大学医学部付属病院整形外科の松下陸先生による講演「後継朝帯骨化症等の脊柱の病気について」と交流会

しめきり II 10月5日(火) 申込・問合せ先 II 府田辺保健所(63-5745)

### 筋・神経系難病の相談会開きます

府田辺保健所は、筋・神経系難病とその疑いのある人を対象に難病相談会を開きます。

日時 9月28日(火) 午後1時30分〜3時30分  
場所 II 府田辺保健所

担当医師 II 国立療養所京都病院 杉山博先生  
申込・問合せ先 II 府田辺保健所(63-5745)

### 汚水処理施設が完成

天王地域 9月から一部供用開始

市が天王地域で建設を進めてきた、市内2つ目の農村を取り巻く環境を良く施設となる農業集落排水事業の汚水処理施設が完成し、快適な生活が送れるよう、トイレ・台所などの汚水処理施設が完成しました。

スターや選挙運動用はがきなどのことですが、法律によりその大きさやデザインが制限されています。図面は、ポスター掲示場があるほか、候補者が使用するタスキの類については本人が着用している限り格別の制限はありません。

いろいろな選挙運動のしぐみ

ポスターや選挙運動用はがき、選挙事務所表示、また、選挙の種類によるための看板などがあって、新聞広告を行うことができます。

### 私たちが選挙シリーズ

選挙運動には、まず文書(ふんしよ)が重要です。これは、選挙運動用のポスターや選挙運動用はがき、選挙事務所表示、また、選挙の種類によるための看板などがあって、新聞広告を行うことができます。

スターや選挙運動用はがきなどのことですが、法律によりその大きさやデザインが制限されています。図面は、ポスター掲示場があるほか、候補者が使用するタスキの類については本人が着用している限り格別の制限はありません。

いろいろな選挙運動のしぐみ

ポスターや選挙運動用はがき、選挙事務所表示、また、選挙の種類によるための看板などがあって、新聞広告を行うことができます。

### 実認ゴ表 印印印札

## 竹村印判店

JR京田辺駅西行200m

62-1427

### 井出産婦人科

母体保護法指定医 院長 井出哲正

Tel.(0774)-65-4433

新田辺駅より徒歩5分 田辺高校東隣り

入院設備あり

診察受付時間を変更しました \*日曜・夜間は休診

時 間	月	火	水	木	金	土	日
am 9:00~12:00	●	●	●	●	●	●	-
pm 5:00~7:00	-	-	-	-	-	-	-

### 牧草コンサルタンツ株式会社

併設 牧草土地家屋調査士事務所

測量 調査 計画 設計 登記 区画整理 補償 下水道

京田辺市東・法務局前 62-4611(代)

### 産経新聞

朝刊・夕刊 1ヶ月 3,850円(消費税込)

サンエイスポーツ 1ヶ月 3,260円(消費税込)

お申込は 京都府京田辺市新小穴8 産経新聞新田辺専売所 TEL(0774)63-6747

### Brio

京都・滋賀 10店舗のネットワーク

Brio 株式会社

0120-068-277

# 緑豊かなリサイクル都市へ

## ごみをつくらない工夫を

市は「ごみ減量化推進委員会」の審議を経て、平成11年度から5年間を実施期間とした「ごみ減量化・資源化のための「ごみ処理行動計画」を決めました。同計画は、平成10年度から新しい分別収集に移行したのを機に、さらにごみの減量化・資源化を進めるため、市民・事業者・行政が一体となって取り組むべき具体的な行動指針としてまとめたもの。うるおいのある快適な生活環境を創造し、緑豊かなリサイクル都市を築くには、市民・事業者・行政が製品の生産・流通・消費のすべての過程で環境や資源に配慮することが大切です。

### 事業者の方へお願い

市は、これまでスーパー、コンビニエンスストアなど、透明または白色半透明のごみ袋の販売やレジ袋などのやさしい材質の使用やトレイ、紙パックの店頭回収・自らごみ減量化を図ることを認識し、行動し、地域の環境に

持参運動、再生品の販売促進や使い捨て容器の使用自粛などもお願いしています。ごみの減量化、資源化の推進は市民だけでなく事業者の方の協力も必要です。自らごみ減量化を図ることを認識し、行動し、地域の環境に

配慮した事業活動を進められるようお願いいたします。本紙ではごみ処理行動計画の概要や市民が取り組むアクションプログラム、再生資源集回収事業などをお知らせしてきました。今月号では、事業者の方に具体的に取組んでいただきたいアクションプログラムを紹介いたします。

## 事業者が行うアクションプログラム

- ①ごみになりにくい製品をつくろう(製造事業者など)
  - ごみになりにくい製品、リサイクルしやすい製品、再生資源を使用した製品を開発しよう。また、流通・販売時のごん包、包装においてもごみをつくらない工夫をしよう。
  - 事業活動で排出された廃棄物は自らの責任で処理しよう。
  - 再生資源、再生品の使用に努めよう。
  - 適正処理困難物の自主回収に努めよう。
- ②ごみを増やさない販売活動を展開しよう(流通事業者など)
  - エコショップとして自ら宣言し、流通時や販売時を考慮して
    - ・簡易包装の推進
    - ・買い物袋持参運動の推進
    - ・エコマーク商品の販売
  - 事業活動で排出された廃棄物は自らの責任で処理しよう。
  - スーパー、小売店舗などは、ポスターや簡易包装シールなどによって消費者への理解を求め、簡易包装を推進しよう。
  - トレイ、パック詰め商品を販売する場合は、店頭回収ボックスを設置し、リサイクルルートの整備を促進しよう。
  - 容器包装廃棄物の発生抑制のため、詰め替え商品の販売を促進しよう。
  - 買い換えによる廃家電品の引き取りや電池類の回収を積極的に推進しよう。
  - ファストフード店などでは使い捨て容器の見直しに努めよう。
- ③資料などの用紙を節約しよう(事務所など)
  - 余分な資料作成や無駄なコピーを避け、コピー用紙の両面使用などの用紙節約を工夫しよう。
  - 事業活動で排出された廃棄物は自らの責任で処理しよう。
- ④店頭での分別回収を推進しよう(流通事業者など)
  - 紙パックやトレイ、電池などの分別回収を実施しよう。
- ⑤分別収集に協力しよう(事務所など)
  - 市が行う分別収集の排出マナーを守り、適正な排出を心がけよう。
- ⑥回収体制の整備に努めよう(回収事業者)
  - 集団回収への協力を通じて資源物の回収に努めよう。
- ⑦再生資源の利用を促進しよう(製造業者など)
  - 古紙、スチール缶、アルミ缶およびカレットなどの再生原料の利用を促進しよう。
- ⑧エコマーク製品などの再生品の販売を推進しよう(流通事業者など)
  - エコショップに参画し、再生資源で生産された商品などの販売を拡大、推進しよう。
- ⑨再生紙の使用を徹底しよう(事務所など)
  - 広告などの印刷用紙、事業所で使用するコピー用紙などは、古紙配合率の高い再生紙に切り替えよう。

## 講演

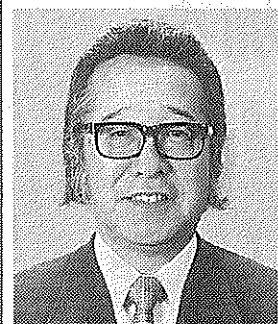

キダ・タローさん

・電話番号を、返信用に住みかき一枚に一人の申し込みとさせていただきます。なお、送付してください。なお、

## 市民文化祭の特別企画

くわしくは、中央公民館(62-2550)または市教育委員会社会教育課(62-9550)へお問い合わせください。

前10時～午後3時  
場所：中央公民館  
内容：マナー講座・西川鎮一さんによるおひらき「きつねのおきょうしつ」ほかマナーの部・各団体・サークルの発表  
入場協力券(午前の部のみ)1人800円、1ペア

## おくさん



みなさんの協力をお願いします。

問合せ先：市環境課(64-1366)

菊花生け花展の出展作品を募集します。

市民親月の夕べ  
市文化協会は、市民親月の夕べを開きます。

日時：9月23日(秋分の日)午後7時～8時30分(雨天中止)

場所：田辺中央体育館正面付近

内容：管絃演奏、冠句会(投句)、講演会

問合せ先：市文化協会事務局(市教育委員会社会教育課内、62-9550)

詩吟詩舞発表会  
日時：10月3日(日)正午から

場所：市商工会館

問合せ先：市文化協会事務局(市教育委員会社会教育課内、62-9550)

健康管理部会  
日時：9月18日(土)午前10時～午後4時

集合時間：場所：午前9時50分・田辺中央体育館

場所：天然わかさぎ温泉 笠置(いの館(笠置町))

内容：京田辺女性ネットワークの会かがやき副会長 岩本百合子さんによる講演「お風呂と健康法」

参加費：1000円(入館・入浴料)

定員：30人

しめきり：9月10日(金)

申込・問合せ先：京田辺女性ネットワークの会かがやき

中央公民館  
菊花・生け花展の

予約受付中

心山荘

2-2248

車検 定期点検  
修理 板金塗装

トヨタ他各種販売  
ダイハツ車常時展示

お車のことなら何でも  
お気軽にご相談ください。

ダイハツ専門店

河村モータース

京田辺市 新  
TEL(62)1967  
FAX(63)3120

純正宇治茶

舞妓の茶

京田辺市普賢寺上大門 2-1  
TEL62-0256(代)  
FAX63-3269

COLOR PRINT PHOTOGRAPH

カメラのトモミ屋

62-5548  
近鉄新田辺駅東口

豊富な品揃えでオフィスを  
応援します

コンピュータ関連機器  
ワープロ・FAX・コピー機  
印刷機・スチール家具  
法令用紙・文具・事務用品  
ラッピング・雑貨・画材  
カラーコピー・大型コピーサービス

営業時間  
平日 AM10:00~PM8:00  
日・祝日 AM10:00~PM7:00

株式会社 大栄

京田辺市田辺津田46-1  
(近鉄新田辺駅前)  
TEL 0774-62-9473  
FAX 0774-62-9577

不動産登記・商業登記・測量

島本事務所

法務局前 62-1780-1



昨年のスポーツふれあいまつりで綱引きをする参加者ら

市社会福祉協議会ふれあいまつり事業推進会は、ボランティア活動への参加を呼びかけるもの...

17日はボランティアの日

活動の輪を広げる標語を募集

「これはボランティア活動として特別なものでなく、人直なやさしい気持ちを行動であらわすこと」として市民に感じてもらう、同活動の裾野を広げることを目的にしています。

市内の障害者団体・福祉施設・ボランティア団体など市社会福祉協議会が構成する市スポーツふれあいまつり実行委員会...

15日はふれあいまつり

スポーツをとおして交流 気軽に参加ください。日時：9月15日(敬老の日)午前10時～午後2時30分

おはなし会

9月4日(土)午後3時から「三年ねたろう」11日(土)午後3時から「月のうさぎ」18日(土)午後3時から「ともしものまぼろし」29日(水)午後3時から「ヤギとライオン」。みんなで来



ゆずります

①介護用ベッド②自転車ゆずります

ゆずってください

①自転車②エレベーター③ワイプロ 問合せ先：市商工課(64-1364)

キダ・タローさん

10月31日、中央公民館で

市文化協会と中央公民館は、文化講演会を開きます。日時：10月31日(日)午後1時30分～3時

京田辺市民まつり第34回市民文化祭実行委員会は、市民文化祭の特別企画を開催します。



桂福団治さん

辺中央体育館、中央図書館 定員1350人 問合せ先：第34回市民文化祭実行委員会(市教育委員会社会教育課内) 62-9550

身近な問題を考え かがやき講座で交流を 市教育委員会は、「かがやき講座」を普賢寺地域で開きます。

文化フォーラム NHK京都文化センターは、第16回オムロンけいはん文化フォーラムを開きます。

減塩みそづくりに挑戦 つとして「減塩みそづくり講習会」の参加者を募集します。

文化フォーラム 16日にとつちくで女性と健康の話 市教育委員会は、女性問題講座(女性セミナー公開講座)を開きます。

味めぐり・技くらべ展 京の味めぐり・技くらべ展実行委員会は、「丹波・丹波・山城・京の味めぐり・技くらべ展」を開きます。

文化フォーラム 16日にとつちくで女性と健康の話 市教育委員会は、女性問題講座(女性セミナー公開講座)を開きます。

減塩みそづくりに挑戦 つとして「減塩みそづくり講習会」の参加者を募集します。

文化フォーラム NHK京都文化センターは、第16回オムロンけいはん文化フォーラムを開きます。

減塩みそづくりに挑戦 つとして「減塩みそづくり講習会」の参加者を募集します。

文化フォーラム 16日にとつちくで女性と健康の話 市教育委員会は、女性問題講座(女性セミナー公開講座)を開きます。

味めぐり・技くらべ展 京の味めぐり・技くらべ展実行委員会は、「丹波・丹波・山城・京の味めぐり・技くらべ展」を開きます。

味めぐり・技くらべ展 京の味めぐり・技くらべ展実行委員会は、「丹波・丹波・山城・京の味めぐり・技くらべ展」を開きます。

文化フォーラム NHK京都文化センターは、第16回オムロンけいはん文化フォーラムを開きます。

減塩みそづくりに挑戦 つとして「減塩みそづくり講習会」の参加者を募集します。

文化フォーラム NHK京都文化センターは、第16回オムロンけいはん文化フォーラムを開きます。

減塩みそづくりに挑戦 つとして「減塩みそづくり講習会」の参加者を募集します。

文化フォーラム 16日にとつちくで女性と健康の話 市教育委員会は、女性問題講座(女性セミナー公開講座)を開きます。

味めぐり・技くらべ展 京の味めぐり・技くらべ展実行委員会は、「丹波・丹波・山城・京の味めぐり・技くらべ展」を開きます。

味めぐり・技くらべ展 京の味めぐり・技くらべ展実行委員会は、「丹波・丹波・山城・京の味めぐり・技くらべ展」を開きます。

文化フォーラム NHK京都文化センターは、第16回オムロンけいはん文化フォーラムを開きます。

減塩みそづくりに挑戦 つとして「減塩みそづくり講習会」の参加者を募集します。

文化フォーラム NHK京都文化センターは、第16回オムロンけいはん文化フォーラムを開きます。

減塩みそづくりに挑戦 つとして「減塩みそづくり講習会」の参加者を募集します。

文化フォーラム 16日にとつちくで女性と健康の話 市教育委員会は、女性問題講座(女性セミナー公開講座)を開きます。

味めぐり・技くらべ展 京の味めぐり・技くらべ展実行委員会は、「丹波・丹波・山城・京の味めぐり・技くらべ展」を開きます。

味めぐり・技くらべ展 京の味めぐり・技くらべ展実行委員会は、「丹波・丹波・山城・京の味めぐり・技くらべ展」を開きます。

味めぐり・技くらべ展 京の味めぐり・技くらべ展実行委員会は、「丹波・丹波・山城・京の味めぐり・技くらべ展」を開きます。

味めぐり・技くらべ展 京の味めぐり・技くらべ展実行委員会は、「丹波・丹波・山城・京の味めぐり・技くらべ展」を開きます。

味めぐり・技くらべ展 京の味めぐり・技くらべ展実行委員会は、「丹波・丹波・山城・京の味めぐり・技くらべ展」を開きます。

只今設計に縁を設計中 澤田建築事務所 大阪市西区阿波座1丁目11-18 昭和木町ビル Tel 06(6535)0040 Fax 06(6533)6045 京田辺市 Tel(63)6644

七五三 すくすくプラン ご予約承り中 本誌展示会 9/12(日)より 京都休養センター 0774-62-3500

時計・宝石・メガネ (株)おおかわ 近鉄新田辺駅東 TEL.62-4466 オオカワ 京田辺店 アルプラザ京田辺 1F TEL.63-2568 城陽店 アルプラザ城陽 3F TEL.56-2608

安心 車のことなら販売から整備・点検・車検まですべてウエムラにおまかせ下さい 上村自動車 (0774)62-0176

御婚礼 CHUSHI 各種工事の設計施工 電気、通信、防災機器等の販売および工事を業とする商工会員で加入希望の方は商工会事務局又は下記まで連絡下さい。 TEL 0774-62-4178 FAX 0774-62-4174

# 全国小学生ハンドボール大会

## 男子市選抜・享桃園小ともに3位

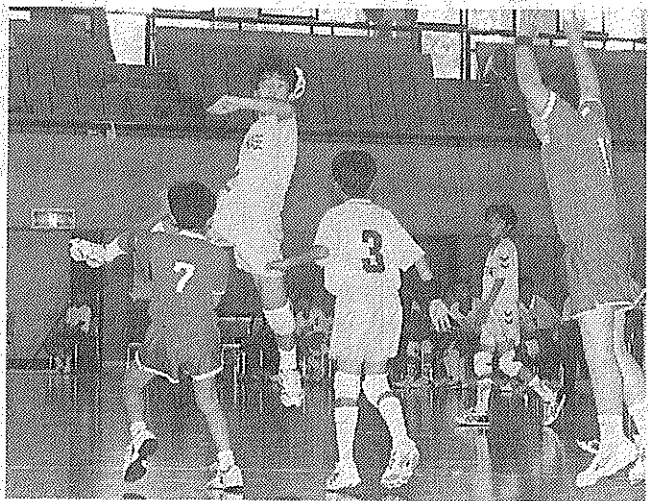

3位決定戦を戦う男子市選抜チーム

第12回全国小学生ハンドボール大会が7月30日から8月1日まで、田辺中央体育館や同志社大学田辺校地、デイヴィス記念館などで開かれ、全国から男子24チーム、女子20チームが参加し、京都府代表で出場した京田辺市選抜(男子)と享桃園小学校ハンドボール

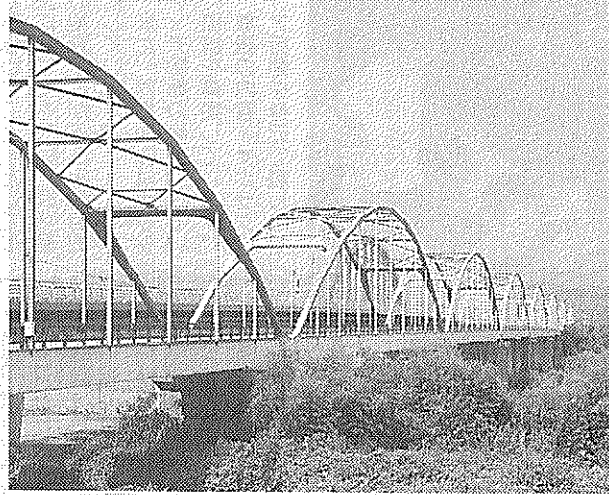

地域の生活を支えてきた旧山城大橋

木津川をまたいで、国道 旧山城大橋が今月から解体 した。旧山城大橋は全長512.307号と同24号をつなぐ。撤去されることになりまし  
 旧山城大橋は全長512.307号と同24号をつなぐ。撤去されることになりまし  
 橋の幅は6.4m(新しい橋はそれぞれ5.40mと2.0m)で昭和39年に完成。当時は府内最長橋で、アーチが8つある特徴のある橋でした。  
 昨年11月に新しい山城大橋が完成するまで35年間、本市市内と城陽市奈良を結ぶ橋として活躍。その間、地域住民の生活を支えてきました。  
 解体・撤去工事は、来年3月までの予定で行われます。  
 くわしくは、府田辺土木事務所(☎62・0047)へお問い合わせください。

# 親しまれた山城大橋

## 今月から解体・撤去

# 社会体育会

## 12日に登山の講演会を開く

市社会体育協会所属の京都田辺山友会は、創立20周年を記念して講演会を開き

日時 9月12日(日) 午後2時~3時30分  
 場所 市商工会館  
 講師 元日本山岳会会長 齊藤伸生さん  
 演題 「より長く登山活動をするための知恵」  
 入場料 無料  
 問合せ先 京都田辺山友会 鈴木(☎62・6572)  
 場所 田辺公園テニスコ

## 参加者を募っています

市社会体育協会は、京田

参加資格 高校生以上の人で京田辺市テニス協会に団体加盟か個人登録している人。ただし、今回のリーグ戦参加申込と同時に同協会へ登録すれば参加することが出来ます。  
 しめきり 9月25日(土)  
 申込・問合せ先 市社会人以内で、男子・女子・混成の各ダブルス1組を編成 内、☎62・1501

## 市民総体に参加しませんか?

市社会体育協会と市教育委員会は第14回市民総合体育大会第24回バドミントンダブルスの部を開きます。  
 日時 10月17日(日) 午前9時から  
 場所 田辺中央体育館

バドミントンダブルスの部 10月17日に

種目 男子ダブルス・女子ダブルス  
 しめきり 10月8日(金)  
 申込・問合せ先 市社会体育協会 級区別 上級者: 学生・社会人、経験の深い人 中級者: 上級・初級に

## 中央体育館

勤務先が学校名を、返信用に氏名・住所を書いて田辺中央体育館に送付。また、住所・氏名を書いたはがきを同体育館に直接持参して申し込んでください。

## トレーニングルーム

日時 10月3日(日) 午前10時~正午、午後2時~4時の2回  
 場所 田辺中央体育館  
 対象 市内に在住・通勤・通学する16歳以上の入会者 30人ずつ、計60人  
 受講料 1,000円  
 申込方法 往復はがきの住所・氏名・電話番号 前10時~正午

## インディアカやペタンクなど 屋外・内のニュースポーツを紹介

日時 9月11日(土) 午前9時30分~正午  
 場所 田辺中央体育館  
 内容 卓球、バドミントン、ニュースポーツ、ミニバスケットボール、ペタンクなど個人または家族でお楽しみください。  
 参加料 小学生以上100円(当日徴収)  
 問合せ先 田辺中央体育館(☎63・5745)

日時 9月4日・18日(土) 午前9時~正午、10日・24日(金) 午後5時~8時、13日・20日(月) 午前8時~正午  
 場所 田辺中央体育館  
 内容 ペタンク、インディアカ、ミニバスケットボール、バドミントン、ニュースポーツ、ミニバスケットボール、ペタンクなど個人または家族でお楽しみください。  
 参加料 小学生以上100円(当日徴収)  
 問合せ先 府田辺保健所(☎63・5745)

日時 9月11日(土) 午前9時30分~正午  
 場所 田辺中央体育館  
 内容 卓球、バドミントン、ニュースポーツ、ミニバスケットボール、ペタンクなど個人または家族でお楽しみください。  
 参加料 小学生以上100円(当日徴収)  
 問合せ先 府田辺保健所(☎63・5745)

日時 9月11日(土) 午前9時30分~正午  
 場所 田辺中央体育館  
 内容 卓球、バドミントン、ニュースポーツ、ミニバスケットボール、ペタンクなど個人または家族でお楽しみください。  
 参加料 小学生以上100円(当日徴収)  
 問合せ先 府田辺保健所(☎63・5745)

日時 9月11日(土) 午前9時30分~正午  
 場所 田辺中央体育館  
 内容 卓球、バドミントン、ニュースポーツ、ミニバスケットボール、ペタンクなど個人または家族でお楽しみください。  
 参加料 小学生以上100円(当日徴収)  
 問合せ先 府田辺保健所(☎63・5745)

宇治茶の老舗  
**今村茶翠園**  
 電話 0774-621100(代)  
 FAX 0774-621100(代)

改増築110番  
 あなたの住まいのご相談は  
**田辺改増センター**  
 京田辺市三山木荒馬8-1  
 ☎63-5654

記念品・内祝・引出物・粗供養  
**ギフトショップ ホリヲカ**  
 よい品をより安く親切に  
 シャディ シャディ特約代理店  
 京田辺市松井  
 ☎62-3518(代)

個性を大切に時代を自らしさを求めて...  
**生田流 琴・三絃 教室**  
 ☆体験レッスン受付中 要電話予約  
 アベノ近鉄文化サロン 講師 田邊道音楽会評議員  
**菊豊絵美歌**  
 ☎65-4252

コーヒー生豆をお好みに目の前で焙煎します。  
 新鮮パツケン! 焼きたての香りと深い味わい  
**豆工房 コーヒーロースト 田辺店**  
 オフィスコピーサービス 1kgより承ります。  
 お急ぎの場合は電話予約が便利!  
 京田辺市河原食田6(旧)ナガサキ田辺店  
 営業時間 am10:00~pm7:00  
 TEL&FAX 0774-63-1346 木曜休

### 予防接種の日程

問い合わせ先=健康推進課 ☎64-1334  
受付時間は13:30~14:30

種別	日にち	対象	場所
三種混合	9月1日(木) 20日(月)	生後6~18か月の乳幼児	保健センター
ツベルクリン反応	9月6日(月)	平成11年4月生および申込者	保健センター
判定・BCG	9月8日(水)	9月6日のツ反を受けた人	保健センター

休日急診診療所開設 ☎63-2662  
毎週日曜日・祝日  
受付時間 8:30~14:30

**城陽市でコンサート**  
城陽市の文化パルク城陽で「ティータムコンサート」が開かれます。  
日時 9月26日(日) 午後2時30分から  
入場料 無料  
出演 丹羽ひとみ「ピアニソング」久米智子&徳山雅子「ピアノデュオ」  
問合せ先 (財)城陽市 場所 摂南大学薬学部

**薬学フォーラム**  
日本薬学会は、「第2回市民衛生薬学フォーラム」を9月18日(土)午後1時30分~4時30分(受付は午後1時から)に開催します。  
日時 9月18日(土) 午後1時30分~4時30分(受付は午後1時から)  
場所 摂南大学薬学部

民衆活動センター ☎55-1010

そんな耳かきにも歴史が、技が、謎があります。耳かきで「しよしよ」する前に読んでみてください。

臨時休館期間 9月20日(月)~25日(土)  
問合せ先 中央図書館 ☎65-2500

### 図書館

#### 子どもの本の講座

「絵本を読んであげたいけれど、どんな本を選んでいいかわからない」「わが子が全然本を読まない」「なごんでいらしゃる人はいませんか？」  
中央図書館は、本の選び方や親子で一緒に楽しむ本の紹介をする「図書館子ども本の講座」を開きます。

日程 内容 ①10月21日「絵本にはじめて読んでほしい本」②10月28日「絵本なんかキレイ!?」③11月11日「あれも読んで、これも読んで」④11月18日「長いお話も読んでみたいな」  
いずれも木曜日の午前10時30分~正午

場所 中央図書館  
対象 市内在住・通勤・通学する人  
講師 永井麻里さん(やましまし村文庫代表)  
参加費 無料  
定員 30人  
申込期間 9月14日(火)~10月20日(水)ただし、月曜日・祝日と9月21日(25日は休館です)  
申込・問合せ先 中央図書館 ☎65-2500

#### 移動図書館巡回日程表

曜日	地区名	駐場所	巡回時間	巡回日
火曜日	草内	草内小学校北隣	2:20~3:00	7 17(金)
	新興戸	新興戸中建設北50m	3:10~3:50	
	興戸	興戸公民館西200m	4:00~4:50	
	水取	水取コミュニティセンター横	3:00~3:30	
水曜日	普賢寺	普賢寺公民館前	3:40~4:10	14 28
	多々羅	多々羅公民館西側空地	4:20~4:50	
	天王	天王バス停前	3:00~3:30	
	高船	高船農産加工センター前	3:40~4:10	
木曜日	打田	打田構造改善センター前	4:20~4:50	1 10(金)
	松井	松井児童公園北東50m	2:30~3:00	
	健康村	健康村公民館	3:20~4:00	
	東	サンロイヤルアカデミア	4:20~5:00	
金曜日	出垣内	三山木小学校北側空地	2:10~2:40	2 16
	宮ノ口	白山神社横	2:50~3:20	
	江津	江津公民館前	3:30~4:00	
	山本	山本出荷場精米所前	4:10~4:50	
土曜日	高木	高木公民館前	2:30~3:10	9 30
	南山	南山児童公園	3:20~4:00	
	飯岡	飯岡バス停前	4:10~4:50	

★中央図書館・北部住民センター図書室で借りられた本も移動図書館で返すことができます。  
★貸出券は共通です。  
★その場で貸出券をおつくりしますのでお気軽にご利用ください。

### 絵や図もさわられます

図書館に「点字図書コーナー」があるのをご存じですか?  
点字図書は、6つの点の組み合わせで50音を表した視覚障害者のための文字(点字)で書かれています。図書には、この点字図書が約120タイトルあります。その多くは視覚障害者の方からのリクエストを元に点字サークル「すみれ」

### 「存じですか?」点字図書

に点字を依頼して作成したもののほかに一般向けと児童向けの点字雑誌も購入しています。  
なかには、文字だけではなく、絵や図もさわられるようになっているものもあるのです。図書館にお越しの際にはぜひこのコーナーに立ち寄って点字図書を一度手にとってみてください。

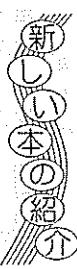

「耳かきしよしよ」 上野玲著

当日は一時保育を行います。ただし、事前に申し込みが必要で、事前にお申し込みください。

もつと気持ちよく耳かきができますよ。

#### 9月のギャラリー

▼「京都田辺山友会創立20周年記念写真展」京都田辺山友会 9月7日(火)~12日(日)

▼「文化財発掘展」市教育委員会社会教育課 9月28日(火)~10月3日(日)

#### 9月のおはなし会

4日・11日・18日(土)は午後3時から、29日(水)は午後3時30分からおはなし会を行います。

#### 9月の映画会

イタリア映画の秀作を上映します。  
11日:「ニューシネマパラダイス」18日:「イル・ポストモダン」  
いずれも土曜日の午前10時30分から

#### 臨時休館します

市立図書館は、コンピュータ2000年問題に対応し、コンピュータのソフトを改修するために次の期間、中央図書館と北部住民センター図書室、移動図書館を臨時休館します。ご迷惑をおかけしますが、ご協力のほどよろしくお願い申し上げます。

### 各種相談事業の日程

相談名	日時と場所	相談内容	問い合わせ先
家庭児童相談室	毎週月~金曜日 9:00~16:00 田辺児童館	18歳未満の子どものことについて気にかかることなど	田辺児童館 ☎63-1081
消費生活相談	毎週水曜日 13:30~16:00 市役所 3階306会議室	暮らしの中で購入する物やサービスについての相談	市商工課 ☎64-1364
教育相談	毎週火・木曜日 9:00~13:00 中央公民館	登校しづりや不登校の問題、学習の遅れなど、予約要	市学校教育課 ☎63-4488
ふれあい相談室	毎週月~金曜日 9:00~16:00 社会福祉センター	一人で悩まずどんなことでも相談を、電話・来所・FAX可	
年金相談	9月16日(木) 13:30~16:00 社会福祉センター	京都南社会保険事務所が主催	京都南社会保険事務所 ☎075-643-3541
成人健康相談	毎週月曜日 9:00~11:00 保健センター	成人を対象	
健康相談	9月1日(木) 13:30~15:00 三山木福祉会館	市民(乳幼児を除く)を対象	市健康推進課 ☎64-1334
乳幼児相談	9月2日(木) 9:30~11:00 保健センター	身体検査・発達・育児・栄養指導など	
老人健康相談	9月16日(木) 13:30~15:00 常磐苑	60歳以上の人を対象	

**市税納付は便利な口座振替で**  
お申し込みは金融機関(郵便局含む)にて  
(今月の市税等)  
市市民税.....第2期  
国民健康保険税.....第4期  
●お忘れなく納付ください  
市税務課 ☎64-1318

おおむね60歳以上の健康で働く意欲のある方  
**募集**  
事業所・ご家庭で高齢者の経験と技能を活用してみたいとお考えの方  
申し込み・お問い合わせは、電話でOK!  
京田辺市シルバー人材センター  
社会福祉センター内 ☎65-4020

一休寺霊苑指定  
甘南備寺霊苑指定  
石碑・庭園石・石垣  
建築石材加工  
**石幸江守石材店**  
京田辺市田辺南里2-1  
☎62-0450

安心・安全な自然健康食品  
何でもご相談ください!  
京田辺 井手・宇治田原  
宇治・城陽・八幡  
営業日:金・土曜  
週末 自然食やおや **ガリバー**  
有機野菜と無添加食品  
金・土曜日に  
宅配自由販売(移動販売)  
京田辺市大住ヶ丘4丁目21-21  
☎0774-62-4049 FAX65-2518

カジ矯正歯科  
Kaji Orthodontic Clinic  
JR京田辺・近鉄新田辺駅前すぐ  
OCA提携医院  
**カジ矯正歯科**  
京田辺市田辺津田29-4(アトリオバー2F)  
受付時間/10:00~20:00 休診日/日曜日  
☎0774(68)2860

# 京田辺がどう変わるかに興味

## 大学生が市役所で就業体験

### 柔軟な発想に期待

市は8月2日から1か月間、学生が一定の期間職場実習をするインターンシップ制度を利用して、大学生4人を初めて受け入れました。4人は市の企画広報課と街路公園課に2人ずつ配属され、就業体験をしました。学生にとっても行政の仕事やまちづくりを体験を通して学ぶのは初めて。「大学の授業では得られない社会勉強がしたい」と張り切って仕事に臨みました。

インターンシップ制度との機関で就業体験を積み、柔軟な発想に期待し、今年初め、学生が就業意識を高め、社会に出て何が必要かを学ばせるために在学中に企業や公



職員から指導を受け公園のデータ整理をするインターンシップ生

### 夜店や花火で熱気ムンムン

#### 夕涼みのつどいに3万6千人

第30回京田辺夕涼みのつどい(主催＝同実行委員会)が8月16日に田辺高校西側の馬坂川周辺で開かれ、市内外からおよそ3万6000人が訪れました。

同つどいは新旧住民の融和とコミュニケーションの場として、お盆の夜を楽しく過ごしていただき、ふるさとの思い出のひとときを過ごしてもらおう恒例行事。会場には夏の風物詩である

### 日本語をはやく覚えたい

リイ・トラン(1997年10月22日、ベトナムで生まれる。幼い時に家族と共にカナダのユーコン準州にあるホワイトホース市へ移住。カナダの

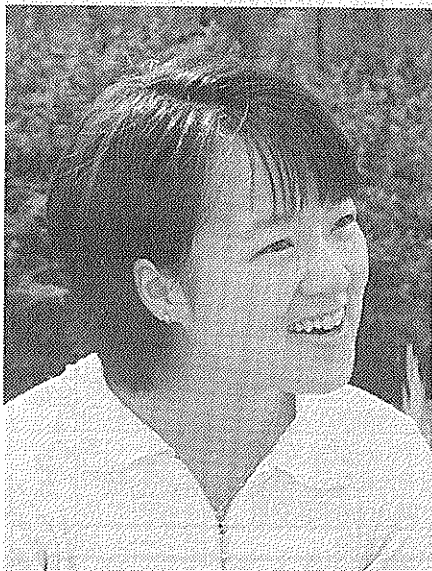

### 英語指導助手「リイさん

「以前から京都の伝統文化やお寺の歴史に興味を持っていた。自然の多い京都でいろんな所へ行ってみよう」と話すリイ・トランさん(22歳)は、主に中学校での英語指導と国際交流の充実を図ろうと、市教育委員会が招いた英語指導助手(AET)です。7月に日本へやってきました。

「都会すぎず田舎すぎず、自分の住んでいた所とよく似ている。人はみな優しく親切で、住みやすい」のが京田辺の印象。

これからはじまる授業については「生徒たちにカナダの文化や自然の紹介などをして交流を深めたい」と意気込みを語ってくれました。

時間があれば、「小説を読んだり、音楽を聞いたりするのが好き」。でも今は「日本語をはやく覚えたいので勉強している」とか。

将来は大学で学んだアジア文化に対する理解を深めながら、中国などの各国を旅する夢を持っています。



夕涼みのつどいでヨーヨーつりをする子ども

に配属された4人は、それぞれ実施計画や広報紙作りに、市内各公園のデータ整理などの実習をしました。企画広報課で体験をした岡本佳子さん(大谷大3回生)は「京田辺市の変化に興味があった。市政を運営していくことの難しさを知りました。」「縁を残したままちづくりについて、出身地と比較して、大学では学べない一般教養を身に付けることができた」と街路公園課で体験した井出眞理子さん(龍谷大2回生)。同課で市内の公園を調査した岡本佳子さん(大谷大3回生)は「これからの公園は、いろんな世代の人の憩いの場になれば」と語ってくれました。この貴重な体験を社会に出たときに生かしていこうと思います。(京都産業大3回生・大段典子)

## 地雷の恐しさを痛感

### 平和の尊さを胸に

市平和のつどいが8月9日、市コミュニティホールで行われました。式典では

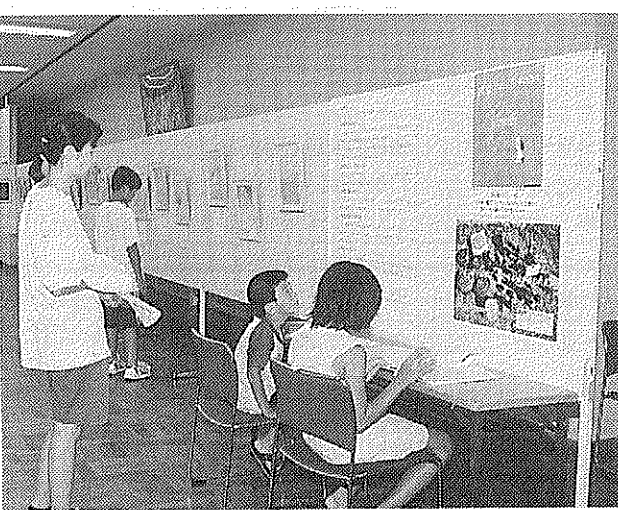

地雷の恐しさを訴える展示を見るみなさん

### 市役所のロビーで少女らの歌声響く

市民ふれあいロビーコンサートが8月26日に市役所で開かれ、出演した田辺少年少女合唱団「コスモス」の美しい歌声が庁舎内に響きました。



市役所ロビーでの合唱団の歌声を聞くみなさん

このコンサートは、市民のみなさんに市役所へ気軽に来てもらおうと、音楽に親しみをもってもらおうと市役所が始めたもので今年が2回目。「月の砂漠」や「だんご3兄弟」などの6曲が披露されたほか、約160人の来場者も一緒に「さくら」の大合唱をするなど、ロビーはなごやかな雰囲気になりました。

約150人の参加者が黙とうを捧げた後、久村哲市長が「平和意識の高揚を目指したまちづくりのために、平和事業の推進にご協力をお願いします」とあいさつ。さらに広島・長崎両市長と沖繩県知事から寄せ

られた平和へのメッセージの紹介や、平和書道展の表彰が行われました。8月9日から15日まで市コミュニティホールで開かれた平和展は、市民から応募のあった平和書道作品や絵本「続・地雷ではなく花をください」の原画などを展示。原画を見た親子は、地雷は安い値段で作れるのに、撤去にお金がかかるので大変だと思った。地雷の恐ろしさがわかった」と話してくれました。

平和をテーマにした書道作品を一般、小・中学生から募集し、一般の方から42点、小学生110点、中学生70点の応募がありました。入選者は次のとおり。(敬称略)

- 【一般の部】山口英雄(松井ケ丘) 須崎トモ子(大住) 登尾勝美(山手東) 西川さえ(新) 藤詩央里(培良中1年) 桂美緒子(培良中2年)
- 【小学生的部】吉野裕次郎(大住小4年) 川島裕史(田辺小4年) 中川栄美(田辺小6年) 石田彩子(草内小5年) 岸本朋(草内小6年) 千葉祐紀(三山小5年) 中川恵(普賢寺小5年) 村中千秋(田辺東小5年) 廣田朝華(田辺東小6年) 姫路敦子(松井ケ丘小4年) 吉井明菜(松井ケ丘小5年) 浅田純平(新小4年) 河村早紀(新小6年) 宮崎智由(桃園小5年)
- 【中学校の部】小林佑希(田辺中1年) 田宮宏一郎(田辺中1年) 樋口沙織(田辺中1年) 李杏奈(大住中1年) 西村佳菜子(大住中1年) 工藤正行(大住中2年) 松永詩央里(培良中1年) 桂美緒子(培良中2年)

### 広報紙講座など 京都新聞社の催し

京都新聞社は、京田辺支局開設を記念し、催しを開きます。(市・市教育委員会後援)

9月11日(土)

【記念フォーラム】本社編集局との中継(午前10時から12時) 中央公民館 久村哲市長らが「やさしい街づくり」をテーマにパネルディスカッション(サッカークラス) (午前10時から12時) 田辺中グラウンド 【広報紙講座】(午後1時30分から) 市コミュニティホール(アニメ上映会) (午後2時から) 中央公民館

9月11日(日) 12日(月) (市コミュニティホール) 京都新聞パネル展・しんぶんクイズ、インターネットコーナーなど

問合せ先 京都新聞京田辺支局(☎63・7433)