

発行所 京都府京田辺市 〒610-0393 京都府京田辺市田辺80 TEL(0774)63-1122 (代表) FAX(0774)63-4781

### 市の人口

平成11年7月1日現在 ( )は前月との比較  
男 27,439人 (+219) 女 28,069人 (+236)  
計 55,508人 (+455) 世帯数19,446世帯 (+205)

### ごみの分別を進めよう

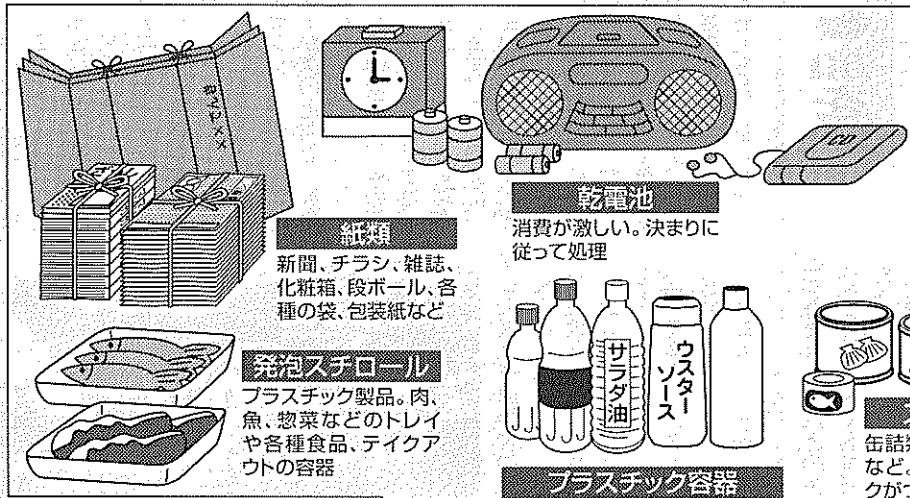

**紙類**  
新聞、チラシ、雑誌、化粧箱、段ボール、各種の袋、包装紙など

**発泡スチロール**  
プラスチック製品。肉、魚、惣菜などのトレイや各種食品、テイクアウトの容器

**乾電池**  
消費が激しい。決まりに従って処理

**プラスチック容器**  
しょう油・油・その他各種の調味料などの容器

**スチール缶**  
缶詰類やエアゾール缶など。スチールのマークがついている

**アルミ缶**  
アルミのマークがついている。そのまま再商品化できる

**ラップ類**  
消費の激しいプラスチック製品。使用を減らす工夫!

①今、使っているものがまだ使えませんか。また、新しく買おうとしているものが本当に必要なものか、よく考えてみましょう。  
②買い物をする時は、買い物袋を持っていき、レジ袋は断りましょう。  
③洗剤・シャンプー・リンスなどは、容器とは別に

### 買い物をとくごみの工夫

スーパーやコンビニエンスストアなどは、私たちが生活するうえで、毎日足を運ぶ場所です。そのためレジ袋・トレイ・ペットボトルなどがみるみるたまっていき、我が家にごみがあふれてしまっています。ものを買い足すのが出るのだからいい。ただ、買ったものが必ずごみになることを考えながら買い物に心掛けたいものです。そこで「我が家のごみ減量大作戦」として、暮らしの中でできることやかな工夫について一緒に考えてみましょう。

### 暮らしの中を見つめ直して

④何度でも使えるビールびんや牛乳びんなどのリタ  
⑤プラスチックトレイを使っている商品は、できるだけ避けましょう。  
⑥必要な量だけ買えること  
⑦過剰包装や不要な包装は断り、簡易包装にしても

①ボールペン・えんぴつ・消しゴム・歯磨き粉などの消耗品や日用雑貨は、最後まで使い切り無駄使いをしないようにしましょう。  
②チラシや包装紙などは捨てないで、メモ用紙などに使しましょう。

### 家族でできる工夫

③家電製品はできるだけ長く使しましょう。また使えるけれど不用になったものは、知人に譲るか市のリサイクル情報(問合せ先 市商工課 ☎64-1336)を利用してきましょう。  
④調理料などの容器は、中身を詰め替えて繰り返し使しましょう。  
⑤食品を冷蔵庫に保存する時はラップを使わないで、何度でも使える保存容器を利用してきましょう。  
⑥残飯や野菜くずを入れる三角コーナー用の水切り袋を使い、捨てる前に袋ごとひとしぼりしましょう。かなり水分を切ることで減らせます。  
⑦残飯や野菜くずなどの生ごみは、コンポストやEMぼかしなどで堆肥にしましょう。

### あなたのアイディア

市は、「あなたのごみ減量の工夫」のアイディアを募集します。住所・氏名・年齢・職業・電話番号を書いて、郵送・ファクスまたは直接、市環境課へご持参ください。  
応募・問合せ先 市環境課(〒610-0393 京田辺市田辺80) ☎64-1336、FAX 63-4781

### 台所での工夫

①紙コップ・紙ナプキンを洗った時はティッシュペーパー・ぬれティッシュなどの使い捨て製品はなるべく買わない(使わない)ようにしましょう。  
②食品は、必要量だけ買い、上手に使いきりましょう。買い過ぎ・作り過ぎに気を付けましょう。  
③台所や食卓に水や食品

### 市職員を募ります

職種は保健婦<士>と保育士・幼稚園教諭

市は、平成11年度市職員採用試験を行います。募集する職種は保健婦(士)と保育士・幼稚園教諭のいずれかに該当する人(取得見込者を含みます)です。  
【職種と受験資格】  
保健婦(士) 昭和34年4月2日以降に生まれ、たまた保健婦(士)の資格を有する人(取得見込者を含みます)  
保育士・幼稚園教諭 昭和44年4月2日以降に生まれ、保育士の資格及び幼稚園教諭の免許を有する人(取得見込者を含みます)

### 受付は16日から

【申込受付期間】  
8月16日(月)～27日(金) ただし、土・日・曜日は除きます。  
【試験会場】  
社会福祉センター  
【申込方法】  
市人事課に備え付けの申込用紙に必要事項を書いて、撮影6か月以内の写真(正面・脱帽・上半身・縦6センチ×横5センチ)を添えて、同課へ持参し提出してください。  
【試験日時】  
9月19日(日) 午前9時から午後1時5分まで  
【申込先】  
市人事課 ☎64-1336

### 平和のつどい・平和展

### 戦争映画の上映やパネル展示

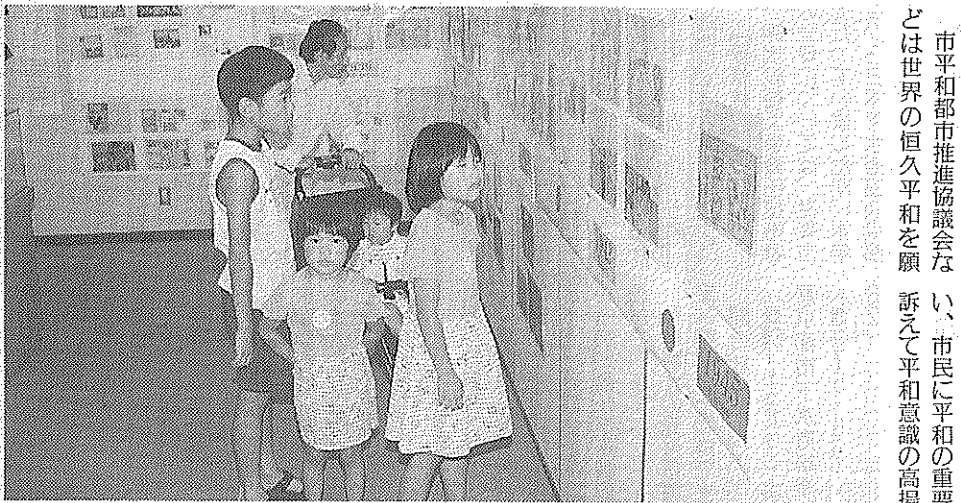

展示された戦争資料を見る子どもら(昨年の平和展)

市平和都市推進協議会(市市民に平和の重要性を伝えるため「京田辺市平和のつどい・平和展」を開きます。)  
【平和のつどい】  
8月15日(日) 15時～17時  
場所 コミュニティホール  
内容 戦争映画の上映・平和推進展の入選者表彰など  
【平和展】  
8月13日(金) 午後2時から11時  
8月14日(土) 午前10時から午後4時  
場所 コミュニティホール  
内容 戦争映画の上映・平和推進展の入選者表彰など  
【平和映画会】  
8月13日(金) 午後2時から11時  
8月14日(土) 午前10時から午後4時  
問合せ先 中央図書館 ☎65-25000

日常生活用具給付一覧

種目	対象者	性能
便器	常時介助を要する人	難病患者等が容易に使用し得るもの。(手すりをつけることができる。)
特殊マット	寝たきりの状態にある人	褥瘡の防止または失禁等による汚染または損耗を防止できる機能を有するもの。
特殊寝台	上	腕、脚等の訓練のできる器具を付帯し、原則として使用者の頭部及び脚部の傾斜角度を個別に調整できる機能を有するもの。
特殊尿器	自力で排尿できない人	尿が自動的に吸引されるもので難病患者等または介護者が容易に使用し得るもの。
体位交換器	寝たきりの状態にある人	介助者が難病患者等の体位を交換させるのに容易に使用し得るもの。
入浴補助用具	入浴に介助を要する人	入浴時の移動、座位の保持、浴槽への入水等を補助でき、難病患者等または介助者が容易に使用し得るもの。

市は難病患者などの日常生活を支援すること、患者さんらの自立と社会参加を進めようとホームヘルプサービスと日常生活用具給付を始めます。

ホームヘルプサービスは、難病患者らが日常生活に必要とする便器や介護ベッドなどの生活用具(左表)を給付するものです。

対象者②次のすべての要件を満たす人

①特定疾患調査研究事業の対象疾患または慢性関節リウマチにかかっている人

②病状が安定している、医師が在宅で療養可能と判断した人

③高齢者向けや身体障害者向けの福祉サービス

難病患者の社会参加

ヘルパー派遣など支援します

市は難病患者などの日常生活を支援すること、患者さんらの自立と社会参加を進めようとホームヘルプサービスと日常生活用具給付を始めます。

10日は「全国下水道デー」

9月13・14日 洛南浄化センターを公開

9月10日は「全国下水道デー」です。

下水道は、生活環境の改善や公共用水域の水質保全に重要な役割を果たしており、その普及促進が強く望まれています。

この日にあわせて、洛南浄化センターと洛西浄化センターが次のとおり一般公開されます。

これらの施設は、府の施設で、京田辺市の下水は、洛南浄化センターで処理されています。

この機会に、一度使い終わった水が、どこでどのようにきれいな水に生まれ変わり自然に帰されるのかを見ていただき、下水道の一端のご理解とご協力をお願いします。

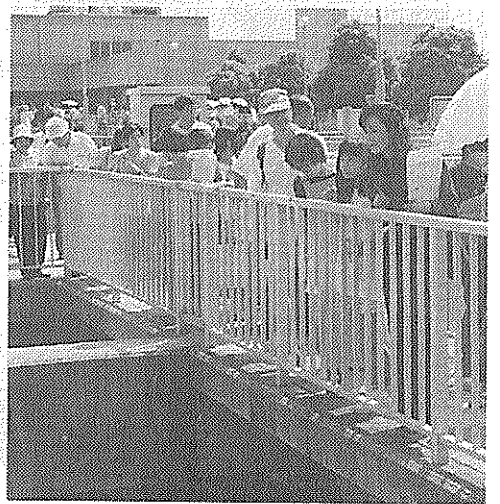

市内の下水は洛南浄化センターできれいな水に

【洛南浄化センター】  
14日(火)午前10時から午後1時  
所在地 八幡町八幡橋木樋ノ口1(☎075・951・4333)

【洛西浄化センター】  
日時 9月12日(日)、13日(月)  
午前10時から午後1時  
所在地 長岡京市勝竜寺樋ノ口1(☎075・951・4591)

ホームヘルプサービス利用、日常生活用具給付事業費負担基準 (円)

利用者世帯の階層区分	日常生活用具給付利用者負担額	ホームヘルプサービス利用者負担額(一時間当たり)
生活保護法による被保護世帯(単給世帯を含む)	0	0
生計中心者が前年所得税非課税世帯	0	0
生計中心者の前年所得税課税年額が10,000円以下の世帯	16,300	250
生計中心者の前年所得税課税年額が10,001円以上30,000円以下の世帯	28,400	400
生計中心者の前年所得税課税年額が30,001円以上80,000円以下の世帯	42,800	650
生計中心者の前年所得税課税年額が80,001円以上140,000円以下の世帯	52,400	850
生計中心者の前年所得税課税年額が140,001円以上の世帯	全額	880

利用対象とならない人

申請方法 市健康推進課に備え付けの申請用紙に必要事項を書いて、同課へ申請してください。

費用 左表のとおり

申請・問合せ先 市健康推進課(☎64・13332)

農業委員27人決まる

会長に尾川原氏を再任

任期満了による京田辺市長に尾川原利行氏、会長職農業委員委員一般選挙務代理者に林善嗣氏が選ばれた。7月4日に届け出が締められました。新しい委員は次め切られ、立候補者数が選のみなさんです。(敬称略、選挙すべき委員の定数と同じ届出順)

【選挙委員】  
大富謙(水取) 杉本邦典(南山) 中村英夫(田辺) 尾川原利行(田辺) 藤田茂(草内) 古川由和(東)

また、7月26日には、農業委員会総会が開かれ、会長に尾川原利行氏、会長職農業委員委員一般選挙務代理者に林善嗣氏が選ばれた。7月4日に届け出が締められました。新しい委員は次め切られ、立候補者数が選のみなさんです。(敬称略、選挙すべき委員の定数と同じ届出順)

【選任委員】  
市議会推せん 伊藤富美雄(東林) 川崎眞佐昭(多々羅) 徳田康二(出垣内) 西村隆元(河原) 森田義一(高船) 京都やましろ農業協同組合推せん 江幸司(岡村) 京都南部地域農業共済組合推せん 久村哲(新)



7月12日の当選証書付与式

【助役】助役、事業推進室長事務取扱兼務(助役) 松村浩

私たちと選挙 シリーズ②

選挙運動は、本来、だれでも自由に行えるものですが、選挙の公正な執行を確保するために選挙運動ができない人がいます。満の未成年者も単なる労働者も、特に関や地方責任技術者認定試験・更新講習

24日まで下水道課で受付

日本下水道協会京都府支部は、平成11年度下水道排水設備工事責任技術者認定試験・更新講習を行います。

認定試験日・場所 11月14日(日)・龍谷大学大宮学舎(京都市)

更新講習日・場所 11月7日(日)・京都産業会館(京都市)

更新講習日・場所 10月6日(水)・京都産業会館(京都市)

排水設備工事責任技術者の登録については、従来市で行っていましたが、本年度から日本下水道協会京都府支部へ登録することになりました。

登録替えの手続きは、登録替えの受付日時は認定試験などと同様です。問合せ先 市下水道課(☎64・13333) または 柳京都市下水道事業協会(☎075・681・0232)

申請方法 市下水道課に備え付けの申請用紙に必要事項を記入し、同課に提出してください。

受付日時 8月10日(火) 14日(日) 午前8時30分～正午、午後1時～5時。ただし、土・日曜日は除く。

【登録替えについて】  
排水設備工事責任技術者の登録については、従来市で行っていましたが、本年度から日本下水道協会京都府支部へ登録することになりました。

登録替えの手続きは、登録替えの受付日時は認定試験などと同様です。問合せ先 市下水道課(☎64・13333) または 柳京都市下水道事業協会(☎075・681・0232)

申請方法 市下水道課に備え付けの申請用紙に必要事項を記入し、同課に提出してください。

受付日時 8月10日(火) 14日(日) 午前8時30分～正午、午後1時～5時。ただし、土・日曜日は除く。

【登録替えについて】  
排水設備工事責任技術者の登録については、従来市で行っていましたが、本年度から日本下水道協会京都府支部へ登録することになりました。

登録替えの手続きは、登録替えの受付日時は認定試験などと同様です。問合せ先 市下水道課(☎64・13333) または 柳京都市下水道事業協会(☎075・681・0232)

京田辺市金融会

京都銀行田辺支店  
京都銀行大住支店  
京都銀行三山木支店  
京都信用金庫田辺支店  
京都信用金庫三山木支店  
幸福銀行京田辺支店  
南都銀行京田辺支店  
南都銀行三山木支店  
南都銀行松井山手支店  
京都信用金庫田辺支店  
京都信用金庫大住支店  
京都信用金庫三山木支店  
京都中央信用金庫田辺支店  
京都みやこ信用金庫田辺支店

清潔で快適な環境を提供する総合メンテナンス

○建物清掃  
○設備保守管理  
○施設警備

近代ビル管理(株)

京都支社 京田辺市田辺久戸14  
TEL(63)1000 FAX(63)7000

近代グループ  
近代警備保障佛学研都市営業所  
TEL(65)5000 FAX(63)7000

近代サービス株式会社  
近代ビル管理株式会社

スーパー びんがら

駐車場完備

〈田辺店〉  
京田辺市河原御影30番地8  
TEL.62-0758

〈久津川店〉  
城陽市平川大將軍88番地31  
TEL.55-3411

〈宇治田原町店〉  
綴喜郡宇治田原町南亥子14-4  
TEL.88-6085

ふすま・掛軸  
和洋額・絵画

秀芳堂

小西表具店

大正元年創業

京田辺市田辺沓脱19  
TEL62-0159  
FAX62-6100

一休寺霊苑指定  
甘南備寺霊苑指定

石碑・庭園石・石垣  
建築石材加工

石幸江守石材店

京田辺市田辺南里2-1  
☎62-0450

人権強調月間

# 差別のない明るい社会を

## 啓発活動や相談所を開設

8月1日から31日まで、府内一斉人権強調月間です。期間は、基本的な人権の尊重と擁護の大切さを知っていただくよう街頭啓発活動や人権ポスター展など、さまざまな人権啓発事業が予定されています。

### 同和・人権問題研修会

### 多数ご来場ください

市は、毎月第2・4水曜日に人権・行政相談所を開いています。家庭内の問題や近所との相談は無料です。相談内容は秘密厳守されます。お気軽にご相談ください。市民のみならず、お互い生きていくこと、お互いに

とてその人の権利や自由が不当に侵害されているということがあります。また、毎日の生活のなかで人間の権利を尊重し、差別のない明るい社会を築きましょう。問合せ先 市市民課(62・43343)

### いじめ・体罰などお困りの人

### 専門委員会が電話で応じます

府人権擁護委員会では「子どもの人権10番」を開設します。いじめ・体罰・不登校・児童虐待など子どもの人権にかかわる問題全般について、子どもの人権専門委員会(人権擁護委員)が電話による相談に応じます。相談は無料で秘密厳守されます。子ども本人からの相談もお待ちしています。相談日時 8月23日(月)・8月31日(火)・9月7日(月)・9月14日(日)・9月21日(日) 午前8時30分～午後5時

福祉センター 9月2日(木)・社会福祉センター 9月12日(木) 演題 人権感覚をみがく 時間は、いずれも午後2時から3時30分までです。問合せ先 市同和対策室(64・13336) 講師 岐阜大学教授 藤

### 乳幼児アトピー教室

府田保健所は、乳幼児のアトピー性皮膚炎について

日	時	内 容
8月18日(水)	午後1時30分～3時30分	正しい知識
9月22日(木)	//	見直そう、生活環境
10月19日(火)	//	調理実習と試食
11月18日(木)	//	軟膏の塗り方の実際
平成12年1月25日(火)	午前9時30分～11時30分	先輩のお母さん方の体験発表・座談会

### 保健

田辺保健所で 難病の相談会 田辺保健所は、この原病とその疑いがある人を対象に難病相談会を開きます。日時 8月25日(水) 午後1時30分～3時30分 場所 府田保健所 内容 医師の個別相談 しめきり 8月20日(金) 申込・問合せ先 府田保健所(63・5745)

### 必ずシートベルト

シートベルト着用・非着用死者数 (平成11年5月末現在、京都府内)

自動車乗車中31人	着用	8人
	非着用	23人

シートベルト非着用者23人の内11人は、シートベルトを着用していれば、助かっただろうと思われれます。



### 交通安全 シリーズ その6

★幼児には、必ずチャイルドシートを着用させましょう。

「夏の交通事故防止府民運動」 7/21(水)～8/20(金) 運動の重点 ○シートベルトの着用の徹底とチャイルドシートの着用促進 ○子どもと高齢者の交通事故防止 ○若者の無謀運転と暴走行為の防止 田辺警察署 ☎63-0110

### 国民年金

人間・脳ドックの受付をしています。市は、国民健康保険事業の一環として、国民年金加入者を対象とした「外来(半日)人間ドック」と「脳ドック」の受け付けをしています。受付日 8月2日(月) から

国民年金は20歳から60歳までの誰でも加入していることになっています。届け出をしないままにしておくとは、国民年金が未納扱いになります。未納にせず免除申請

自衛隊員を募集 自衛隊京都府連絡部は平成12年3月下旬～4月上旬に入隊(校)者を募集しています。問い合わせください。

資格18歳以上27歳未満の人 ▲曾候補士V 資格18歳以上27歳未満の人 ▲一般候補学生V 資格18歳以上27歳未満の人 ▲航空学生V 資格18歳以上27歳未満の人 ▲曾候補士V 資格18歳以上27歳未満の人 ▲一般候補学生V 資格18歳以上27歳未満の人 ▲航空学生V

### 地域の緑化推進に

緑の募金325万円集まる

市が4月1日から5月31日まで、区・自治会を通じて行いました「緑の募金」に325万2264円もの募金が集まりました。市民のみならずの緑に対する理解と協力を心からお礼を申し上げます。お寄せいただきました募金は、「緑豊かで健康な文化田園都市」をめざす本市の緑化推進事業や啓発運動などに幅広く活用させていただきます。

### 水道指定工事店 (追加指定分)

事業所名	所在地	電話番号
(有)ウォークス	枚方市杉山手1丁目31番18号	0720-59-8571
築 籍	京田辺市大住杉ノ森12番地の5	65-4548
(有)京栄建設	京田辺市多々羅東平川原32番地の2	63-7333

愛する人の為に 愛する人と共に

### 井出産婦人科

母体保護法指定医 院長 井出正

Tel.(0774)-65-4433  
新田辺駅より徒歩5分 田辺高校東隣り

診察受付時間を変更しました。\*日曜・祝祭日は休診

時間	月	火	水	木	金	土	日
am 9:00-12:00	●	●	●	●	●	●	●
pm 5:00-7:00	●	●	●	●	●	●	●

まちづくり技術集団

### 牧草コンサルタンツ株式会社

併設 牧草土地家屋調査士事務所

測量 調査 計画 設計 登記  
区画整理 補償 下水道

京田辺市東・法務局前  
☎62-4611(代)

産経新聞

朝刊・夕刊 1ヶ月  
3,850円(消費税込)

サンエイスポーツ  
1ヶ月 3,260円 (消費税込)

お申込は  
京都府京田辺市新小次8  
産経新聞新田辺専売所  
TEL(0774)63-6747

Brio

京都・滋賀 10店舗のネットワーク

貸付マンション・テナントビルなどの企画立案から入居者募集・家賃保証・建物メンテナンスまでトータルにサポートします。

株式会社ハウスセン  
0120-063-277

住宅・店舗の新築・リフォーム

- クロス・カーペットなどの張替
- ウィンドウ・トリートメント
- 家具・アクセサリ
- インテリアコーディネート

### INTERIOR mutsumi

株式会社 インテリア ムツミ

JR 大住駅西  
TELEPHONE 0774(63)3099  
FREEDIAL 0120(63)3099

児童育成計画作成委員会

9月3日 傍聴者を募る

市は、第2回児童育成計画 環境整備などを考え、児童 画作成委員会(京田辺市版 の健全な育成を図るために エンゼルプラン)の傍聴希 望者を募集します。

後2時30分から 傍聴希望の人は午後2時 20分までにお集まりくださ い。 場所 市役所305会議 室 定員 11先着10人 しめきり 9月1日(水) 申込・問合せ先 市児童 福祉課(☎64-1376)



企業、職場、地域社会などで子育て支援に取り組みま しょう(昨年の保育のつどい)

文化協会

市民邦楽発表会 市文化協会は、第11回市 民邦楽発表会を開きます。 日時 8月29日(日)午 後0時15分から 場所 中央公民館 問合せ先 市文化協会事 務局(市教育委員会社会教 育課内、☎62-9550)

自身が先生であり 生徒でした

英語指導助手の ケリーさんが帰国

市教育委員会の英語指導 助手(AET)として市立 の3中学校などで活躍して きたロバート・ハンウェイ ・ケリーさん(23)がアメ リカハワイ州出身が任期 満了で退任し帰国すること になり、7月19日に大住中 学校で行われたお別れ会に 出席しました。

ケリーさんは、昨年8月 に来日。市内の中学校で英 語指導や国際交流活動など を行い、生徒はもとより教 職員にも人気がありました。 帰国後は医師をめざして 大学に進み、将来はハワイ で歯科医を開業したいとの ことだ。



ケリーさん

南部広域行政圏の 身近な情報を発信 本市を含む府南部6市4 町で構成する京都市南部市 広域行政圏推進協議会は、 8月1日にホームページを

etc.

8~10月に屋内 電気的安全調査 関西電気保安協会は、電 気事業法に基づき屋内電気 配線の安全調査を8月から

新入園児を募集 私立聖愛幼稚園(河原受 調査月 8月9日:中 部地域(田辺・新・近鉄新 田辺駅西周辺) 9月10日 北部地域(大住・大住ヶ丘 ・松井・松井ヶ丘・山手・ 花住坂) 問合せ先 関西電気保安 協会(☎55-1211)

文化パルク城陽で 全周映画を上映 城陽市の文化パルク城陽 内のプラネタリウムでは、 8月15日(日)まで全周 映画「リビング・シー」を 上映しています。 上映開始時間 午前10 時30分 午後1時15分 午後4時 入場料 大人600円

コンピューター2000年問題

中小企業に有利な貸与制度

府中小企業振興公社は、 コンピューターの西暦20 00年問題に対応して機械 の入れ替えを考えている中 小企業の方を対象に通常よ り有利な設備貸与制度(割 賦販売・リース)を行って

が必要の場合があります。 コンピューターやビデオな どの予約タイムリー使用の時 は、職員が訪問したときに 連絡してください。なお、 調査時に不在の場合は、電 気メーター付近で漏洩測定 を行い結果を通知させてい ただきます。 問合せ先 聖愛幼稚園 (☎63-5506) ▼そよ かせ幼稚園(☎63-0995) 同協会が受託し、無料で行 っています。 調査月 8月9日:中 部地域(田辺・新・近鉄新 田辺駅西周辺) 9月10日 北部地域(大住・大住ヶ丘 ・松井・松井ヶ丘・山手・ 花住坂) 問合せ先 関西電気保安 協会(☎55-1211)

食中毒に気をつけましょう 肉などの食品は十分に加熱を 冷蔵庫を過信しない 調理器具を清潔に 手洗いは十分に 気をつけましょう

おくさん 南又美子 前9時から 場所 中央公民館 歌謡発表会 市文化協会は、ふるさと 事務局(市教育委員会社会 教育課内、☎62-9550) 京田辺歌謡発表会を開きま す。 日時 9月5日(日)午

定期点検 板金塗装 他各種販売 ツ車常時展示 なら何でも 相談ください。 イハツ専門店 モーターズ 辺市新 (62)1967 (63)3120

純正宇治茶 舞妓の茶 京田辺市普賢寺上大門 2-1 TEL62-0256(代) FAX63-3269

カラープリント コンピューター画像処理 COLOR PRINT TOMOMIDO PHOTOGRAPHY カメラの トモミ屋 62-5548 近鉄新田辺駅東口

豊富な品揃えでオフィスを 応援します コンピューター関連機器 ワープロ・FAX・コピー機 印刷機・スチール家具 法令用紙・文具・事務用品 ラッピング・雑貨・画材 カラーコピー・大型コピーサービス 営業時間 平日 AM10:00~PM8:00 日・祝日 AM10:00~PM7:00 株式会社 大栄 京田辺市田辺津田46-1 (近鉄新田辺駅前) TEL 0774-62-9473 FAX 0774-62-9577

島本事務所 法務局前 ☎六二七八〇二 不動産登記・商業登記・測量

実認 ゴム印 表印 竹村印判店 JR京田辺駅西行200m ☎621427

生涯学習推進協力員名簿

区・自治会名	氏名	電話番号
松井ヶ丘	堀口 長一	62-2765
西八	山村 秀雄	62-2479
東林	小田 嘉巳	62-2270
岡村	澤井 公義	62-6890
三野	岡本 幸代	62-2836
山手東一丁目	中嶋 義則	65-0602
松井ヶ丘	福田奈津子	62-8021
花住坂	島崎 順子	63-0773
	青山 豊	65-3555
	北田 千秋	65-5608
	内田 法世	62-7661
大住ヶ丘	小原 利雄	62-6218
	有久 進	63-2528
	大西 孝仁	64-2453
	津山 大	63-2087
健康ヶ丘	友田美代子	62-9402
健康村	大杉 淑子	65-2513
新	関東 賢治	62-3211
	河村 年度	63-4020
	浦上 宣行	62-1351
	河村 長治	62-0891
一休ヶ丘	井川 一雄	62-5001
	秋山 啓寿	62-2307
	谷口 和義	63-2884
田辺	太田 幸和	62-1197
	下内 弘子	63-3153
	高山 千尋	62-6074
興新田辺西住宅	小野 哲	63-0155
河新田辺東住宅	長坂 博史	62-9193
	森 宏	62-1270
	森本 昌伸	62-1318
田辺団地	芦田 鉄雄	62-6509
	森高 節子	62-5160
	野添 秀雄	62-7437
	斎藤 廉男	62-5581
東	上村 貞一	62-1201
	今村 貞一	62-1575
	古川 房男	62-1610
草内	小林 治	62-1036
	小林 利次	62-6157
飯興	和泉 保功	62-5117
新高山	渡邊 恵子	63-1566
山二	柏原 俊明	62-2060
山出	藤井 重博	62-2788
山垣	川端小百合	62-6688
江口	中川 章	62-0707
宮ノ口	岸本 敏和	65-3688
南山西	大植 登	62-7474
同志社住宅地	木元 睦雄	62-4828
多々賢	藤本 順子	62-6691
普賢寺	佐々木淳一	64-0189
水天高打	久永マサ子	63-1639
	田中 寿子	62-1911
	伊東 成久	62-3108
	大富 弘	65-0310
	松本 好次	65-0230
	岡田 修治	65-0356
	山本 照夫	65-0541

市生涯学習推進本部は、各区・自治会から推せんされたみなさんを生涯学習推進協力員に委嘱しました。支援したり、学習に関する情報の収集・提供および組合わせ先市商工課へお問い合わせください。

### 58人の推進協力員が決まる

## 生涯学習活動を支援

市生涯学習推進本部は、各区・自治会から推せんされたみなさんを生涯学習推進協力員に委嘱しました。支援したり、学習に関する情報の収集・提供および組合わせ先市商工課へお問い合わせください。

また、市民と行政のパイプ役として生涯学習を進めるために活動していただくとするものです。生涯学習に関することは同協力員(左表)または生涯学習推進本部事務局(市教育委員会社会教育課内、62・9550)へお問い合わせください。

ゆずります  
①冷蔵庫(中型・2万円)  
②エレクトーン③ホムデスク④餅つき機  
ゆずってください  
①自転車(大人用)②壁掛け扇風機③パイオリン  
問合せ先市商工課(64・1364)

### リサイクル情報

ゆずります  
①冷蔵庫(中型・2万円)  
②エレクトーン③ホムデスク④餅つき機  
ゆずってください  
①自転車(大人用)②壁掛け扇風機③パイオリン  
問合せ先市商工課(64・1364)

## 思い出に残るイベント

成人のつどい実行委員を

開催日時 平成12年1月10日(成人の日)午前11時から(市成人式典終了後に開催します)  
平成12年から1月の第2月曜日が成人の日(祝日)になります。  
場所 田辺中央体育館  
対象 市内に在住の昭和54年4月2日~55年4月1日に生まれた人  
しめきり 8月31日(火)  
申込・問合せ先 市教育委員会 社会教育課(62・9550)



生徒から花束を受け取るAET

### ありがとうございました。

7月1日現在で行われました、事業所・企業統計調査及び商業統計調査の結果は、国・地方公共団体における経済・社会政策の立案、将来展望などの基礎資料、学術研究、企業経営などのために幅広く利用される統計書にまとめられます。ご協力いただいたみなさま、誠にありがとうございました。今後、わからない点についてお尋ねすることがありますので、ご協力よろしく願います。  
平成11年 事業所・企業統計調査、商業統計調査  
問い合わせ先 企画広報課 64-1320  
総務庁・京都府・京田辺市



### 市民ボウリング教室日程表

日	曜日	時間	テーマ	主な内容
9月9日	日	午前10時から約2時間30分	リラックスして気軽に	●ボウリングの基本●ボールの選び方●タイミングの取り方
16日	日	午前10時から約2時間30分	楽しく仲良く	●ストライク・スペアーの狙い方●スコアーの付け方
30日	木	午前10時から約2時間30分	どうせやるならカッコ良く	●アブレーションとハンディキャップの説明●3ゲームスコアリング
10月7日	日	午前10時から約2時間30分	どうせやるなら上手くなろう	●フリー投球とコーチ●3ゲームスコアリング
14日	日	午前10時から約2時間30分	楽しくもっと楽しく	●全体の復習●3ゲームスコアリング

市社会体育協会は、市民ボウリング教室・入門編を量があります。とくに足腰5回シリーズで開きます。ボウリングは手軽なスポーツエッセンスです。あなたも参加しませんか。日時・時間上表のとおり場所 田辺中央体育館

## ボウリング教室を

### 9月9日から5回シリーズ

市民総体：バレー女子は9月26日に日時 9月26日(日) 午前9時から場所 田辺中央体育館  
参加資格 市内に在住・通勤・通学する高校生以上の人  
参加費 2000円  
しめきり 9月6日(月)  
申込・問合せ先 市社会体育協会事務局(田辺中央体育館内、62・1501)

ボウリング競技 市民総体予選会  
日時 9月26日(日) 午前9時30分から場所 田辺中央体育館

参加資格 市内に在住・通勤する18歳以上の男女(大学生の出場はできません)  
種目 個人戦  
参加費 2000円(貸し靴代を含みます)  
競技方法 ▼アメリカン方式 ▼女子選手には1ゲイム15点のハンディキャップを与える ▼6ゲイムトータル戦で順位を決定  
しめきり 9月12日(日)  
申込・問合せ先 市社会体育協会事務局(田辺中央体育館内、62・1501)



### 社会体育協会

市民総体：登山の部 10月に岐阜県焼岳で開催日 10月2日(土) 3日(日)  
行き先 岐阜県焼岳  
参加資格 原則として市内に在住・通勤し、3000級の山岳に登れる体力・脚力がある人で、9月15日(敬老の日)と19日(日)に行うトレーニング登山に参加できる人  
参加費 2万円(バス・宿泊・保険代) 定員 47人  
しめきり 9月4日(土)  
申込・問合せ先 市社会体育協会事務局(田辺中央体育館内、62・1501)

お詫びと訂正  
広報京田辺7月号でお知らせしました「市民文化祭出展者を募集」の記事のなかで、文化祭の開催日は10月31日と11月3日の誤りでした。  
また、「献血の日程表」の記事のなかで、8月30日の開催場所は山城田辺自動車学校の誤りでした。  
お詫びして訂正します。

市民総体：バレー女子は9月26日に日時 9月26日(日) 午前9時から場所 田辺中央体育館  
参加資格 市内に在住・通勤・通学する高校生以上の人  
参加費 2000円  
しめきり 9月6日(月)  
申込・問合せ先 市社会体育協会事務局(田辺中央体育館内、62・1501)

ボウリング競技 市民総体予選会  
日時 9月26日(日) 午前9時30分から場所 田辺中央体育館

参加資格 市内に在住・通勤する18歳以上の男女(大学生の出場はできません)  
種目 個人戦  
参加費 2000円(貸し靴代を含みます)  
競技方法 ▼アメリカン方式 ▼女子選手には1ゲイム15点のハンディキャップを与える ▼6ゲイムトータル戦で順位を決定  
しめきり 9月12日(日)  
申込・問合せ先 市社会体育協会事務局(田辺中央体育館内、62・1501)

時・宝石・メガネ  
株おおかわ  
近鉄新田辺駅東 TEL.62-4466  
オオカワ 京田辺店 アルプラザ京田辺 1F TEL.68-2568  
城陽店 アルプラザ城陽 3F TEL.56-2608

安心  
車のことなら 販売から整備・点検・車検まですべてウエムラにおまかせ下さい  
上村自動車 (0774)62-0176

アイされるデンと情熱で生き活きライフのパートナー  
有限会社 アイデンコ  
各種工事の設計施工請負  
高低圧電気 情報通信 消防 防災  
冷暖房給湯 昇降機送土 土壌構造  
各種住設機器の販売設置  
家電 O.A 太陽光発電 厨房機器  
システムキッチン UB 電動工具  
特定建設業許可(電気)電気工事業務局出(自家用一社用)  
田辺電業会(会員募集)  
電気、通信、防災機器等の販売および工事を業とする商工会会員で加入希望の方は商工会事務局又は下記まで連絡下さい。  
〒610-0311 京田辺市車内一ノ坪7-5 旧国道307号沿(日石スタンド対面)  
TEL 0774-62-4178  
FAX 0774-62-4174

御婚礼予約受付中  
CHUSHIN SANSO  
緑のホテル 中心山荘  
TEL62-2248

車検修理  
トヨタ ダイナ  
お車のこお気軽に  
京田辺 TEL FAX

# 買物袋づくりパンジーの育て方など

## 9月4・8日 山本公民館で「かがやき講座」



7月17日、大住地域での「かがやき講座」

市教育委員会は、「かがやき講座」を三山木地域で開きます。地域の市民や各種の女性団体が一つの活動を通して交流をもち、地域でのつながりを深めたり身近な問題について考えることを目的に行うものです。

みなさんの参加をお待ちしています。

参加申し込みなどは市教育委員会社会教育課(☎62-5552)へお問い合せください。

・9月5日(土)へお問い合せください。

・草花を育てよう

日時9月4日(土)午前10時～11時30分

場所三山木公民館

対象三山木地域の市民

内容「葉ぼたん&パンジーを育ててみませんか!」世話をしながら楽しみながら土作りを一緒に楽しみましょう!

講師三山木公民館職員 田村敏夫さん

定員30人

参加費500円(花代)

持ち物筆記用具・軍手・手つけ袋(スローパーの袋など)

講師三山木公民館生活学校のみなさん

定員30人

参加費300円

持ち物物針・糸・待ち針

はさみ・筆記用具

しめきり9月2日(木) 10時～正午

### 親子で地震などを体験

9月11日ジュニアチャレンジ教室

市教育委員会はジュニアチャレンジ教室の参加者を募集しています。

親子で地震体験や消火訓練を体験して、防災について学習しませんか。

日時9月11日(土)午前8時30分～午後0時30分

集合場所中央公民館

見学先京都市市民防災センター

対象市内に在住する親子

定員30人

参加費無料

申込方法中央公民館へ電話、または直接申し込みください。

申込・問合せ先中央公民館(☎62-2552)

**田辺中央体育館**

録音のため、一般開放は行いません。

くわしくは、田辺公園プール(☎65-3113)へお問い合わせください。

利用料1回200円

(トレーニングルーム使用料は別途必要です)

申込方法希望日の前日までに田辺中央体育館へ電話、または直接申し込みください。

申込・問合せ先田辺中央体育館(☎62-1501)

**田辺公園プール**

トレーニングルーム使用講習会開きます

日時9月6日(月)午前9時～正午、9日(木)午前9時～正午、9日(土)午前10時～正午、20日(月)午前10時～正午、27日(金)午後5時～8時

場所田辺中央体育館

対象市内に在住・通勤・通学する16歳以上の人

定員30人ずつ、計60人

受講料1000円

申込方法往復はがきのついた効果的なプログラムを往信用に受講希望日時・氏名・年齢・住所・電話番号・勤務先(学校名)を、返信用に氏名・住所を書いて田辺公園プールへお申し込みください。

対象トレーニングルーム使用承認証をお持ちの人

定員1時間2人の制

水野(☎63-3644)

## 「昭和館」が開館

戦中戦後の資料を提供

厚生省は、援護施策の一環として、戦没者遺族等が、約7万点の図書資料、経験した戦中戦後の国民生活約1万7千点の映像・音響資料の劣化防止、後世に伝えるため、資料を収集し陳列、閲覧の機会を提供することを目的として、本年3月27日に昭和館を開館しました。

館内には、概ね昭和10年から30年までの国民生活(2575)

所在地 問合せ先昭和館(〒102-0074 東京都千代田区九段南1-6-1、☎03-3222-2201、☎03-3222-2202)

## 資格取得講習会 申し込み9月10日まで

防火管理者

京田辺市・八幡市消防本部は甲種防火管理者資格取得講習会を開きます。

講習日時10月7日(木)午前9時～午後4時と8日(金)午前9時～午後4時

30分の2日間

講習場所八幡市文化センター(八幡市八幡高畑5-3)

対象消防法第8条の規定による甲種防火管理者の資格を取得しようとする人で、京田辺市・八幡市・井手町・宇治田原町に在住・通勤する人

申込方法各消防本部・分署に備え付けの受講申込書に必要事項を記入し、写真(6か月以内撮影した無帽で無背景の正面上半身、縦4センチ×横3センチ)と印鑑を持参して、居住地または勤務地を管轄する消防本部・分署に提出してください。

申込期間9月1日(水)～10日(金)午前9時～午後4時(土・日曜日は除く)

受講料テキスト代として4500円(申込時に支払ってください。)

申込・問合せ先京田辺市消防本部(☎63-1112)

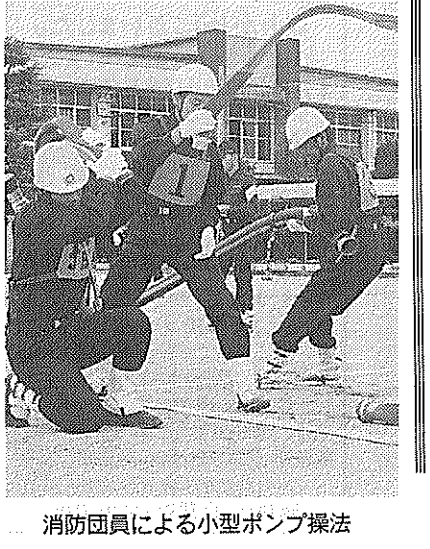

消防団員による小型ポンプ操作

**消防団操法大会で松井チームが優勝**

7月4日の梅雨の曇り空の中、田辺中学校グラウンドで消防団員ら250人が参加し、第2回京田辺市消防団操法大会が行われました。当日は、久村市長の「チームワークの良さ」と消防力の向上を期待します」との式辞の後、各分団代表の9チーム(4人1組)が、テクニカルと小型ポンプ操作を繰り返して争奪戦を展開しました。

優勝チームは、松井の第1分団Aチーム(吉岡弘能・福田好孝・堀口秀一・前川貴利)で、7月25日に行われた京都府消防協会級習支部操法大会に出場されました。

## チャリティーゴルフ開きます

10月18日田辺カントリーで

申込・問合せ先京田辺市市民チャリティー実行委員会事務局(☎62-0093)

この大会は京田辺市民であれば誰でも参加できます。

参加費6000円(金までに市商工会内、同実行委員会事務局へ参加費を持参してください)

申込・問合せ先京田辺市市民チャリティー実行委員会事務局(☎62-0093)

**宇治茶の老舗 今村茶葉園**

電話 0774-161001(代)

FAX 0774-161804

**改増築110番**

あなたのご相談は

**田辺改増センター**

京田辺市三山木荒馬8-1

☎63-5654

記念品・内祝・引出物・粗供養

ギフトショップ

**ホリヲカ**

よい品をより安く

親切に

シャディ

シャディ特約代理店

京田辺市松井

☎62-3518(代)

コーヒー生豆をお好みに

目の前で焙煎します。

鮮度バツグン! 焼きたての香りと深い味わい

**豆工房**

コーヒーロースト

**田辺店**

オフィスコーヒーサービス 1kgより承ります。

お急ぎの場合は電話予約が便利!

京田辺市河原食田6(旧)ナガサキヤ田辺店

営業時間 am10:00～pm7:00

TEL&FAX 0774-63-1346 木曜休

只今 設計に緑を設計中

**澤田建築事務所**

大阪市西区阿波座1丁目 11-18 昭和本町ビル

Tel 06(6535)0040

Fax 06(6533)6045

京田辺市 Tel(63)6644

予防接種の日程

問い合わせ先=健康推進課(☎64-1334)  
受付時間は13:30~14:30

種別	日にち	対象・内容	場所
三種混合	8月2日(月)18日(水) 9月1日(水)	生後6~18か月の乳幼児	保健センター
ツベルクリ反応	8月3日(火)	平成11年3月生および申込者	保健センター
判定・BCG	8月5日(木)	8月3日のツ反を受けた人	保健センター

今月の献血

問い合わせ先=健康推進課(☎64-1334)

実施日	受付時間	場所
8月30日(月)	午前10時~11時30分	三山木福祉会館
	午後0時45分~3時30分	山城田辺自動車学校

休日応急診療所開設  
市役所東側 ☎63-2662

毎週日曜日  
受付時間 8:30~14:30

# 9月24日 観月の夕べ

けいはんな記念公園 1000人を招待

けいはんな記念公園は、日本庭園から十五夜の月を楽しんでいただく「観月の夕べ」を開き、1000人を無料で招待します。当日は、ライトアップや、華やかな演奏もあつきます。日時：9月24日(金)午後6時~8時。場所：けいはんな記念公園(精華町)。申込方法：往復はがきに郵便番号・住所・氏名・性別・年齢・電話番号・駐車場利用の有無(1グループにつき1台)・参加人数(4人まで)を書いて送付してください。

府米穀協会と農林水産省は、コメの備蓄制度の重要性および品質と食味も新米と同じであることなどを消費者に知っていただくため、ヤングママを対象に料理教室を開きます。当日は保育ルーム(要予約)もあります。日時：9月7日(火)午前10時30分~午後1時。申し込み：往復はがき。申込方法：往復はがきに郵便番号・住所・氏名・年齢を書いて送付してください。申し込み先：市農政課(〒610-0393京田辺市田辺80、☎64-1336)。

15日に大住中で北部夏まつりを開きます。大住シフォンニックバンドと北部住民センターは、第9回北部夏まつりを行います。お問い合わせ先：北部住民センター(☎63-7955)。

移動図書館巡回日程表

曜日	地区名	駐車場所	巡回時間	巡回日
火曜日	草内	草内小学校北隣	2:20~3:00	17
	新興戸	新興戸中建設北50m	3:10~3:50	
	興戸	興戸公民館西200m	4:00~4:50	
水曜日	水取	水取コミュニティセンター横	3:00~3:30	24
	普賢寺	普賢寺公民館前	3:40~4:10	
	多々羅	多々羅公民館西側空地	4:20~4:50	
水曜日	天王	天王バス停前	3:00~3:30	18
	高船	高船農産加工センター前	3:40~4:10	
	打田	打田構造改善センター前	4:20~4:50	
木曜日	松井	松井児童公園北東50m	2:30~3:00	25
	健康村	健康村公民館	3:20~4:00	
	東	サンロイヤルアカデミア	4:20~5:00	
木曜日	出垣内	三山木小学校北側空地	2:10~2:40	19
	宮ノ口	白山神社横	2:50~3:20	
	江津	江津公民館前	3:30~4:00	
木曜日	山本	山本出荷場精米所前	4:10~4:50	26
	高木	高木公民館前	2:30~3:10	
	南山	南山児童公園	3:20~4:00	
	飯岡	飯岡バス停前	4:10~4:50	

★中央図書館・北部住民センター図書室で借りられた本も移動図書館で返すことができます。  
★貸出券は共通です。  
★その場で貸出券をお作りしますのでお気軽にご利用ください。



とうちく。日時：8月15日(日)午後6時30分~9時。場所：大住中学校グラウンド。雨天でも行いますが、会場は同校体育館に変更します。内容：バンド演奏・盆踊り・模擬店など。お問い合わせ先：北部住民センター(☎63-7955)。

おはなし会。8月7日・14日・21日(土)は午後3時から、28日(土)午後2時30分からは幼児向け、3時から小学生向けのおはなし会を行います。8月のギャラリー。▼「京田辺市平和展15年戦争」写真展。京田辺市平和都市推進協議会ほか。8月7日(土)~15日(日)。▼「山本賢二とワットの仲間自由展」山本賢二。8月17日(火)~22日(日)。▼「京田辺写真クラブ写真展」同クラブ。8月24日(火)~29日(日)。▼「絵画展」佐々木英夫。8月31日(火)~9月5日(日)。



ちよどその時、下にいたのはもう一人の高校生浦和涼介だった。そして、転落した涼介は見知らぬ家で目覚め自宅に戻って見たのは自分の葬式だった。なんと自分の意識が浦和涼介の体に入りこんで行動しているのだった。

## 各種相談事業の日程

相談名	日時と場所	相談内容	問い合わせ先
消費生活相談	毎週水曜日13:30~16:00 市役所3階306会議室	くらしの中で購入する物やサービスについての相談	市商工課 ☎64-1364
教育相談	毎週火・木曜日9:00~13:00 中央公民館	登校しぶりや不登校の問題、学習の遅れなど、予約要	市学校教育課 ☎63-4488
ふれあい相談室	毎週月~金曜日13:30~16:00 社会福祉センター	一人で悩まず相談を、電話・ファクス(65-4962)可	
ボランティア相談	8月4日・18日・9月1日(休) 13:30~16:00社会福祉センター	ボランティア活動したい、ボランティアに来てほしい	
心配ごと相談	8月5日(休)・17日(休)・25日(休) 13:30~16:00社会福祉センター	毎日の生活で心配なこと、わからないことについて	市社会福祉協議会 ☎62-5447
心配ごと・介護出張相談	8月20日(休)13:30~16:00 東田辺公民館		
介護相談	8月10日(休)13:30~16:00 社会福祉センター	介護についての知識や方法、困っていることなど	
司法書士法律相談	8月17日(休)13:30~16:00 社会福祉センター	登記・相続・遺産分割・離婚など、随時予約受付	
家庭児童相談室	毎週月~金曜日9:00~16:00 田辺児童館	18歳未満の子どものことについての相談、まずお電話を	田辺児童館 ☎63-1081
人権・行政相談所	8月11日(休)市役所会議室・25日(休)北部住民センター13:30~16:00	人権擁護委員・行政相談員による「なやみごと」相談	市市民課 ☎62-4343
市民無料法律相談	9月1日(休)13:30~16:30	弁護士による相談、8月20日から電話予約受付	
巡回無料法律相談	9月16日(休)13:30~15:30 市役所会議室	法律扶助協会京都支部と京都弁護士会主催の弁護士による巡回無料相談 9月6日から電話予約受付	
乳幼児相談	8月5日・9月2日(休)9:00~11:00 保健センター	身体計測・発達・育児栄養指導など	
成人健康相談	毎週月曜日9:00~11:00 保健センター	成人を対象	市健康推進課 ☎64-1334
健康相談	8月18日・9月1日(休)13:30~15:00 北部住民センター	市民(乳幼児を除く)を対象	
老人健康相談	8月19日(休)13:30~15:00 常磐苑	60歳以上の人を対象	

市税納付は便利な口座振替で。お申し込みは金融機関(郵便局含む)にて。〈今月の市税等〉固定資産税……第2期 国民健康保険税……第3期 ●お忘れなく納付ください 市税務課(☎64-1318)

おおむね60歳以上の健康で働く意欲のある方を募集。事業所・ご家庭で高齢者の経験と技能を活用してみたいとお考えの方。申し込み・お問い合わせは、電話でOK! 京田辺市シルバー人材センター 社会福祉センター内 ☎65-4020

広報に掲載の写真さしあげます。ご希望の方は市役所4階企画広報課(☎64-1320)へお問い合わせください。

リサイクルで資源を大切に。家庭でいらなくなったもの(譲りたいもの)、譲ってほしいものがあれば、市に登録してください。もういらなくなったわ。ゆずってほしいな。問い合わせ 京田辺市商工課 ☎64-1364

カジ矯正歯科 KAJI ORTHODONTIC CLINIC。JR京田辺・近鉄新田辺駅前すぐ OCA提携医院。京田辺市田辺津田29-4(アトリアパーク2F) ◆受付時間/10:00~20:00 ◆休診日/日曜日 ☎0774(68)2860

# よくわかる介護保険 Q&A

## その5 要介護認定は

平成12年4月からスタートする「介護保険制度」をQ&Aシリーズでお知らせしています。

**【Q】要介護認定の区分はどのようなものですか？**

**【A】**本人の状態が介護を必要としているかどうか、またどの程度の介護が必要かに応じて、次の6つの段階に区分されます。

区分	状態
要支援	日常生活の能力はあるが、歩行などに不安定さがみられる状態
要介護1	排せつ、入浴、清潔・整容、衣服の着脱などに一部介助が必要な状態
要介護2	排せつ、入浴、清潔・整容などに、一部介助または全介助が必要な状態
要介護3	排せつ、入浴についての全介助のほか、清潔・整容、衣服の着脱に全介助が必要な状態
要介護4	排せつ、入浴、清潔・整容、衣服の着脱などの全般について全面的な介助が必要な状態
要介護5	生活全般にわたり、全面的な介助が必要な状態

**【Q】一度認定された区分（要介護区分）は変更できないのですか？**

**【A】**認定の効力は原則として申請日から6か月ですが、認定後、本人の状態が変化した場合や介護度が変わると思われる時には、変更の申請をすることができます。また、認定期間満了後も引き続き介護サービスを利用する場合は申請を行い、更新認定を受ける必要があります。

認定結果に疑問や不服がある場合は、市役所の窓口や在宅介護支援センターなどに相談をしたり、府が設置する「介護保険審査会」に不服申し立てを行うことができます。

# 真夏の祭典・納涼コミュニケーション

## 8月16日夕涼みのついで 打ち上げ花火や夜店など



昨年の夕涼みのついで

「真夏の祭典」「納涼コミュニケーション」として、お馴染みの「第30回京田辺夕涼みのついで」(主催：市同実行委員会)が、8月16日(月)午後6時から田辺高校西側・馬坂川周辺で開催されます。

この催しは、新旧住民の融和とコミュニケーションの場。お盆の夏の夜を楽しく過ごしていただき、ふるさと京田辺の思い出のひとつにしていただきたい。

同ついで当日は、市道新田辺線の一部(新田辺西住宅北へ府道八幡木津線茶屋前交差点)や同会場周辺で車両通行止めなどの交通規制が行われますので、みなさんのご協力をお願いいたします。

恒例の花火の打ち上げ(700発)は、京田辺の夜空を彩ります。また、夜店も約200店出店する予定です。

「ご存じですか」老人保健制度

## 医療費に関心をもち有効な利用を

老人保健医療総医療費・市町村が負担している額は、年々増加しています。

若さを保ち、健康で長生きできますよう、ご自分の健康を守りましょう。こんなときは、届け出をしてください。

①交通事故などで医療受給者証を使うとき

②住所や医療保険が変わったとき

③転出や死亡で医療保険の資格を失ったとき

くわしくは、市高齢福祉課(☎64・13374)へお問い合わせください。

高校西側) 夜店Ⅱ午後6時~10時 打ち上げ花火Ⅱ午後8時 商工課内、☎64・13364 への問い合わせください。

## 介護保険セミナー開きます

### 9月4日 多数ご参加ください

市民のみなさんに理解してもらい、市の基盤整備などを進め、おと介護保険制度セミナーを開きます。

このセミナーは介護保険の第一歩を踏んで開くもので、10月から始める要介護認定の準備や介護サービスの準備です。

日時：9月4日(土) 午後2時~4時  
場所：社会福祉センターⅡ  
対象：市内に在住する人  
講師：岡本民夫同志社大学教授(市介護保険事業計画等作成委員会会長)  
内容：介護保険制度とこれからの高齢者施策について  
参加費：無料  
問合せ先：市介護保険準備室(☎64・13374)

# ロビーコンサート

8月26日 12時15分~

市役所2階市民ホールで

市は、夏のひとときを市民のみなさんに気軽に音楽に親しんでいただくことと「市民ふれあいロビーコンサート」を開きます。

日時：8月26日(木) 午後0時15分~午後0時45分  
場所：市役所2階市民ホールとその周辺  
出演者：田辺少年少女合唱団「コスモス」  
曲名：「やさしさに包まれたなら」「たんで3兄弟」「証城寺の狸囃子」「遠い世界に」「My Darling」ほか  
問合せ先：市企画広報課(☎64・1320)



出演の田辺少年少女合唱団「コスモス」

本年9月から11月までの3か月間にわたり、平成11年全国消費実態調査が実施されます。

今回の調査は、所得・消費・資産の3面からバランスのとれた調査を行うことにより、家計の実態を把握し、より詳細な集計を行うこととしています。

調査の結果は、統計としてまとめられ、国や地方公共団体が行う各種行政施策や消費・経済の分析のための貴重な資料として利用されます。

調査の実施には、みなさんのご協力が不可欠です。調査員がみなさんのお宅に調査のお願いに伺いましたら、ぜひともご協力ください。よろしくお願いいたします。

なお、この調査で知り得た事柄を統計を作る目的以外に使ったり、他に漏らしたりすることは法律により固く禁じられていますので、安心して調査にご協力ください。よろしくお願いいたします。

問合せ先：市企画広報課(☎64・1320)

## <9月から11月まで>

### 消費実態調査を実施

#### ご理解ご協力を

老人保健医療総医療費等の推移

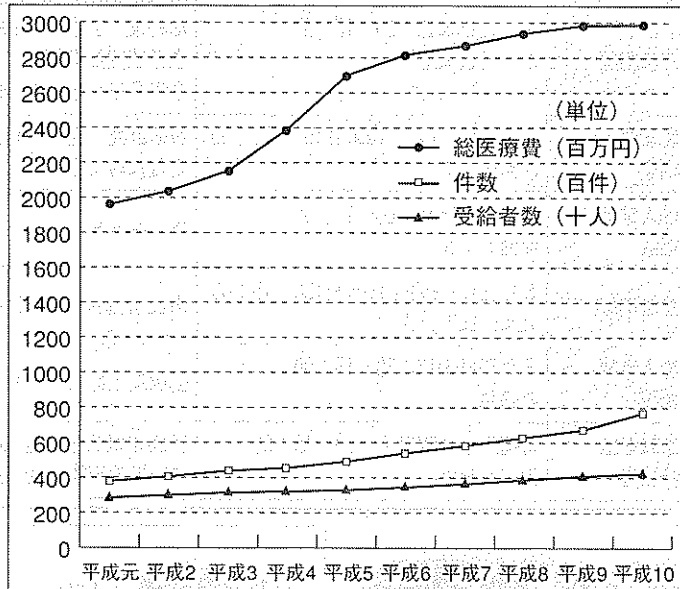

年度	医療費総額	受診件数	受給者数
平成元年	19億6千2百万円	37,811	2,845
平成2年	20億3千9百万円	40,520	2,993
平成3年	21億5千3百万円	43,870	3,146
平成4年	23億9千3百万円	45,573	3,213
平成5年	26億9千9百万円	49,229	3,292
平成6年	28億1千7百万円	54,054	3,465
平成7年	28億6千9百万円	58,375	3,648
平成8年	29億4千万円	62,890	3,883
平成9年	29億8千5百万円	67,384	4,090
平成10年	29億8千8百万円	76,904	4,242