

明日の京田辺を支えるみなさん

市民の代表として活躍を

市議会 現職15人・元職1人・新人5人

京田辺市議会議員一般選挙は26人が立候補し激戦を展開した結果、新しい議会議員が決まりました。今回の選挙から議員定数が24人から3人減り21人に。晴れて当選をされた議員(現職15人・元職1人・新人5人)の内訳は、無所属13人(現職9人・新人4人)、日本共産党5人(現職4人・元職1人)、公明党2人(いずれも現職)、民主党1人(新人)となりました。今後4年間、市民のみなさんの代表として、その活躍が期待されます。(敬称略。党派・住所は市選挙管理委員会への立候補届出時のものです)

21人の顔ぶれ決まる

当選者

(50音順)

氏名

- | | | | |
|---|---|---|--|
| <p>①無所属・現②2回③松井
里ヶ市④60歳</p>  <p>井上 公</p> | <p>①日本共産党・現②7回③
飯岡東原④49歳</p>  <p>井上 薫</p> | <p>①党派・現元新の別②当選
回数③住所④年齢</p> | <p>①無所属・現②5回③三山
木初④65歳</p>  <p>上田 政一</p> |
| <p>①無所属・現②2回③松井
里ヶ市④26歳</p>  <p>上村 崇</p> | <p>①日本共産党・元②6回③
河原神谷④65歳</p>  <p>岡本 嘉治</p> | <p>①無所属・新②1回③新里
ノ内④64歳</p>  <p>喜多 英男</p> | <p>①無所属・現②8回③田辺
西垣内④76歳</p>  <p>小西 源吾</p> |
| <p>①日本共産党・現②3回③
薪山垣外④51歳</p>  <p>塩貝 建夫</p> | <p>①無所属・現②5回③草内
沢④61歳</p>  <p>小林 弘</p> | <p>①無所属・現②3回③大住
ヶ丘四丁目④51歳</p>  <p>橋 雄介</p> | <p>①無所属・現②2回③大住
西久保田④56歳</p>  <p>次田 典子</p> |
| <p>①無所属・現②4回③河原
里ノ内④68歳</p>  <p>中川 進</p> | <p>①無所属・現②6回③宮津
大井池④55歳</p>  <p>辻 建二</p> | <p>①日本共産党・現②7回③
天王上白田④58歳</p>  <p>中西 稔</p> | <p>①無所属・現②2回③河原
西久保田④56歳</p>  <p>西川 豊蔵</p> |
| <p>①無所属・現②2回③松井
ヶ丘一丁目④70歳</p>  <p>羽原 豊</p> | <p>①公明党・現②3回③新北
町田④56歳</p>  <p>畑 俊宏</p> | <p>①無所属・新②1回③東古
森④49歳</p>  <p>松村 博司</p> | <p>①日本共産党・現②3回③
大住ヶ丘五丁目④54歳</p>  <p>水野 恭子</p> |
| <p>①無所属・新②1回③東西
神屋④60歳</p>  <p>山下 勝一</p> | <p>①無所属・新②1回③興戸
南針立④55歳</p>  <p>南 和男</p> | | |

抱負を語る久村哲市長



このたびの市長選挙におきまして、市民のみなさまから受け止めながら、公正で活力ある行政を進め、ご支援をいただき、市政を担当させていただきますことになりました。心からお礼申し上げます。選挙戦を通じて寄せられ

公正で活力ある行政を

京田辺市になってから初めての京田辺市長・京田辺市議会議員一般選挙は、4月18日告示(26日投票)され、市長選では二期目をめざして立候補した久村哲氏(65)が新天神堂(65)に新天神堂が当選されました。(任期は平成15年4月29日まで)広報京田辺では、久村市政の期目のスタートにあたっての決意と抱負を聞いてみました。

魅力あるまちづくりに全力投球

都市化の進む京田辺市は、山手幹線など広域幹線道路網の整備、J-R京田辺駅の改築や自由通路の整備、J-R片町線の輸送力増強をはじめ三山木地区の区画整理事業の推進、農業・商工業の基盤整備、教育の充実や介護保険のスムーズな導入、高齢化社会に向けた福祉施策の推進。さらに環境対策や関西文化学術研究都市への対応など、本市の未来を考えると、重要な課題が多くあります。私は国や府のご指導・ご協力を得て、市民のみなさまが安心して暮らせるまちづくりを進め、また、夢と希望の持てる明るい21世紀の扉を開くためにも全力投球してまいります。

京田辺市の発展のため、市民のみなさまの声を十分にお聞きし、今回新しく選ばれた議員のみなさまのご協力をいただきながら「あなたと共にまちづくり」を市政の基本理念に、21世紀に誇れるまちづくりをめざし、職務に専念する決意でございます。

京田辺市の発展のため、市民のみなさまの声を十分にお聞きし、今回新しく選ばれた議員のみなさまのご協力をいただきながら「あなたと共にまちづくり」を市政の基本理念に、21世紀に誇れるまちづくりをめざし、職務に専念する決意でございます。

久村市政のスタート

力投球してまいります。市の総合計画に基づき、まちづくりを一步一歩着実に進めるとともに、今どうしてもやっておかなければならないことは、英断をもって実行することが大切であると考えています。

市長選挙・市議会議員一般選挙投票率調べ

	有権者数	市長選挙		市議会議員一般選挙	
		投票者数	投票率	投票者数	投票率
男	20,090人	12,413人	61.79%	12,416人	61.80%
女	21,270人	14,177人	66.65%	14,177人	66.65%
計	41,360人	26,590人	64.29%	26,593人	64.30%

軽自動車税の減免

4月30日から申請書の提出を

原付・軽自動車の所有者は、申請を行うことで減免を受けることができます。対象は「公益減免」のみならず、「公益減免」の対象外であっても、申請方法を「公益減免」の身体障害者等に対する減免申請書に必要事項を記入し、平成11年度の軽自動車税納税通知書添えて提出することで減免が認められます。

申請書は、平成11年度地価公示を踏まえて、5月24日(月)から5月31日(日)まで、午前8時30分～午後1時15分、申請・問合せ先市市民課(62・4343)にて提出してください。

申請日時 4月30日(金) 5月24日(月)～5月31日(日) 申請場所 市市民課(62・4343) 申請時間 午前8時30分～午後1時15分

自宅でも相談受けます

人権擁護行政相談委員

人権擁護委員に小島壽子(64)から再委託されました。任期は2年です。

また、行政相談委員に川崎眞佐昭(64)から再委託されました。任期は3年です。

また、行政相談委員に川崎眞佐昭(64)から再委託されました。任期は3年です。

また、行政相談委員に川崎眞佐昭(64)から再委託されました。任期は3年です。

原付・軽自動車の所有者は、申請を行うことで減免を受けることができます。対象は「公益減免」のみならず、「公益減免」の対象外であっても、申請方法を「公益減免」の身体障害者等に対する減免申請書に必要事項を記入し、平成11年度の軽自動車税納税通知書添えて提出することで減免が認められます。

申請書は、平成11年度地価公示を踏まえて、5月24日(月)から5月31日(日)まで、午前8時30分～午後1時15分、申請・問合せ先市市民課(62・4343)にて提出してください。

申請書は、平成11年度地価公示を踏まえて、5月24日(月)から5月31日(日)まで、午前8時30分～午後1時15分、申請・問合せ先市市民課(62・4343)にて提出してください。

申請書は、平成11年度地価公示を踏まえて、5月24日(月)から5月31日(日)まで、午前8時30分～午後1時15分、申請・問合せ先市市民課(62・4343)にて提出してください。

所在地	販売店	所在地	販売店	所在地	販売店
松井	安倉たばこ店	田辺	森田燃料店	草内	古川たばこ店
西八	井上たばこ店	薪	堀ショップ	原田	原田たばこ店
岡村	J A京都やましろ大住支店		野村商店	J A京都やましろ草内支店	
三野	山村商店	河原	大栄(田辺高校前)	石井	石井商店
健康	岡本商店	興戸	セイコーマートまつばら	野秋	野秋商店
村	ショップ宮崎		フードショップきむら	保田	保田たばこ店
田	吉田たばこ店	東住宅	コンビニエンス永田	村上	村上商店
辺	小林たばこ店	東	高村富信堂	山本	山本商店
	信盛堂		小西たばこ店	高木	高木商店
	竹村たばこ店		仲井たばこ店	二又	二又商店
	(株)カゴヤ・ガス設備		フジヒ口商店	南	南商店
	尾川原たばこ店			山崎	山崎商店
	田中商店			普賢	普賢商店
	J A京都やましろ田辺支店			寺	寺商店
				水取	水取商店
				天	天商店

くみ取り券は、市環境課または上表のくみ取り券販売店で購入してください。問合せ先市市民課(62・4343)

地価公示を踏まえて、5月24日(月)から5月31日(日)まで、午前8時30分～午後1時15分、申請・問合せ先市市民課(62・4343)にて提出してください。

申請書は、平成11年度地価公示を踏まえて、5月24日(月)から5月31日(日)まで、午前8時30分～午後1時15分、申請・問合せ先市市民課(62・4343)にて提出してください。

申請書は、平成11年度地価公示を踏まえて、5月24日(月)から5月31日(日)まで、午前8時30分～午後1時15分、申請・問合せ先市市民課(62・4343)にて提出してください。

申請書は、平成11年度地価公示を踏まえて、5月24日(月)から5月31日(日)まで、午前8時30分～午後1時15分、申請・問合せ先市市民課(62・4343)にて提出してください。

国保被保険者証の更新はお済みですか

国民健康保険被保険者証は、平成11年4月1日から更新され、一般の方は「グリーンカード」に変わります。更新の際は、納付済の納付書や口座振替が日までに必ず納付してください。

国民年金保険料は期日までに納付を

平成11年度の国民年金保険料は、送付している納付書や口座振替が日までに必ず納付してください。

介護相談

介護の知識や方法、施設やホームヘルパーのこと、現在介護について困っていることなど、ご相談ください。問合せ先市市民課(62・4343)

なかよしクラブ

日時 毎月第2・4土曜日の午前9時～正午(好きな時間に来てください) 対象 市内在住の小・中学生 内容 手芸やゲームなどで楽しく遊びます。問合せ先市市民課(62・4343)

Brio

東部・滋賀 10店舗のネットワーク

貸付マンション、テナントビルなどの企画立案から入居者募集・家賃保証・入居者管理・建物メンテナンスまでトータルにサポートします。建設大臣(1)第5738号

株式会社ハウスセン

0120-063-277

INTERIOR mutsumi

株式会社 インテリア ムツミ

JR 大住駅西

TELEPHONE 0774(63)3099

FREEDIAL 0120(63)3099

京田辺市金融会

京都銀行 田辺支店	田辺支店
京都銀行 大住支店	大住支店
京都銀行 三山木支店	三山木支店
京都信用金庫 田辺支店	田辺支店
京都信用金庫 三山木支店	三山木支店
幸福銀行 京田辺支店	京田辺支店
南都銀行 京田辺支店	京田辺支店
南都銀行 三山木支店	三山木支店
南都銀行 松井山手支店	松井山手支店
京都信用金庫 田辺支店	田辺支店
京都信用金庫 大住支店	大住支店
京都信用金庫 三山木支店	三山木支店
京都中央信用金庫 田辺支店	田辺支店
京都みやこ信用金庫 田辺支店	田辺支店

近代ビル管理(株)

京都支社 京田辺市田辺久戸14
TEL(63)1000 FAX(63)7000

近代グループ

近代警備保障株式会社 学研都市営業所
TEL(65)5000 FAX(63)7000

近代サービス株式会社

近代ビル管理株式会社

スポーツのり

駐車場完備

〈田辺店〉
京田辺市河原御影30番地8
TEL.62-0758

〈久津川店〉
城陽市平川大将軍88番地31
TEL.55-3411

〈宇治田原町店〉
綴喜郡宇治田原町南亥子14-4
TEL.88-6085

ため池・水路は危険

注意で事故防止

市内には、農業用ため池や水路がたくさんあり、最近では、ため池や水路の近くまで住宅が建ち並び、堤防などが改修され、子どもたちが立ち入ることが増えています。そのため、ため池や水路を管理している各区・自治会や農家組合などは、水難防止の防護柵を作ったり、魚つり禁止の看板を設置して事故防止に努めています。

しかし、これらのため池や水路では、魚つりをする子どもたちも事故に巻き込まれることがあります。水難防止の防護柵を作ったり、魚つり禁止の看板を設置して事故防止に努めています。

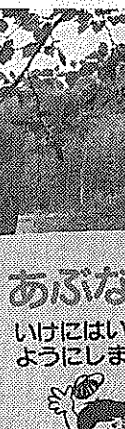

ため池・水路は危険

市内には、農業用ため池や水路がたくさんあり、最近では、ため池や水路の近くまで住宅が建ち並び、堤防などが改修され、子どもたちが立ち入ることが増えています。そのため、ため池や水路を管理している各区・自治会や農家組合などは、水難防止の防護柵を作ったり、魚つり禁止の看板を設置して事故防止に努めています。

しかし、これらのため池や水路では、魚つりをする子どもたちも事故に巻き込まれることがあります。水難防止の防護柵を作ったり、魚つり禁止の看板を設置して事故防止に努めています。

ため池・水路は危険

市内には、農業用ため池や水路がたくさんあり、最近では、ため池や水路の近くまで住宅が建ち並び、堤防などが改修され、子どもたちが立ち入ることが増えています。そのため、ため池や水路を管理している各区・自治会や農家組合などは、水難防止の防護柵を作ったり、魚つり禁止の看板を設置して事故防止に努めています。

しかし、これらのため池や水路では、魚つりをする子どもたちも事故に巻き込まれることがあります。水難防止の防護柵を作ったり、魚つり禁止の看板を設置して事故防止に努めています。

ため池・水路は危険

市内には、農業用ため池や水路がたくさんあり、最近では、ため池や水路の近くまで住宅が建ち並び、堤防などが改修され、子どもたちが立ち入ることが増えています。そのため、ため池や水路を管理している各区・自治会や農家組合などは、水難防止の防護柵を作ったり、魚つり禁止の看板を設置して事故防止に努めています。

しかし、これらのため池や水路では、魚つりをする子どもたちも事故に巻き込まれることがあります。水難防止の防護柵を作ったり、魚つり禁止の看板を設置して事故防止に努めています。

ため池・水路は危険

市内には、農業用ため池や水路がたくさんあり、最近では、ため池や水路の近くまで住宅が建ち並び、堤防などが改修され、子どもたちが立ち入ることが増えています。そのため、ため池や水路を管理している各区・自治会や農家組合などは、水難防止の防護柵を作ったり、魚つり禁止の看板を設置して事故防止に努めています。

しかし、これらのため池や水路では、魚つりをする子どもたちも事故に巻き込まれることがあります。水難防止の防護柵を作ったり、魚つり禁止の看板を設置して事故防止に努めています。

自慢の一体弁当登場

観光協会がふるさとPR

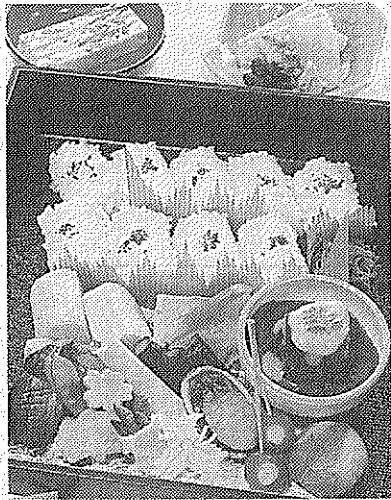

特産野菜が使われる一体弁当

設立1周年を迎える京田辺市観光協会は、四季折々の本市の特産野菜などを使った「一体弁当」を作って、観光地としての京田辺をPRしようとする。市内の8つの料理店がそれぞれの味付けをした弁当を5月1日から販売を始めた。値段は「一体さん」にちなみ、1930円(消費税別)。あなたも、ふるさと京田辺の味覚を満喫しませんか。くわしくは、市観光案内所(☎68・2810)へお問い合わせください。

弁当は、玉露や風味豊かな田辺ナス・コカブなどの本なタケノコ・みずみずしい市特産物がふんだんに使われている。

玉露やタケノコを使い

れています。それらを各店舗が巧みに取り入れて自慢の料理に仕立て、オリジナルにあふれた弁当を作りました。

箸は「一休寺の住職の田辺宗一さんが「御縁のはし渡し」と命名され、お守りもつけています。これは「弁当を食べていただいたご縁を大切にしたい」という願いから五玉玉をお守りにしたものです。

値段1930円(消費税別)

各店いずれも予約が必要です。

販売店・問合せ先▼宇を茂(☎62・0022)▼魚為(☎62・0012)▼大扇(☎62・0014)▼(☎62・2248)▼京都(☎65・3188)▼宇部、中学生の部、ラジボール卓球の部▼ダブルス戦：一般男女の部、ベテラン男女の部、ラジボール卓球の部

参加費▼中学生：250円▼一般：500円

申込・問合せ先▼市社会体育協会事務局(田辺中央体育館内、☎62・1501)または市卓球連盟理事長 鴨田(☎63・3801)

【バドミントン混合ダブルス】

日時6月6日(日)午前9時30分～正午

場所田辺中央体育館

参加費小学生以上の人1人1000円(当日受付)

内容卓球、バドミントン、ニュースポーツ、ミニバスケットボール、ペタンク、グラウンドゴルフなどを楽しくてください。

参加者は、必ず室内シューズを、持参ください。

問合せ先田辺中央体育館(☎62・1501)

トレーニングルーム使用講習会開きます

日時6月6日(日)午前10時～正午、午後2時～4時の2回

場所田辺中央体育館

対象市内在住・通勤

常磐苑リニューアル

バスで送り迎え



▲山手東ローズクラブのみなさん。今回は17人が来所

60歳以上の人が利用できます

▼午前10時30分、送迎バス「ときわ号」が諏訪ヶ原公園前から出発。バスは各停留所をまわり、午前11時10分に常磐苑に到着

午前11時30分

ルーティン

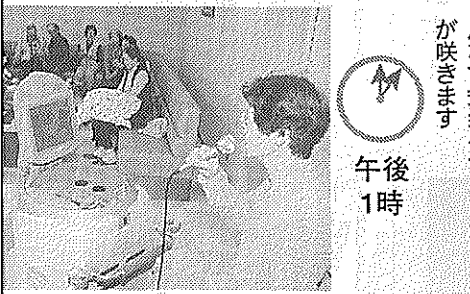

▲引き続き多目的ルームでカラオケに挑戦。「楽しみが増えました」

▲再び「ときわ号」に乗り、帰るバスで送り迎えして



▲次はお風呂へ。男女別でジャグジー付きです。一度に10～15人が利用できます

午後0時

午後2時

午後3時

おくさん

南久美子



消費生活メロ

10人の消費生活モニターを委嘱状

平成11年度消費生活モニターが決まり、4月6日に市役所で委嘱状交付式と研修会を行いました。

委嘱状を交付された10人のモニターの方には、消費生活の実態を把握するための生活物資調査や消費者の意見の収集など、市政に反映させるためのパイプ役として活躍していただきます。

なお、今回委嘱されたモニターは次のみなさんです。(敬称略)

石川玲子(山手東) 山川春子(大住ケ丘) 岡田恭子(大住ケ丘) 松井勝子(新山本照美(新)岸田映子(一休ケ丘) 堀宣子(新) 小坂博子(田辺) 西川恵(同志社住宅) 金丸早智子(草内)

府くらしのアドバイザー 消費者被害の防止

オフィスを
機器
コピーサービス

0～PM8:00
0～PM7:00

栄
津田46-1
2-9473
2-9577

不動産登記・商業登記・測量

島本事務所

法務局前 ☎六二一七八〇

実認 ゴム 表
印印 印札

竹村印判店

JR京田辺駅西行200m
☎62 1427

愛する人の為に愛する人と共に

井出産婦人科

母体保護法指定医 院長 井出哲正

Tel.(0774)-65-4433
新田辺駅より徒歩5分 田辺高校裏側

診察受付時間を変更しました

時 間	月	火	水	木	金	土	日
am 9:00~12:00	●	●	●	●	●	●	-
pm 5:00~7:00	●	-	●	●	●	-	-

まちづくり技術集団

牧草コンサルタンツ

併設 牧草土地家屋調査士事務所

測量 調査 計画 設計 登記
区画整理 補償 下水道

京田辺市東・法務局前
☎62-4611(代)

ありがとうございます
心をとめて

産経新聞

朝刊・夕刊 1ヶ月
3,850円(消費税込)

サレタイスポーツ
1ヶ月 3,260円 (消費税込)

お申込は
京都府京田辺市新小次8
産経新聞新田辺専売所
TEL(0774)63-6747



家族経営協定を結ぶ夫婦

市内の農家11戸が3月30日、市役所で家族経営協定書を調印しました。

この協定は、農家の家族みなさんが農業経営に参加し、家族内の役割分担や収益配分、各人が自由にできる時間などを明らかにする。休職、給与、役割分担の明細などを進め、後継者や多様な担い手の育成を図り、この家族経営協定を締結する。

役割分担や給与を明らかに 家族経営協定を結ぶ 農家11戸

「通学する16歳以上の児童員30人ずつ、計60人受講料11000円」

申込方法 往復はがきの往信用に受講希望日時・氏名・年齢・住所・電話番号・勤務先が学校名を、返信用に住所・氏名を書いて田辺中央体育館に送付。または、住所・氏名を書いたはがきを同体育館に直接持参して申し込んでください。

受付期間 5月10日(月)～20日(木)

申込・問合せ先 田辺中央体育館(〒610-0033 3-1 京田辺市田辺丸山19-62・1501)

コンピュータで適切な体力づくり

日時 5月8日・15日(土)午前9時～正午、14日・21日(金)午後5時～8時、17日・24日(月)午前10時～正午

場所 田辺中央体育館(〒610-0033 3-1 京田辺市田辺丸山19-62・1501)

利用料 11回2000円(トレーニングルーム使用料は別途必要です)

申込方法 希望日の前日までに田辺中央体育館へ電話、または直接申し込んでください。

一人で気軽に利用できるよになりました。

そこで今回は、会員のほとんどが初めて訪れるという、市老人クラブ連合会「山手東ロースクラブ」のみなさんに同行して、新しい常磐苑を紹介いたします。



▲まずは施設を見学。リラックムや調理実習室をのぞいた後、一ピスセンターへ。「どの部屋いすね」

お風呂もゆつくり入れます

高齢者向けの場・機能回復訓練・趣味のクラブやサークル活動など、健康な生活を保持してもらおうと様々な機能をもつ常磐苑。市内在住の60歳以上の人が利用できます。山手東ロースクラブの安藤正子さん(山手東二丁目、86歳)は「今日はみんなと乗ることができ、本当に楽しかった。お風呂もゆつくり入れています。送迎バスがあるので、また来ます」と。今後も多くのみなさんの利用をお待ちしています。くわしくは、市老人福祉センター常磐苑事務所(62-36643)へお問い合わせください。

社会体育協会

市民総体の参加者募集

市社会体育協会と市教育委員会は、第14回市民総体体育大会を開きます。

【卓球の部】

日時 5月30日(日)午 前9時から

場所 田辺中央体育館

参加資格 市内に在住・通学する中学生以上

申込・問合せ先 田辺中央体育館(62・1501)



中央図書館

14日から文学講座

市立図書館は、文学講座「万葉の相聞歌」を4回シリーズで開きます。

開催日には、一時保育を行います。(事前に申し込みが必要)

日程・内容 ①5月14日(金)・謎の美女額田王 ②6月11日(金)・悲劇の人 大津皇子 ③同月18日(金)・大伴皇女(斎宮)と弟宮 ④7月16日(金)・但馬皇女の悲恋

時間 いずれも午後1時30分～13時

場所 中央図書館

講師 柳瀬真子さん(堺女子短期大学・関西女子短期大学講師)

対象 市内に在住・通勤・通学する人



忠実に業務を遂行します

新たに27人が入団

消防団

平成11年度の市消防団入団式が3月28日に中央公民館で行われ、長年にわたる防火活動に従事した退団者32人を送り、新たに入団者27人を迎えました。

入退団式には、久村哲市長や辻建二市議会議長をはじめ消防関係者ら180人が出席。

入団者を代表して田中宏和さん(松井)が「良心に従い忠実に消防業務を遂行します」と宣誓。退団者には、感謝状が渡され、長年長や辻建二市議会議長をはじめ消防関係者ら180人が出席。

日時 5月30日(日)午 前9時から

場所 田辺中央体育館

参加資格 市内に在住・通学する中学生以上

申込・問合せ先 田辺中央体育館(62・1501)

5月のギャラリー

▽絵手紙展の会合同展

絵手紙展の会 11日(火)～16日(日)

▽「山本賢二趣味の写真展」

山本賢二 18日(火)～30日(日)

5月のおはなし会

1日・8日・15日・22日(金)・謎の美女額田王 ②6月11日(金)・悲劇の人 大津皇子 ③同月18日(金)・大伴皇女(斎宮)と弟宮 ④7月16日(金)・但馬皇女の悲恋

時間 いずれも午後1時30分～13時

場所 中央図書館

講師 柳瀬真子さん(堺女子短期大学・関西女子短期大学講師)

対象 市内に在住・通勤・通学する人

移動図書館の巡回日程表

曜日	地区名	駐車場所	巡回時間	巡回日
火曜日	草内	草内小学校北隣	2:20~3:00	18
	新興戸	新興戸中建設北50m	3:10~3:50	
	興戸	興戸公民館西200m	4:00~4:50	
水曜日	水取	水取コミュニティセンター横	3:00~3:30	11 25
	普賢寺	普賢寺公民館前	3:40~4:10	
	多々羅	多々羅公民館西側空地	4:20~4:50	
水曜日	天王	天王バス停前	3:00~3:30	7 19
	高船	高船農産加工センター前	3:40~4:10	
	打田	打田構造改善センター前	4:20~4:50	
木曜日	松井	松井児童公園北東50m	2:30~3:00	12 26
	健康村	健康村公民館	3:20~4:00	
	東	サンロイヤルアカデミア	4:20~5:00	
木曜日	出垣内	三山木小学校北側空地	2:10~2:40	6 20
	宮ノ口	白山神社横	2:50~3:20	
	江津	江津公民館前	3:30~4:00	
木曜日	山本	山本出荷場精米所前	4:10~4:50	13 27
	高木	高木公民館前	2:30~3:10	
	南山東飯岡	南山東飯岡公園	3:20~4:00	
		飯岡バス停前	4:10~4:50	

★中央図書館・北部住民センター図書室で借りられた本も移動図書館で返すことができます。

★貸出券は共通です。

★その場で貸出券をおつくりしますのでお気軽にご利用ください。

「いとしのワルトマン」

宮西達也作・絵

子どもたちに大人気!永遠のヒーロー、ワルトマンをもとにした絵本です。ラフレターを書きこむことで何度書き直したり、郵便ポストに入れるにもドキドキためらうワルトマン。一見、子ども向けですが、大人が読んでもホッと一息つける絵本です。

このシリーズにはほかに「おとつぎさんはワルトマン」など4冊あります。大人も楽しめる本がたくさんそろっている図書館の児童書コーナーに、ぜひ足を運んでください。

アイされるデンキと情熱で生き活きライフのパートナー

有限会社 **エフエフエフ**

各種工事の設計施工請負
高低圧電気 情報通信 消防 防災
冷暖房給湯 昇降機送土 土鋼構造
各種住設機器の販売設置
家電 O.A 太陽光発電 厨房機器
システムキッチン U.B 電動工具

特定建設業許可(電気)電気工事業届出(自家用一般用)

田辺電業会(会員募集)
電気、通信、防災機器等の販売および工事を業とする商工会会員で加入希望の方は商工会事務局又は下記まで連絡下さい。

〒610-0311 京田辺市草内一ノ坪17-5
旧国道307号沿(日石スタンド対面)

TEL 0774-62-4178
FAX 0774-62-4174

御婚礼予約受付中

CHUSHIN SAN'SO
MITSUBISHI HOTEL RESORT FOR URBAN LADIES & GENTLEMEN

緑のホテル **中心山荘**
TEL62-2248

車検 定期点検
修理 板金塗装

トヨタ他各種販売
ダイハツ車常時展示

お車のことなら何でも
お気軽にご相談ください。

ダイハツ専門店

(有)河村モーターズ

京田辺市 新
TEL(62)1967
FAX(63)3120

宇治 純正宇治茶

宇治 齋候の茶

京田辺市普賢寺上大門 2-1
TEL62-0256(代)
FAX63-3269

カラープリント

スピード仕上げ
20分より
(Eメール対応)

コンピュータ画像処理
カラーコピー
写真の修正
拡大コピー

COLOR PRINT
TOMOMIDO
PHOTOGRAPH

証明写真 スタジオ
カラー・白黒
スピード仕上げ
パスポート・受験・就職
免許

お宮参り
七五三・成人式
お見合い・婚礼
商品撮影・各種出張撮影

カメラの **トモミ堂**
TEL62-5548
近鉄新田辺駅東口

豊富な品揃えて
応援し

コンピュータ関連
ワープロ・FAX・コピー機
印刷機・スチール家具
法令用紙・文具・事務用品
ラッピング・雑貨・画
カラーコピー・大型

営業時間
平日 AM10:00
日・祝日 AM10:00

株式会社 **大**
京田辺市田辺
(近鉄新田辺)
TEL 0774-6
FAX 0774-6

春の全国交通安全運動

交通安全シリーズ



【期間】 5月11日 から5月20日 までの10日間
 【重点】 ◇子供と高齢者の交通事故防止
 ◇シートベルトの着用の徹底とチャイルドシートの着用促進
 ◇二輪車の交通事故防止

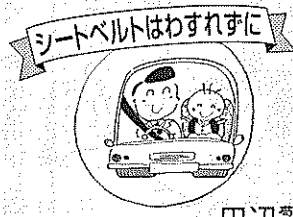

春いちばん 安全いちばん まずベルト

田辺警察署
☎63-0110

ふれあいコンサート

無料 23日に商工会館で

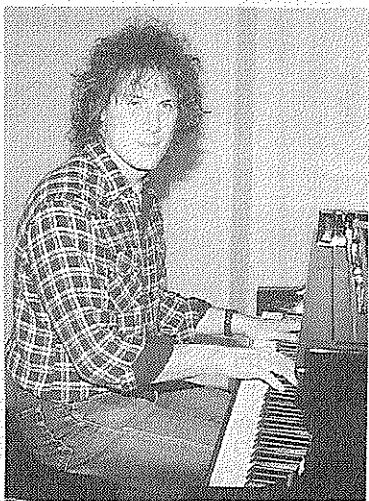

京田辺市在住のJ・コールマンさん

京田辺国際交流協会は、ふれあいコンサートを開きます。ビートルズやカーペンターズなどのヒット曲をピアノで演奏するほか、日本語でのトークショーなどがあります。日時：5月23日(日) 午後2時～3時 国際交流協会事務局(市秘書課内) ☎64-1332

J・コールマンさんを迎え

京田辺国際交流協会は、ふれあいコンサートを開きます。ビートルズやカーペンターズなどのヒット曲をピアノで演奏するほか、日本語でのトークショーなどがあります。日時：5月23日(日) 午後2時～3時 国際交流協会事務局(市秘書課内) ☎64-1332

おはなし会

5月8日(土) 午後3時～3時30分 「きかんしゃやえもん」 15日(土) 午後3時～3時30分 「三つの子」 22日(土) 午後3時～3時30分 「うになり」 26日(水) 午後3時30分～4時 「おふだいすき」 29日(土) 午後3時～3時30分 「おたのしみ」 問合せ先：北部住民センター ☎63-7955

とうちく

日時：5月27日(木) 午後0時15分から30分間 場所：市役所2階市民ホールとその周辺 出演者：ジャズコーラスグループの「スウィングエチュード」 曲目：▼メイジングケレイス▼二人でお茶を▼アイ・ウィル・フォロー・ヒム▼スーパーカプリソラリステックなど 問合せ先：市企画広報課 ☎64-1330

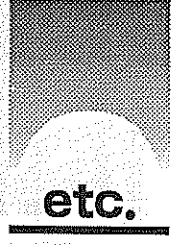

etc.

市民コンサート

27日に市役所で市は、昼のひととき市民のみなさんに気軽に音楽に

農業体験しませんか

J.A京都やましろ田辺総合支店は、地元の農業を知っていただき、体験していただく「茶摘みツアー」を募集しています。期間：5月上旬～下旬(予定) 場所：市内の茶農家の茶室・筆記具 参加費：1000円 しめきり：5月20日(木) 申込：問合せ先：谷村 ☎63-2178(畑) ☎62-9504

料理教室

日時：5月29日(土) 午前10時～午後1時 場所：中央公民館 内容：洋菓子作り 講師：野坂晴美さん(主婦) 持ち物：エプロン・三角布・筆記具 参加費：1000円 しめきり：5月20日(木) 申込：問合せ先：谷村 ☎63-2178(畑) ☎62-9504



佐伯快勝さん

講座合同の開講式

中央公民館 舞台発表と講演

日時：5月29日(土) 午前10時～正午 場所：中央公民館 内容：舞台発表と講演会 講演会講師：佐伯快勝さん(浄瑠璃寺住職) テーマ：「人生、楽しく学び合おう」 問合せ先：中央公民館 ☎62-2252

受講生を募集

中央公民館は、平成11年度の講座合同開講式(記念講演会)を開きます。入場料は無料です。どなたでも入場できます。往復に受講希望講座名・申し込み方法(往復はがきの用紙)に受講希望講座名・氏名・住所・年齢・電話番号を記入し、開設施設へ送付ください。(5月20日消印有効) 講座の内容や日程など詳しくは、広報京田辺に詳しくお届けた「学び」を「京田辺」をご覧ください。みなさんの暮らしに結びつけた生活実用講座から、趣味や知識を豊かにする教養講座まで、内容も充実。仲間とともに学習しながら新しいコミュニケーションを得たり、自分を磨き高めたり、人生の楽しさを広げたい方に必要です。 入場料：無料(ただし整理券が必要) 場所：北部住民センター



20周年記念コンサート

市音楽連盟所属の大住森のコーラスは、創立20周年記念コンサートを開きます。日時：6月12日(土) 午後4時から 場所：秋篠音楽堂(奈良は、団員を募っています。練習日時：日曜日の午前中) 入場料：無料(ただし整理券が必要) 場所：北部住民センター

対象：小学1年生から高校3年生までの男女

対象：小学1年生から高校3年生までの男女 問合せ先：田辺少年少女合唱団「コスモス」 中川 ☎62-8981

紙ちぎりのばしやフリスビー

チャレンジング 土曜日を有意義に

市青少年をまとめる会と市教育委員会は、中学生までの子どもにも月2回の土曜休業日を有意義に過ごすためおうちチャレンジング大会を行います。日時：場所：5月8日(土) 大住小学校 7月10日(土) 田辺小学校 9月11日(土) 普賢寺小学校、いずれも午前10時～正午 参加資格：市内に在住する中学生までの人 内容：折り紙フリスビーとばし紙ちぎりのばし・フリスビー30秒くわしくは、市教育委員会社会教育課 ☎62-9550へお問い合わせください。

総会と講演会

京田辺女性ネットワークの会かがやきは、総会と講演会を開きます。講演会(午前10時45分から)は、どなたでも参加できます。日時：5月15日(土) 午前10時～午後0時15分 場所：京都厚生年金休暇センター 内容：総会と講演会 講師：仏教大学教授・三寶寺住職の藤本浄彦さん テーマ：「死をみつめていのちの輝き」 問合せ先：市教育委員会社会教育課 ☎62-9555

かがやき

京田辺女性ネットワークの会かがやきは、総会と講演会を開きます。講演会(午前10時45分から)は、どなたでも参加できます。日時：5月15日(土) 午前10時～午後0時15分 場所：京都厚生年金休暇センター 内容：総会と講演会 講師：仏教大学教授・三寶寺住職の藤本浄彦さん テーマ：「死をみつめていのちの輝き」 問合せ先：市教育委員会社会教育課 ☎62-9555

コーヒー生豆をお好みに 目の前で焙煎します。

鮮度バツグン! 焼きたての 香りと深い味わい

豆工房
コーヒーロースト
田辺店

オフィスコーヒーサービス 1kgより承ります。 お急ぎの場合は電話予約が便利!

京田辺市河原食田6(旧)ナガサキヤ田辺店 営業時間 am10:00～pm7:00 TEL&FAX 0774-63-1346 木曜休

只今 設計に緑を 設計中

澤田建築事務所
大阪市西区阿波座1丁目 11-18 昭和本町ビル
Tel 06(6535)0040 Fax 06(6533)6045 京田辺市 Tel(63)6644

大好評 Long-run VIKING

数多くの食べ放題ファンのご要望にお応えし 2月1日～11:30～14:00 "Long-run VIKING" 開催 レストラン「かも川」

大人.....1,000円 (65歳以上の方は.....800円) 子供.....600円 (小学生未満のお子様は無料) ※土日祝祭日は大人.....1,200円

お問い合わせは 京都厚生年金休暇センター ☎774-62-3300

時計・宝石・メガネ

株おおかわ
近鉄新田辺駅東 TEL.62-4466

オオカワ 京田辺店 アルプラザ京田辺 1F TEL.68-2568 城陽店 アルプラザ城陽 3F TEL.56-2608

安心

★信頼の技術!! ★迅速サービス!! ★納得の価格です!!

車のことなら 販売から整備・点検・車検まですべてウエムラにおまかせ下さい

上村自動車
☎(0774)62-0176



5月の行事

- 6 (木) 乳幼児相談・成人健康相談(保セ9:00~11:00) ▼三種混合(保セ)=生後6~18か月の乳幼児を対象▼ボランティア相談・心配ごと相談(社福13:30~16:00) ▼市民無料法律相談(市役所会議室13:30~、予約制)
- 7 (金) ポリオ(保セ)=1~3月生
- 8 (土) コンピューターによる健康体力相談(中体9:00~12:00) ▼スポーツに親しむ日(中体9:30~12:00) ▼チャレンジランニング大会(大住小学校10:00~12:00) ▼障害児水泳教室(プール15:00~16:00) ▼おはなし会(中図・北セ15:00~)
- 9 (日) 休日応急診療所開設(受付8:30~14:30) ▼子ども会ジュニアリーダー研修会・指導員研修会(中公9:00~12:00) ▼市民総体野球の部(田辺公園野球場8:00~) 総合開会式(中体10:00~) ▼子どもの主張大会(中公13:30~15:30)
- 10 (月) 成人健康相談(保セ9:00~11:00) ▼ツベルクリン反応(保セ)=10年12月生および申込者 ▼介護相談(社福13:30~16:00)
- 11 (火) 3か月児健診(保セ13:00~14:00)=11年1月生
- 12 (水) 機能訓練事業(社会見学10:00~15:30) ▼判定・BCG(保セ)=5月10日のツ反を受けた人 ▼人権・行政[なやみごと]相談(市役所会議室13:30~16:00) ▼消費生活相談(市役所3階306会議室13:30~16:00) ▼市政協力員会・市政協力員連絡協議会総会
- 13 (木) 身障者スポーツ教室(中体10:00~12:00) ▼マタニティーセミナー後期(保セ13:15~16:00)=妊娠12~31週の妊婦を対象 ▼テニス教室(田辺公園テニスコート19:00~21:00)
- 14 (金) 親のチャレンジクラブ教室(野外活動センター9:30~12:00) ▼3歳6か月児健診(保セ12:30~14:00)=7年11月生 ▼文学講座(中図13:30~) ▼心配ごと相談(社福13:30~16:00) ▼コンピューターによる健康体力相談(中体17:00~20:00)
- 15 (土) コンピューターによる健康体力相談(中体9:00~12:00) ▼女性ネットワークの会かがやき総会・講演会(京都厚生年金休暇センター10:00~14:00) ▼たなべ・同志社ヒューマンカレッジ(同志社大学田辺校地13:15~15:30) ▼おはなし会(中図・北セ15:00~)

募集

- おおよそ60歳以上の健康で働く意欲のある方
- 事業所・ご家庭で高齢者の経験と技能を活用してみたいとお考えの方

京田辺市シルバー人材センター
☎65-4020 社会福祉センター内

シルバー人材センター
植木剪定を行います

市シルバー人材センターは、植木剪定の受け付けをしています。

申込件数が多いときは、ご期待にそえない場合があります。

申込・問合せ先は市シルバー人材センター(☎65-4020)

市税納付は便利な口座振替で

お申し込みは金融機関(郵便局含む)にて

〈今月の市税等〉

- 固定資産税……………第1期
- 軽自動車税……………全期

●お忘れなく納付ください
市税務課(☎64-1318)

りますのであらかじめご了承ください。

申込・問合せ先は市シルバー人材センター(☎65-4020)

たなべを美しくする会事務局(市都市緑化協会内、☎63-0433)

●表の見方●

予防接種の受付時間は	13:30~14:30
中図=中央図書館	☎65-2500
保セ=保健センター	☎63-2662
社福=社会福祉センター	☎65-4961
中公=中央公民館	☎62-2552
中体=田辺中央体育館	☎62-1501
北セ=北部住民センター	☎63-7955
プール=田辺公園プール	☎65-3113

- 16 (日) 休日応急診療所開設(受付8:30~14:30) ▼市民総体野球の部(田辺公園野球場8:00~)
- 17 (月) 成人健康相談(保セ9:00~11:00) ▼女性フィットネス教室(中体9:10~10:40) ▼コンピューターによる健康体力相談(中体10:00~12:00)
- 18 (火) 1歳6か月児健診(保セ13:00~14:00)=9年10月生
- 19 (水) 健康相談(三山木福祉会館13:30~15:00) ▼機能訓練事業(社福13:30~15:30) ▼消費生活相談(市役所3階306会議室13:30~16:00) ▼ボランティア相談(社福13:30~16:00) ▼おはなし会(中図15:30~)
- 20 (木) ポリオ(保セ)=4~6月生 ▼老人健康相談(常盤苑13:30~15:00) ▼機能訓練事業(社福13:30~15:30) ▼年金相談(社福13:30~16:00) ▼心配ごと出張相談(北セ13:30~16:00) ▼障害者水泳教室(プール14:00~15:00) ▼幼児水泳教室(プール15:10~16:10) ▼テニス教室(田辺公園テニスコート19:00~21:00) ▼地域スポーツリーダー研修会「ゲートボール」(培良中学校19:30~21:30)
- 21 (金) 女性水泳教室(プール11:00~12:00) ▼10か月児発達相談(保セ13:00~14:30)=10年6月生 ▼コンピューターによる健康体力相談(中体17:00~20:00) ▼勤労者水泳教室(プール19:00~20:00) ▼文化活動指導者研修会(中公19:30~22:00)
- 22 (土) ジュニアチャレンジクラブ教室(野外活動センター9:30~12:00) ▼花と緑の教室(中公10:00~12:00) ▼成人水泳教室(プール11:00~12:00) ▼わがまち「京たなべ」を美しくする会総会(社福13:30~15:00) ▼春の園芸展(北セ13:30~19:00) ▼小学生水泳教室(プール13:45~14:45) ▼おはなし会(中図・北セ15:00~)
- 23 (日) 休日応急診療所開設(受付8:30~14:30) ▼市民総体野球の部(田辺公園野球場8:00~) テニスの部(田辺公園テニスコート9:00~) ▼春の園芸展(北セ8:30~16:00) ▼水防訓練(木津川左岸河川敷飯岡地区内9:00~10:30) ▼古本市(北セ10:00~14:00) ▼ふれあいコンサート(商工会館14:00~15:00)
- 24 (月) 成人健康相談(保セ9:00~11:00) ▼女性フィットネス教室(中体9:10~10:40) ▼コンピューターによる健康体力相談(中体10:00~12:00) ▼中高年水泳教室(プール14:00~15:00) ▼幼児水泳教室(プール15:10~16:10)
- 25 (火) 3か月児健診(保セ13:00~14:00)=1月生 ▼心配ごと相談・弁護士相談(社福13:30~16:00)

子どもの主張大会

市は、第8回京田辺市子どもの主張大会を開きます。

この主張大会は、市内の小・中学生12人が日ごろの生活や学校などで考えていることや体験を通じて感じたこと、主張したいことなどを自由なテーマで発表します。

子どもたちの熱い思いに耳を傾け、お互いに理解を深めることにより、ふるさとの環境、自然や社会問題などについて考えていきたいと思います。

アトラクションとして、

わがまち「京たなべ」を美しくする会は、平成11年度の総会を開きます。

日時 5月22日(土) 午後1時30分~3時

場所 社会福祉センター

内容 Ⅱ 清掃活動団体・個人の表彰 ▼ 平成10年度事業報告・決算 ▼ 平成11年度事業計画・予算 ▼ ビデオ上映(美しい環境を明日へ)

問合せ先は「わがまち」京たなべを美しくする会事務局(市都市緑化協会内、☎63-0433)

- 26 (水) 花と緑の教室(中公10:00~12:00) ▼機能訓練事業(コミュニティホール13:30~15:30) ▼人権・行政[なやみごと]相談(北セ13:30~16:00) ▼消費生活相談(市役所3階306会議室13:30~16:00) ▼おはなし会(北セ15:30~)
- 27 (木) 身障者スポーツ教室(中体10:00~12:00) ▼市民ふれあいロビーコンサート(市役所12:15~12:45) ▼三種混合(保セ)=生後6~18か月の乳幼児を対象 ▼障害者水泳教室(プール14:00~15:00) ▼幼児水泳教室(プール15:10~16:10) ▼テニス教室(田辺公園テニスコート19:00~21:00)
- 28 (金) 女性水泳教室(プール11:00~12:00) ▼ポリオ(保セ)=10年7~9月生 ▼勤労者水泳教室(プール19:00~20:00)
- 29 (土) 中央公民館講座合同開講式(中公10:00~12:00) ▼かがやき料理教室(中公10:00~13:00) ▼成人水泳教室(プール11:00~12:00) ▼小学生水泳教室(プール13:45~14:45) ▼おはなし会(中図・北セ15:00~)
- 30 (日) 休日応急診療所開設(受付8:30~14:30) ▼市民総体野球の部(田辺公園野球場8:00~) テニスの部(田辺公園テニスコート9:00~) 卓球の部(中体9:00~) ▼子ども会ジュニアリーダー研修会・指導員研修会(中公9:00~12:00) ▼絵画教室(中公9:00~12:00)
- 31 (月) 女性フィットネス教室(中体9:10~10:40) ▼成人健康相談(保セ9:00~11:00) ▼ポリオ(保セ)=10年10~12月生 ▼中高年水泳教室(プール14:00~15:00) ▼幼児水泳教室(プール15:10~16:10)

6月の行事

- 1 (火) 書道教室(中公9:30~11:30) ▼日本語教室(中公19:00~20:30) ▼卓球教室(中体19:30~21:30)
- 2 (水) 三種混合(保セ)=生後6~18か月の乳幼児を対象 ▼機能訓練事業(コミュニティホール13:30~15:30) ▼消費生活相談(市役所3階306会議室13:30~16:00) ▼ボランティア相談(社福13:30~16:00) ▼市民無料法律相談(市役所会議室13:30~、予約制)
- 3 (木) 乳幼児相談(保セ9:00~11:00) ▼花と緑の教室(中公9:00~12:00) ▼障害者水泳教室(プール14:00~15:00) ▼幼児水泳教室(プール15:10~16:10) ▼テニス教室(田辺公園テニスコート19:00~21:00)
- 4 (金) 女性水泳教室(プール11:00~12:00) ▼勤労者水泳教室(プール19:00~20:00)

舞踊と邦楽発表会に出演をしませんか

市文化協会所属の舞踊と邦楽の両部は、市民発表会の出演者を募集します。

【場所】 中央公民館

【申込方法】 市文化協会事務局(市教育委員会社会教育課内)に備え付けの申込用紙に必要事項を書いて、同課へ申し込んでください。

【申込・問合せ先】 市文化協会舞踊の部長 井上(☎62-6603) ▼市文化協会邦楽の部長 高橋(☎65-5638) ▼市文化協会事務局(市教育委員会社会教育課内、☎62-9550)

日時 6月27日(日) 午後10時から
種目 古典舞踊・歌謡舞踊・民謡おどり
しめきり 5月20日(木) 【邦楽の部】
日時 8月29日(日) 午後0時15分から
種目 1 箏曲・地唄・尺八本曲など

個性を大切に時代を自分らしさを求めて……

生田流 **琴・三絃** (三味線) 教室

☆体験レッスン受付中・要電話予約

アベノ近鉄文化サロン 講師(当道音楽会評議員)

菊豊絵美歌
☎65-4252

リサイクルを進める

5年後の発生量を17%減へ

市は「ごみ減量化推進委員会」(会長 郡野孝同志 同計画は、平成9年3月 平成11年度から5年間を 実施期間とした「ごみ減量化・資源化」の推進計画を策定した。この計画は、平成9年3月に策定した「ごみ処理基本計画」(平成7年度)の資源化③リサイクルの推進計画を踏襲している。

「ごみゼロ」にちなみ5月30日から6月5日までの間が実施されます。

「二カド電池はリサイクル」

補助金制度を活用し、「ごみを減量」

ごみ処理行動計画が決まる

市民の役割

一人ひとりが日々の暮らしの中でできることから、一つ一つ取り組むことで、本市のごみ減量化に大きく貢献できることを認識し、行動しよう。

行動方針	目指すこと	アクション
ごみをつくらない	ごみを減らす	①容易にごみとなるような物は買わない 長く使えるものを選ぶ
	ごみを家庭に持ち込まない	②ごみにならず、何回でも使える容器に入った商品を選ぶ ③買い物袋などを持参しよう
	ごみにしない	④コンポストやEMぼかしなどを利用しよう ⑤ものを大切にしよう
ごみの資源化	適正な分別排出	⑥分別収集に協力しよう
	集団回収	⑦再生資源集団回収に参加しよう
	拠点回収 店頭回収	⑧紙パック、トレイの回収に協力しよう
リサイクルの推進	再生品の使用 不用品の再利用	⑨エコマーク、グリーンマーク製品などの再生品を購入しよう ⑩リサイクル情報を利用しよう ⑪事業者へ働きかけよう

行政の役割

減量目標達成の先頭に立ち、市民、事業者の役割に対しても常にその行動が円滑に機能するよう努めます。

行動方針	目指すこと	アクション
ごみをつくらない	ごみを減らす	①資料などの用紙の節約 ②処理費用の負担の検討
	啓発活動の展開	③減量化、リサイクルについて理解と協力を得る
	分別収集の実施	④分別収集の徹底、拡充
ごみの資源化	生ごみ堆肥化	⑤家庭生ごみ自家処理容器等補助金の交付
	再資源化施設の整備	⑥再生資源の回収、処理、利用を図るための施設整備
	資源化しやすいシステムづくりの誘導	⑦事業者への誘導、要請
リサイクルの推進	再生品の使用	⑧再生品の使用徹底
	減量化・リサイクル活動の支援	⑨再生資源集団回収団体への支援 ⑩リサイクルについての市民啓発及び情報提供
	啓発活動の展開	⑪市民啓発や情報交換などネットワークの中心となるような場の提供

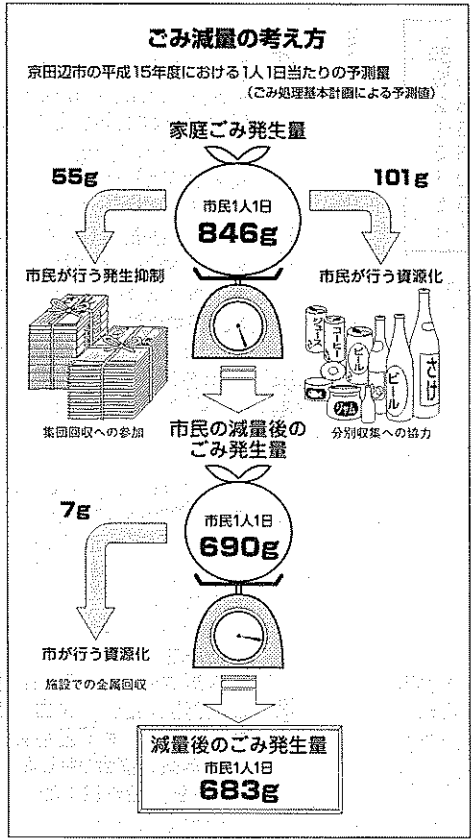

ごみ減量化推進委員会を公開

市は「ごみ減量化推進委員会」を、今後開く委員会を一般に公開します。

同委員会は、市の「ごみ処

事業者の役割

事業者自らのごみの減量化を図ることはもちろん、地域の環境に配慮した事業活動を展開しよう。

行動方針	目指すこと	アクション
ごみをつくらない	ごみをつくらない <製造事業者など>	①ごみになりにくい製品をつくらう
	ごみを増やさない <流通事業者など>	②ごみを増やさない販売活動を展開しよう
	ごみを減らす <事務所など>	③資料などの用紙を節約しよう
ごみの資源化	資源ごみの分別回収 <流通事業者など>	④店頭での分別回収を推進しよう
	適正な分別排出 <事務所など>	⑤分別収集へ協力しよう
	集団回収の資源回収 <回収事業者>	⑥回収体制の整備に努めよう
リサイクルの推進	再生原料などの利用 <製造事業者など>	⑦再生資源の利用を促進しよう
	再生品の普及 <流通事業者など>	⑧エコマーク製品などの再生品の販売を推進しよう
	再生品の使用 <事務所など>	⑨再生紙の使用を徹底しよう

クリーンアップ京田辺 市民一斉清掃



昨年の市民一斉清掃(花住坂中央公園)

30日に各区・自治会で

国が定めた「環境基本計画」において、国民の役割として「環境美化活動への参加等により地域の環境美化に努める」ことが期待されています。市民と行政が一体となった「クリーンアップ京田辺」市民一斉清掃を行います。

開催日 5月30日(日)

日時 6月25日(7月30日の毎週金曜日) 昼の部は午前10時～正午、夜の部は午後7時～9時

場所 社会福祉センター

対象 初めに手話を学ぶ必要がある。ただし、テキスト代として6000円が必要。

申込方法 1はがきに住所・氏名・性別・年齢・職業・電話番号を書き、昼の部から夜の部の別を明記して郵送で申し込んでください。

しめきり 6月18日(金)

申込・問合せ先 京田辺市社会福祉課 (TEL 610・03993) 京田辺市田辺80、64・13366

「あなたも手話教室に」

場所 各区・自治会 多数のみなさんご参加をお願いします。

あなたも手話教室に 屋と夜に開催します

あなたも手話教室に 今年も「手話教室」を開講します。

日時 6月25日(7月30日の毎週金曜日) 昼の部は午前10時～正午、夜の部は午後7時～9時

場所 社会福祉センター

対象 初めに手話を学ぶ必要がある。ただし、テキスト代として6000円が必要。

申込方法 1はがきに住所・氏名・性別・年齢・職業・電話番号を書き、昼の部から夜の部の別を明記して郵送で申し込んでください。

しめきり 6月18日(金)

申込・問合せ先 京田辺市社会福祉課 (TEL 610・03993) 京田辺市田辺80、64・13366