

市の人口	() は前月との比較
平成11年3月1日現在	
男 26,909人 (+22)	女 27,396人 (+19)
計 54,305人 (+41)	世帯数18,880世帯 (+41)

市長・市議会議員選挙

投票日は4月25日

時間は午前7時～午後8時

京田辺市長選挙および京田辺市議会議員一般選挙は、4月18日告示・同月25日の日曜日投票日です。投票所は20か所。投票時間は午前7時から午後8時までです。開票は田辺中央体育館で25日の午後9時15分からはじまります。この選挙は、今後4年間の市民のみなさんの代表者を決める大切な選挙です。そろって投票しましょう。くわしくは、市選挙管理委員会(市総務課内、☎64・1331)へお問い合わせください。

投票できる人

投票は選挙権があるだけでなく、選挙人名簿に登録されておらず、住民基本台帳に記載されていることが必要です。

今回の京田辺市長・京田辺市議会議員一般選挙で選挙人名簿に登録されている人は、住民基本台帳に記載されていることが必要です。1月17日以前に転入届を提出し、成11年4月13日以後投票日

たす人です。年齢18歳以上54歳未満の人で、平成11年4月12日(届け出の日を含む)までに転居された人(予定)は新住所地で、平成11年4月13日以後投票日

無料の送迎バスが走る

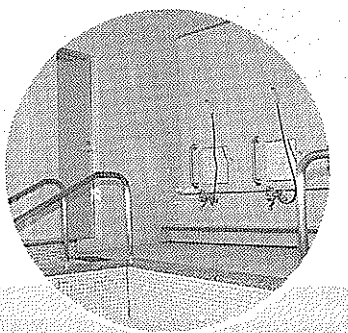

大浴場には手すりを設置①新しくなった常磐苑②

高齢者 プレイゾーン

常磐苑が4月12日にリニューアルオープン

市が多様なニーズに対応できるような施設を整備を進めてきた。老人福祉センター常磐苑の工事が終了。4月12日から利用できます。

同苑は、男女別の大浴場や通信カラオケができる多目的ルームなど高齢者のプレイゾーンとして生まれ変わりました。

屋根には太陽光発電装置を設置。同苑に電力を送り、低コストで環境にやさしい施設になっています。

また、各地域から同苑まで利用者を送迎する、無料バスも走ります。

開館日 毎週月～金曜日

11時～15時

16時～19時

10時～12時

11年度当初予算

総額は293億6459万円

京田辺市の平成11年度当初予算がまとまりました。一般会計は、175億4千500万円(前年度比0.9割減)で、これに7つの特別会計と水道事業会計を加えた総額は293億6千459万5千円(同0.5割増)となりました。4月に市長選挙を控えていることから、継続的な事務事業のみを計上した格別のものとなっています。(2・3面に関連記事)

多様化するニーズに

11年度の当初予算は、依然として財政状況が厳しく、一方、市民福祉の向上にむかっている。市議会のみなさんの多岐にわたるご指摘やご質問に、生活に優先した堅実な対応を講じてまいります。

また、特別会計は、7会計の総額は87億1千729万5千円、前年度と比べて2億460万9千円(2.4割)の増となりました。

水道事業会計は31億230万円で、前年度と比べて

各会計別予算 (単位:千円)	
一般会計	17,545,000
特別会計	8,717,295
松井財産区	5,980
老人保健	3,307,350
住宅新築資金等貸付事業	32,779
国民健康保険	2,290,672
休日応急診療所	22,554
公共下水道事業	2,840,895
農業集落排水事業	217,065
水道事業	3,102,300
合計	29,364,595

あなたの投票所はここです

投票区	投票所の施設名	投票区の区域
1	福祉センター	田辺、新田辺西住宅
2	新公民館	新
3	興戸公民館	興戸
4	松井公民館	松井
5	北部住民センター	西八、東林、岡村、大住ケ丘一丁目、大住ケ丘二丁目、大住ケ丘三丁目、九十九園
6	健康村公民館	三野、健康村
7	草内公民館	草内、新興戸
8	飯岡公民館	飯岡、セビアの園
9	三山木小学校	高木、二又、山本、出垣内、山崎、宮ノ口、江津
10	南山学園	南山東、南山西、同志社住宅地
11	普賢寺公民館	多々羅、普賢寺、水取
12	打田構造改善センター	打田、高船
13	天王公民館	天王
14	河原公民館	河原、新田辺東住宅
15	府営住宅田辺団地第2集会所	府営住宅田辺団地
16	松井ケ丘公民館	松井ケ丘、山手東、山手中央、山手南
17	東田辺公民館	東
18	一休ケ丘公民館	一休ケ丘
19	桃園小学校	大住ケ丘四丁目、大住ケ丘五丁目、健康ケ丘、中心山荘、洛南寮
20	花住坂公民館	花住坂、市営住宅大住団地

までの間に転居された人や予定の人は、前住所地で投票することになります。

不在者投票は、4月25日の投票日に仕事や旅行・病气などで投票所へ行けないときは、不在者投票の制度を利用してください。

選挙管理委員会は、選挙公報がほしい、市政協力員を通じて各世帯にお届けします。このほか市選管のホームページにも

選挙公報は、選管のホームページにも掲載されています。

役所1階警備員室や北部住居にも同公報を備え置きま

市民が清潔で快適な生活を送る住みよきまちづくりが条例の目的。市の責務は「関係機関と協力して美化を進める」ことになっており、市民のみなさんや事業者には「日常生活で美化に努める」とともに、市などが行う事業に協力」を求め

あき伍・あきびん・たばこの吸い殻・ビニール袋などのポイ捨てごみや飼いや犬のふんといった、まちを汚す原因となるごみも規制の対象としています。今後、市はまちの美化を進めるためのP・R活動や美化重点区域の指定・団体の表彰・美化行動の日を設けるなどの活動を積極的に進めていきます。

問合せ先 市環境課(☎64・1366)

防犯推進の条例も 4月1日に「京田辺市防犯推進に関する条例」が施行されました。

この条例は、犯罪や青少年の非行が社会問題となっている現在、市民や自治体などが行う活動で防犯を進め、犯罪のないまちをつくることその目的です。

市民一人ひとりが協力して安全で快適なまちづくりを努めましょう。

問合せ先 市総務課(☎64・1331)

一般会計歳入の状況(単位:百万円、構成比:%)

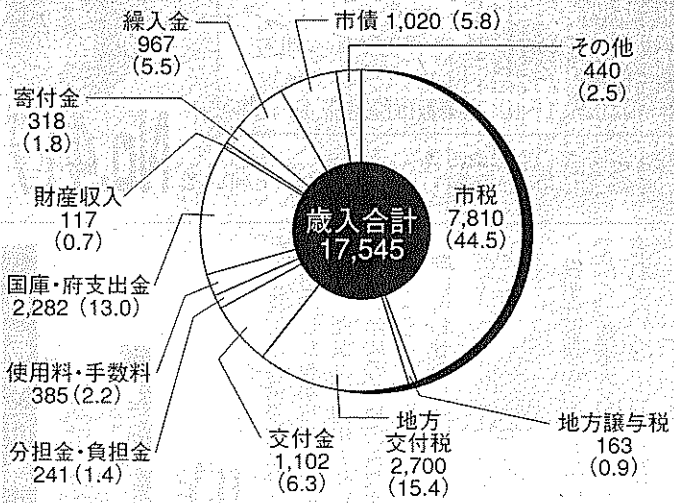

継続的事業中心の骨格編成

11年度当初予算

11年度主要な施策

(単位:千円)

【生活環境】	金額
■住宅	
○市営住宅一休ヶ丘団地第1期建設等	262,300
住宅一休ヶ丘団地(第1期)	
平成11年度に完成予定の市営住宅	
■緑地保全・緑化	
○甘南備山及び周辺等保全整備計画策定等	15,580
○公共緑地の拡張・生垣設置者への助成等	15,213
■消防救急・防災	
○潜水士研修、防火啓発等	2,160
○消防庁舎改修工事等	115,415
○消防団運営助成、消防ポンプ車の購入等	50,623
○防災計画作成	4,682
■交通安全・防犯	
○交通安全灯・道路反射鏡設置	4,938
○区・自治会管理防犯灯電気代補助等	11,273
○放置自転車対策、自転車駐車場管理	19,011
■ごみ	
○ごみ減量化・ダイオキシン等測定・ごみ処理施設運営等	167,227
○焼却炉整備計画策定、一般廃棄物最終処分場整備	174,028
○分別収集計画策定	1,175
○再生資源集団回収事業補助等	18,093
■下水道	
○公共下水道特別会計への繰出金	980,515
○農業集落排水特別会計への繰出金	68,273
【産業】	
■農業	
○農道整備	96,780
○農業特産物育成補助等	19,373
○生産調整対策等	23,139
○幹線排水路整備	12,811
○21世紀型地域農場づくり補助など農業構造改善	3,223
○地籍調査	14,180
■商工業・観光	
○消費生活講座等、くらしのフェア、消費生活相談窓口の開設	1,777

表彰

○府スポーツ賞未来くん賞
市立三山木小学校男子ハンドボールチーム

○府ハンドボール協会ジュニア賞
市立田辺小学校女子ハンドボールチーム

問合せ先 市監理課 (☎64・1340)

表彰

田辺第1地区の地籍調査成果が2月22日付けで登記が完了しました。

同調査は、市が平成9・10年度に行ったものです。登記完了した田辺の外島・向畑・田出原・中ノ島・大数の全域と西浜・東浜・草屋・敷ノ本・久保・伝道林・勇田の各一部

問合せ先 市監理課 (☎64・1340)

一般会計、175億4500万円

三山木地区画整理など

一般会計の歳入は44・5億を占める市税は、現下の厳しい経済情勢のなかで、歳入の減少傾向が顕著な中、歳入の増額の見込みが薄い。歳入の増額は、地方譲与税は、前年度と同等の1億6千3百万円を計上。地方交付税は、5千万円増の27億円(前年度比1・9割増)を計上しました。国庫支出金は、公営住宅建設事業、幼稚園建設事業などにより1億8千87万3千円増の14億8千148万1千円(前年度比7・9割増)を計上。府支出金は、農業を、繰入金は、各種基金が

恒久的な減税により伸びが低下し、計上額は1億409万2千円減の78億1千356万6千円となりました。各種交付金は、地方消費を計上しました。地方譲与税は、前年度と同額の1億6千3百万円を計上。地方交付税は、5千万円増の27億円(前年度比1・9割増)を計上しました。国庫支出金は、公営住宅建設事業、幼稚園建設事業などにより1億8千87万3千円増の14億8千148万1千円(前年度比7・9割増)を計上。府支出金は、農業を、繰入金は、各種基金が

基礎整備促進事業、片町線駅舎整備事業などにより2億1千747万7千円増の8億6千433万3千円(前年度比37・3割増)を計上しました。財産収入は、各種基金の運用による利益の減少などにより2千887万3千円減の1億1千671万7千円(前年度比19・8割減)を計上。財政状況のなかで健全な財政運営を期すため、

- 商工業振興補助、中小企業への融資利子補給等 40,681
- 観光の推進(観光協会への補助・夕涼みのつどい負担等) 5,260
- 【福祉・医療】
- 保健衛生・医療
- 老人基本健康診査、検診、機能訓練(地域参加型) 116,493
- 乳幼児健診・相談、妊婦検診等 16,384
- 健康づくりのつどい、(仮称)健康・体力づくり週間市民ウォーキング大会助成等 2,691
- (仮称)市民ウォーキング大会を開催(写真は昨年の大会)
- 予防接種 47,320
- 地域福祉
- 社会福祉協議会補助等 47,401
- 無料法律相談所開設等 1,344
- 高齢者福祉
- シルバー人材センター運営補助等 15,380
- ホームヘルプセンター運営委託 98,762
- 給食サービス、在宅ねたきり老人等短期入所等 47,434
- ホーム入所に伴う老人保護措置 255,927
- デイサービスセンター運営(常盤苑・セピアの園) 76,779
- 在宅介護支援センター運営 25,705
- 在宅寝たきり老人介護者激励事業 27,545
- 障害者(児)福祉
- 身体障害者・知的障害者施設入所費 197,046
- 特別障害者手当給付 11,675
- 身障者移動支援・日常生活用具給付・施設等構造改善助成、障害者生活支援、ガイドヘルパー派遣等 37,521
- 児童福祉
- 保育所の運営費等 112,148
- 普賢寺児童館建設 97,850
- 乳幼児医療費の助成 50,267
- 民間保育所運営補助・措置費 174,892
- 児童育成計画策定 3,637
- 生活保障
- 生活保護、くらしの資金貸付金等 671,767
- 男女共同参画

一休寺霊苑指定
甘南備寺霊苑指定

石碑・庭園石・石垣
建築石材加工

石幸江守石材店

京田辺市田辺南里2-1
☎62-0450

宇治茶の老舗
今村茶翠園

電話 〇七七四一六二一〇一八代
FAX 〇七七四一六二一〇四〇

改増築110番

あなたのご住まい
のご相談は

田辺改増センター

京田辺市三山木荒馬8-1
☎63-5654

記念品・内祝・引出物・粗供養

ギフトショップ
ホリヨカ

よい品をより安く
親切に

シャディ 特約代理店

京田辺市松井
☎62-3518(代)

コーヒー生豆をお好みに
目の前で焙煎します。

鮮度バツグン!
焼きたての
香りと深い味わい

豆工房
コーヒーロースト
田辺店

オフィスコーヒーサービス
1kgより承ります。

お急ぎの場合は電話予約が便利!

京田辺市河原食田6(旧)ナガサキ田辺店
営業時間 am10:00~pm7:00
TEL&FAX 0774-63-1346 木曜休

一般会計歳出の状況(単位:百万円、構成比:%)

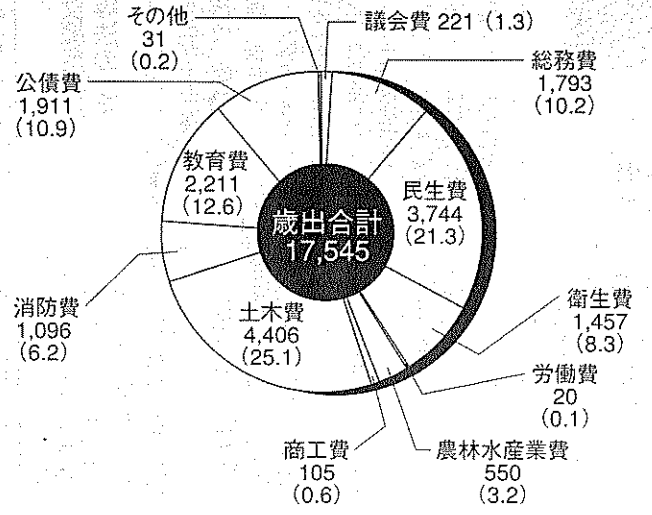

- 啓発推進・京たなべ女性週間等 479
- 同和対策(教育)
 - 老人いこいの家・南山学園・共同浴場の運営 8,586
 - 啓発推進 1,382
 - 社会同和教育講座開設、人権問題講演会、子ども会交流学習会 2,279
- 介護保険
 - 介護保険電算システムの導入 10,500
 - 介護保険認定訪問調査委託 4,500
 - 老人保健福祉計画の見直し 4,000
- 【都市基盤整備】
- 市街地整備
 - 市街化区域内農地整備プログラム策定、緑の基本計画策定等 48,542
 - 三山木地区特定土地地区画整理 455,059

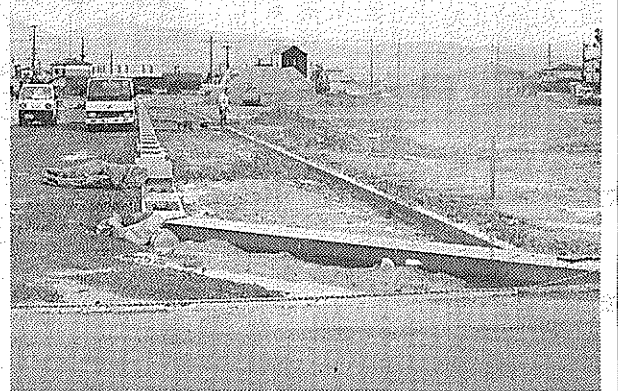

工事が進む三山木地区画整理(三山木上谷浦付近)

- 道路整備
 - 東興戸線道路整備、京街道線道路整備 104,000
 - 普賢寺津田線道路整備 23,000
 - 南田辺三山木駅前線道路整備 209,120
 - 草内五ノ坪線、出垣内多々羅線他道路整備等 99,594
- 鉄道
 - JR京田辺駅駅舎・自由通路整備等 735,872
 - 興戸駅周辺整備工事等 49,660
- 治山・治水
 - 黒田川他河川改修、手原川河川改修 354,870
 - 興戸地区内排水路他排水路整備 56,680
- 公園整備
 - 都市公園などの維持管理 53,231
 - 田辺公園整備、(仮称)防賀川公園整備、桜づつみモデル事業 240,980
- 【教育・文化】
- 幼児教育
 - 幼稚園管理運営経費等 75,737
 - 幼稚園就園奨励費、私立幼稚園の健康診断補助 13,581

- 普賢寺幼稚園園舎建設 165,100
- 小・中学校教育
 - 心の教育設置事業 1,432
 - 小・中学校の情報教育推進 65,827
- 社会教育
 - 市民まつり、青少年全育成、家庭教育交流等 8,128

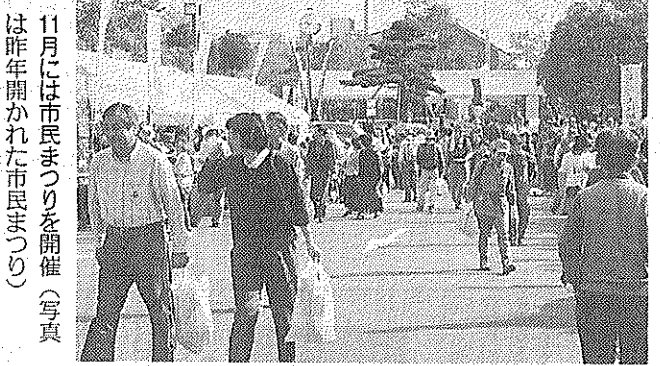

11月には市民まつりを開催(写真は昨年開かれた市民まつり)

- 生涯学習推進、各種団体体育成 9,636
- 中央公民館運営費、各種講座開設 20,080
- 図書館活動、図書購入・視聴覚備品購入等 53,314
- 北部住民センター運営費、駐車場の整備等 19,397
- 留守家庭児童会育成 28,636
- 文化財保護
 - 埋蔵文化財発掘調査費等 23,587
- 社会体育
 - スポーツ振興 24,986
 - 野外活動施設・運動公園・プール運営 126,455
- 【行財政】
- コミュニティ
 - 区・自治会活動の助成等 21,500
- 地域情報化
 - 情報公開の推進 186
 - 広報京田辺の発行など広報活動 13,972
 - 国際交流 3,136
- 行財政の効率化
 - 電算化推進および管理 77,613
- 【その他】
 - 国勢調査準備経費等 5,365

一般会計歳出(性質別)の状況(単位:百万円、構成比:%)

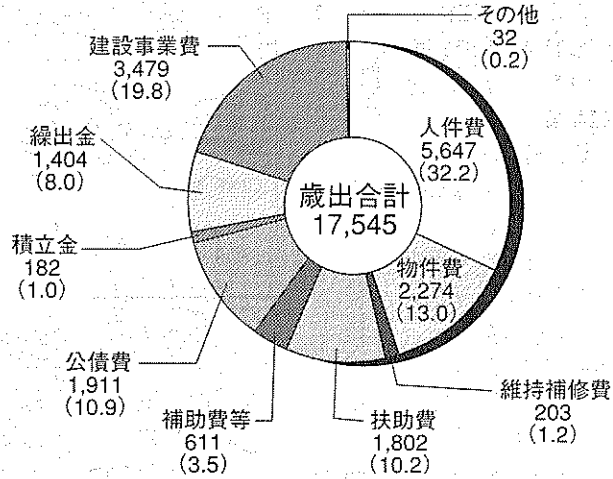

は応募できません。開催日市役所開庁日です。開催日時は相談により決定します。時間午後0時15分から30分間。場所市役所2階市民ロビーまたは市コミュニティホール。申込方法市企画広報課に備え付けの申込書に必要事項を記入し、同課へ郵送または持参してください。しめきり4月23日(金)申込・問合せ先市企画広報課(〒610-0339)京田辺市田辺80-64・1320

市が発注の工事など

市が行う建設工事などの発注は、主に入札で行って行きます。このときに、それを目的に4月1日以降に行われる入札分からは、入札価格を公表し、これを予定価格といたし、公表基準II契約金額が土

本工事、建築工事を除くその他の工事および業務委託は500万円以上、建築工事は1000万円以上、公表期間II6か月間、公表方法II開覧の方法で行いますので希望される人は、市監理課備え付けの閲覧名簿に必要事項を記入の上、ご覧下さい。

労働保険料の申告・納付は5月20日まで。事業主のみならず、今年も労働保険料の申告納付時期がきました。お手元に届いている「労働保険概算確定保険料申告書」を4月1

し納付をいたしました。労働保険料の申告納付は、申告受付会場または府雇用保険課・京都労働基準局・労働基準監督署・各金融機関で受け付けをしています。

出演者を募集

市は「住民のみならず」に音楽を楽しんでいただく「開く市民ロビーコンサート」の出演者を募集します。応募資格II会場まで楽器を運ぶことを目的としたもの。今回は「選挙」をテーマに、



寄付: 助南京信平田佐吉財団が図書購入のために80万円。清水はる江さん(東西神屋)が福祉のために車いす1台。府立田辺高等学校美術部が福祉のために8132円。

●住宅・店舗の新築・リフォーム
●クロス・カーペットなどの張替
●ウィンドウ・トリートメント
●家具・アクセサリ
●インテリアコーディネイト

INTERIOR
mutsumi
株式会社 インテリア ムツミ

JR 大住駅西
TELEPHONE 0774(63)3099
FREEDIAL 0120(63)3099

京田辺市金融会

京都銀行田辺支店
京都銀行大住支店
京都銀行三山木支店
京都信用金庫田辺支店
京都信用金庫三山木支店
幸福銀行京田辺支店
南都銀行京田辺支店
南都銀行三山木支店
南都銀行松井山手支店
南都信用金庫田辺支店
南都信用金庫大住支店
南都信用金庫三山木支店
京都中央信用金庫田辺支店
京都みやこ信用金庫田辺支店

清潔で快適な環境を提供する総合メンテナンス

○建物清掃
○設備保守管理
○施設警備

近代ビル管理(株)
京都支社 京田辺市田辺久戸14
TEL(63)1000 FAX(63)7000

近代グループ
近代警備保障(株)学研都市営業所
TEL(65)5000 FAX(63)7000

近代サービス株式会社
近代ビル管理株式会社

スーパー
つりもの

■駐車場完備

〈田辺店〉
京田辺市河原御影30番地8
TEL.62-0758

〈久津川店〉
城陽市平川大将軍88番地31
TEL.55-3411

〈宇治原町店〉
綴喜郡宇治田原町南亥子14-4
TEL.88-6085

ふすま・掛軸
和洋額・絵画

秀芳堂
小西表具店

大正元年創業
京田辺市田辺沓脱19
TEL62-0159
FAX62-6100

くらしをより快適に

消費生活講座を開く

京都府と市は、より快適で安全にくらしをもちょうと平成11年度消費生活講座を開きます。

受講料無料(教材は実費負担) 定員60人(原則6回受講) 申込方法4月23日まで

消費生活講座の日程

Table with 4 columns: 日時, テーマ, 講師, 場所. Contains 6 lecture entries.

男女雇用機会均等法の改正

4月1日から男女雇用機会均等法が全面改正され、募集採用、配置、昇進、教育訓練、福利厚生、定年退職・解雇まで全ステージで女性に対する差別が法律で禁止になりました。

福祉

高齢者の減価マッサー、1回につき500円から530円になりました。



リサイクル情報

申込・問合せ先市商工課(64-10393) 田辺市田辺80-64-13



保健

健康相談を開く 市は、健康面で、ちよつと気になる相談に医師・保健師が応じる健康相談(乳幼児相談は除きます)

契約時などにご注意

印鑑登録は本人が手続き

印鑑登録証明は、契約などで行われる時の「人の同一性」と「意思の真正」を確認するといふ日常生活

Table: 集団接種の方法 (場所: 保健センター) with columns for 予防接種名, 実施方法, 法による接種対象年齢.

Table: 個別接種の方法 (場所: 市内の委託医療機関【17か所】) with columns for 予防接種名, 実施方法, 法による接種対象年齢.

子どもの健康をよく読んでください。 問合せ先市健康推進課

お〜マール おくさん

Comic strip panels with characters and dialogue about financial matters and insurance.

住みよい生活環境を 公共下水道の整備進む

市は、快適で住みよい生活環境をつくるため、順次公共下水道の整備を進めています。

年金相談 京都府社会保険事務所 日時5月20日・7月15日

竹村印判店 表印 裏印 実認印 竹村印判店 JR京田辺駅西行200m

井出産婦人科 愛する人の為に愛する人と共に Tel.(0774)-65-4433

マツクリ技術集団 牧草コンサルタンツ 株式会社 併設 牧草土地家屋調査士事務所

産経新聞 朝刊・夕刊 1ヶ月 3,850円(消費税込) サンケイスポーツ 1ヶ月 3,260円(消費税込)

Brio 京都・滋賀 10店舗のネットワーク 株式会社ハウスセン 0120-068-277

施術費の助成制度
市は「高齢者は、きゅう・マッサージ施術費助成制度」の受け付けを行いま

受付開始日 4月1日
対象者 市内に住所を有する65歳以上の市民

制度の内容 市が交付する「助成証明書」を契約施術所に提示し助成を受けてください。1回の施術に市と施術所がそれぞれ1000円ずつ負担します。

助成期間 申請月から平成12年3月まで
申請方法 老人医療受給者証または健康保険証と印鑑を持って市高齢福祉課へ申請してください。

問合せ先 市高齢福祉課 (64・13374)
老人医療の一部負担金変わります
老人保健法が改正されまし

た。4月1日から老人医



明日へ
人権を

大権は心の問題から
昨年は世界人権宣言が国連で採択されてからちょうど50年が経過した年

各地で記念イベントが行われました。今回は2月4日に教育委員会が主催で実施しました、人権・同和問題学

校で教育することによって、失った心

ないかと思えます。これは難しいこと

また昭和20年は解放の年でした。私たち『朝鮮の人たち』にとってや

く日本から解放された年です。思えば、私たちの一世の方々にとっては

受難の時代でありました。戦争によって、日本に統治されたことで、私たち

同胞は国も心もことばまで奪われました。そこで、何よりも学校をつ

くることが必要だと痛感しました。学

校で教育することによって、失った心

習会での講演について、特に印象に残ったことを書きます。

講師は京都朝鮮第一初級学校校長の李宗一先生で、講演のテーマは「民族

教育と人権」でした。

民族教育がどうして始まったかという点について「自分は何人か、どの民族かを誇りや自覚することが大切

です。そのうえで、地にしっかりと足をつけて、民族の誇りを忘れず

に生きていくことです。

日本の教育も日本人としての自覚をもち、日本の国民としての誇りをも

つことが大切だと思えます」と述べられました。

また昭和20年は解放の年でした。私たち『朝鮮の人たち』にとってや

く日本から解放された年です。思えば、私たちの一世の方々にとっては

受難の時代でありました。戦争によって、日本に統治されたことで、私たち

同胞は国も心もことばまで奪われました。そこで、何よりも学校をつ

くることが必要だと痛感しました。学

校で教育することによって、失った心

ないかと思えます。これは難しいこと

ですが、大事なことだと言います。そのためにはやはり自分をよく知るこ

とです。

また「私たちは、日本に対して何ら差別意識をもっていないませんが、過去の歴史が真実を語っています。今、い

ちばん大切なことは『心の問題』であり

ます。お互いに理解し合い、触れ合

いましょう。

本文と写真(九十九國のお年寄りに

麻油で作った手づくり石けんを贈る田

辺東小の児童ら)は関係ありません。

次の世代にどんな心を伝えるべきかを考える

さうして「21世紀まで20世紀に起きた不幸な出来事を引き継いでいかなければならない」と思っています。私たちは次の世代に伝えるべき何を、どんな心を次の世代に

伝えるべきかを、現実をしっかりと見つめて考えなければなりません。このよ

うようなことを講演されましたが、戦争がもたらした傷跡がまだに癒されていないだけで、多くの国や民族

に対して、犠牲と屈辱を与え、人間を不幸のどん底に陥

としいれ、尊い命を失い、人権を全く無視した残酷な出来事でありま

す。戦争は二度と繰り返してはならないのです。誰もが永遠の平和を願わ

ずにはおられません。そして、世界中の人々と友好の絆を結ぶことが何にも

まして重要なことではないでしょうか。改めて自分をふりかえって、改

今、人権はなぜ大切なのか⑫

水道指定工事店 (追加指定分)

事業所名	事業所の所在地	電話番号
叶機械設備工業	八幡市八幡清水井153番地	075-981-0538
イワモトエンジニアリング(株)	京都市北区小山西元町47番地2	075-492-7771
(株)太田工業	宇治市槇島町十六42番地の14	23-9268
(株)辻村工業所	京都市伏見区横大路天王後1番地の3	075-601-7414
北沢産業(株)	城陽市平川(東垣外40番地の1)	52-5111
タナベ管工	京田辺市草内八田46番地の21	63-6759
(株)野矢設備工業所	奈良市平松3丁目26番18号	0742-43-7655

水道指定工事店は、左表のとおり水道工事店の追加指定をいたしました。

問合せ先 市水道部 (62・0414)

市は緑を守り、増やし、育てるために4月1日から5月31日まで「緑の募金運動」を行います。

ご家庭や街頭での募金運動にみなさんの積極的なご理解・ご協力をお願いいたします。

緑の募金は、公共緑地の整備、生け垣の樹木代補助や誕生記念樹の配布など、身近な地域の緑化に活用させていただきます。

問合せ先 市街路公園課 (64・1346)

フェロー公開講演会
財団法人フェロー公開講演会「IASフェロー公開講演会」を開催します。

日時 5月8日(土) 午後2時~4時
場所 国際高等研究所(木津町)

テーマ 「地球科学の進歩と限界」
講師 京都大学名誉教授の加藤進さん
定員 先着120人
入場料 無料
申込方法 ほかき・電話・ファックスのいずれかの方法で住所・氏名・年齢・電話番号・ファックス番号、参加希望人数をお知らせください。

申込・問合せ先 国際高等研究所「加藤講演会」係
(619・0225) 相楽 那木津町木津川台9・3、
TEL 73・4001、Fax 73・4005



植木の剪定をするシルバー人材センターの会員

市は、平成11年度人権・行政(なやみごと)相談所を次のとおり開設します。

日時 毎月第2・4水曜日、午後1時30分~4時
場所 ①第2水曜日：市役所会議室 ②第4水曜日：北部住民センター会議室
ただし、相談日が祝日の時は行いません。

問合せ先 市市民課 (62・4343)

市は、平成11年度人権・行政(なやみごと)相談所を次のとおり開設します。

日時 毎月第2・4水曜日、午後1時30分~4時
場所 ①第2水曜日：市役所会議室 ②第4水曜日：北部住民センター会議室
ただし、相談日が祝日の時は行いません。

問合せ先 市市民課 (62・4343)

市は緑を守り、増やし、育てるために4月1日から5月31日まで「緑の募金運動」を行います。

ご家庭や街頭での募金運動にみなさんの積極的なご理解・ご協力をお願いいたします。

緑の募金は、公共緑地の整備、生け垣の樹木代補助や誕生記念樹の配布など、身近な地域の緑化に活用させていただきます。

問合せ先 市街路公園課 (64・1346)

植木剪定の受付開始

市シルバー人材センター 期待にそえない場合があります。平成11年度の植木剪定、ますのであらかじめご了承の受付を4月1日から始めさせていただきます。

申込・問合せ先 市市民課 (62・4343)

日時 毎月第1水曜日 (相談日が祝日の場合は翌日実施)、午後1時30分~4時30分
場所 市役所会議室
定員 8人(予約制)
申込方法 相談日の10日前から電話などで予約(10日前が土・日曜日の時は前日の金曜日が予約開始日)
申込・問合せ先 市市民課 (62・4343)

市は、平成11年度人権・行政(なやみごと)相談所を次のとおり開設します。

日時 毎月第2・4水曜日、午後1時30分~4時
場所 ①第2水曜日：市役所会議室 ②第4水曜日：北部住民センター会議室
ただし、相談日が祝日の時は行いません。

問合せ先 市市民課 (62・4343)

市は緑を守り、増やし、育てるために4月1日から5月31日まで「緑の募金運動」を行います。

ご家庭や街頭での募金運動にみなさんの積極的なご理解・ご協力をお願いいたします。

緑の募金は、公共緑地の整備、生け垣の樹木代補助や誕生記念樹の配布など、身近な地域の緑化に活用させていただきます。

問合せ先 市街路公園課 (64・1346)

市は緑を守り、増やし、育てるために4月1日から5月31日まで「緑の募金運動」を行います。

ご家庭や街頭での募金運動にみなさんの積極的なご理解・ご協力をお願いいたします。

緑の募金は、公共緑地の整備、生け垣の樹木代補助や誕生記念樹の配布など、身近な地域の緑化に活用させていただきます。

問合せ先 市街路公園課 (64・1346)

市は緑を守り、増やし、育てるために4月1日から5月31日まで「緑の募金運動」を行います。

ご家庭や街頭での募金運動にみなさんの積極的なご理解・ご協力をお願いいたします。

緑の募金は、公共緑地の整備、生け垣の樹木代補助や誕生記念樹の配布など、身近な地域の緑化に活用させていただきます。

問合せ先 市街路公園課 (64・1346)

市は緑を守り、増やし、育てるために4月1日から5月31日まで「緑の募金運動」を行います。

ご家庭や街頭での募金運動にみなさんの積極的なご理解・ご協力をお願いいたします。

緑の募金は、公共緑地の整備、生け垣の樹木代補助や誕生記念樹の配布など、身近な地域の緑化に活用させていただきます。

問合せ先 市街路公園課 (64・1346)

市は緑を守り、増やし、育てるために4月1日から5月31日まで「緑の募金運動」を行います。

ご家庭や街頭での募金運動にみなさんの積極的なご理解・ご協力をお願いいたします。

緑の募金は、公共緑地の整備、生け垣の樹木代補助や誕生記念樹の配布など、身近な地域の緑化に活用させていただきます。

問合せ先 市街路公園課 (64・1346)

車検 定期点検 修理 板金塗装

トヨタ他各種販売
ダイハツ車常時展示
お車のことなら何でも
お気軽にご相談ください。

ダイハツ専門店
(有)河村モータース

京田辺市 新
TEL(62)1967
FAX(63)3120

宇治 純正宇治茶

舞妓の茶

京田辺市普賢寺上大門 2-1
TEL62-0256(代)
FAX63-3269

COLOR PRINT TOMOMIDO PHOTOGRAPH

カラープリント
スピード仕上げ
20分より
(Eメール
初切無料)

コンピユター画像処理
カラーコピー
写真の修正
拡大コピー

証明写真
カラー・白黒
スピード仕上げ
パスポート・受験・就職
免許

スタジオ
お宮参り
七五三・成人式
お見合い・婚礼
商品撮影・各種出張撮影

カメラの
トモミ屋
62-5548
近鉄新田辺駅東口

**豊富な品揃えでオフィスを
応援します**

コンピューター関連機器
ワープロ・FAX・コピー機
印刷機・スチール家具
法令用紙・文具・事務用品
ラッピング・雑貨・画材
カラーコピー・大型コピーサービス

営業時間
平日 AM10:00~PM8:00
日 祝日 AM10:00~PM7:00

株式会社 大栄
京田辺市田辺津田46-1
(近鉄新田辺駅前)
TEL 0774-62-9473
FAX 0774-62-9577

島本事務所

法務局前 62-780-1

不動産登記・商業登記・測量

いのちの出

母
お
ナ

母
お
ナ

青葉の集い

市文化協会サークル部会は同協会所属のサークル交流会第7回青葉の集いを開きます。

文化協会

時間 午前9時～午後5時
場所 中央公民館
【ダンスパーティー】
時間 午後7時～9時
場所 中央公民館

【展示会】
時間 午前9時～午後4時
場所 中央公民館と市公民館
【舞台発表】
時間 午後1時～4時30分

【展示会】
時間 午前9時～午後4時
場所 中央公民館
事務局長 市社会教育課内
62-95550へお問い合わせください。

【展示会】
時間 午前9時～午後5時
場所 中央公民館
申込方法 田辺中央体育館へ電話または来館して申込
62-1501

田辺中央体育館

【展示会】
時間 午前9時～午後5時
場所 中央公民館と市公民館
【ダンスパーティー】
時間 午後7時～9時
場所 中央公民館

【展示会】
時間 午前9時～午後4時
場所 中央公民館と市公民館
【舞台発表】
時間 午後1時～4時30分

【展示会】
時間 午前9時～午後5時
場所 中央公民館
申込方法 田辺中央体育館へ電話または来館して申込
62-1501

【展示会】
時間 午前9時～午後5時
場所 中央公民館
申込方法 田辺中央体育館へ電話または来館して申込
62-1501

交通安全シリーズ



◆ドライバーのみならずへ新入学児童、園児等の姿を見かけたら、スピードを落とすして安全に通行させてください。

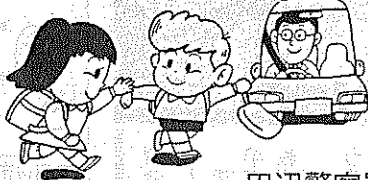

田辺警察署 63-0110

応援しましょう！新入学児

交通社会へ本格デビュー

入学後に多い小学1年生の事故

◆平成10年、京都府内

Table with 2 columns: 入学前 (1~3月) 15人, 入学後 (4~6月) 49人

運転手さん！あなたの死角にほくがいます

入学前後3か月間の事故を比較すると入学後は入学前の3倍以上になっています。

適切な体力づくり
日時 4月5日・19日
午前10時～正午、9日・23日(金)午後5時～8時、10日・17日(土)午前9時～正午

ボウリング教室

インストラクターが指導

ストライクやフックボールの投げ方

市社会体育協会は、ボウリング教室・入門編を5回シリーズで開きます。
開催日 5月6・13・20・27日、6月3日。いずれも木曜日。
時間 午後1時30分～4時
場所 市公民館新田辺

第14回市民総合体育大会

硬式テニスと野球に参加を
市社会体育協会は、第14回市民総合体育大会の参加者を募ります。

登録者を募る

野球場・ソフトボール場の使用抽選
登録方法 田辺中央体育館に備え付けの登録用紙に必要事項を記入し、同体育館へ提出し

市教育委員会は、田辺木津川運動公園フットボール部・スポーツ少年団に登録
野球場・ソフトボール場・田辺公園 しているチーム
登録方法 田辺中央体育館に備え付けの登録用紙に必要事項を記入し、同体育館へ提出し

スポーツ教室

Table with columns: 教室名, 対象, 期間, 時間, 内容, 受講料, 定員

参加資格 市内に在住・通勤・通学する高校生以上の人
参加費 1チーム1500円
申込方法 田辺中央体育館に備え付けの申込用紙に必要事項を記入し、同体育館内社会体育協会事務局へ郵送か持参してください。

Long-run VIKING 2月1日～11:30～14:00 レストラン「かも川」

時計・宝石・メガネ (株)おおかわ 近鉄新田辺駅東 TEL.62-4466

安心 車のことなら販売から整備・点検・車検まですべてウエムラにおまかせ下さい

エムエムエム 各種工事の設計施工請負 電気、通信、防災機器等の販売および工事を業とする商工会会員で加入希望の方は商工会事務局又は下記まで連絡下さい。

御婚礼予約受付中 CHUSHIN SANJO 中心山荘 TEL.62-2248

市のカレンダー



北部ふれあい祭で舞台発表

4月の行事

- 1 (木) 乳幼児相談(保セ9:00~11:00)
2 (金)
3 (土)
4 (日) 休日応急診療所開設(受付8:30~14:30)
5 (月) 成人健康相談(保セ9:00~11:00)
6 (火) ツベルクリン反応(保セ)=10年11月生および申込者を対象
7 (水) 機能訓練事業(田辺公園13:30~15:30)
8 (木) 判定・BCG(保セ)=4月6日のツ反を受けた人を対象
9 (金) 3歳6か月児健診(保セ13:00~14:00)
10 (土) コンピューターによる健康体力相談(中体9:00~12:00)
11 (日) 休日応急診療所開設(受付8:30~14:30)
12 (月) 成人健康相談(保セ9:00~11:00)
13 (火) 3か月児健診(保セ13:00~14:00)
14 (水) マタニティーセミナー前期(保セ13:15~16:00)

表の見方
予防接種の受付時間は13:30~14:30
中図=中央図書館 65-2500
保セ=保健センター 63-2662
社福=社会福祉センター 65-4961
中公=中央公民館 62-2552
中体=田辺中央体育館 62-1501
北セ=北部住民センター 63-7955
プー=田辺公園プール 65-3113

- 15 (木) 老人健康相談(常盤苑13:30~15:00)
16 (金) 10か月児発達相談(保セ13:00~14:30)
17 (土) コンピューターによる健康体力相談(中体9:00~12:00)
18 (日) 休日応急診療所開設(受付8:30~14:30)
19 (月) 成人健康相談(保セ9:00~11:00)
20 (火) 1歳6か月児健診(保セ13:00~14:00)
21 (水) 健康相談(北セ13:30~15:00)
22 (木) 三種混合(保セ)=生後6~18か月の乳幼児を対象
23 (金) マタニティーセミナー後期(保セ13:15~16:00)
24 (土) ジュニアチャレンジクラブ教室(野外活動センター9:30~12:00)
25 (日) 休日応急診療所開設(受付8:30~14:30)
26 (月) 成人健康相談(保セ9:00~11:00)
27 (火) 3か月児健診(保セ13:00~14:00)

- 28 (水) 人権・行政[なやみごと]相談(北セ13:30~16:00)
29 (木) みどりの日 休日応急診療所開設(受付8:30~14:30)
30 (金) 市児童福祉週間=5月9日まで

5月の行事

- 1 (土) 青葉の集い(中公・コミュニティホール9:00~)
2 (日) 休日応急診療所開設(受付8:30~14:30)
3 (月) 憲法記念日 休日応急診療所開設(受付8:30~14:30)
4 (火) 国民の休日 休日応急診療所開設(受付8:30~14:30)
5 (水) こどもの日 休日応急診療所開設(受付8:30~14:30)

国際交流に補助金
市は、市民のみならず国際交流を進めてもらつと、外国人留学生などの家庭への受け入れや海外での文化交流などに対して補助金を交付します。

移動図書館の巡回日程表
曜日 地区名 駐場所 巡回時間 巡回日
草内 草内小学校北隣 2:20~3:00 6
火曜 新興 新興戸田中建設北50m 3:10~3:50 20
水曜 水取 水取コミュニティセンター横 3:00~3:30 13
木曜 天高 天王バス停前 3:00~3:30 7
水曜 打田 打田構造改善センター前 4:20~4:50 21
水曜 松井 松井児童公園北東50m 2:30~3:00 14
木曜 健康村 健康村公民館 3:20~4:00 28
木曜 出内 三山木小学校北側空地 2:10~2:40 15
木曜 宮ノ口 白山神社横 2:50~3:20 15
木曜 江津 江津公民館前 3:30~4:00 15
木曜 山本 山本出荷場精米所前 4:10~4:50 8
木曜 高木 高木公民館前 2:30~3:10 22
木曜 南山 南山児童公園 3:20~4:00 22
木曜 飯岡 飯岡バス停前 4:10~4:50 22

くみ取り券の販売中止商店
し尿くみ取り券の販売業務を中止された商店をお知らせします。
店名 いすみ食堂(一休室)
問合せ先 市環境課(62-13666)

社協だより
司法書士法律相談
日時 4月15日(木)午後1時30分~4時(予約制)
場所 社会福祉センター
問合せ先 市社会福祉協議会ふれあい相談室(62-5447)

図書館情報
4月のギャラリー
「ひまわり合同作品展」
黒川京重 13日(火)~18日(日)
「篆刻展」斎藤元三 20日(火)~25日(日)

只今 設計に緑を 設計中
澤田建築事務所
大阪市西区阿波座1丁目11-18 昭和本町ビル
Tel 06(6535)0040
Fax 06(6533)6045
京田辺市 Tel(63)6644

生涯学習 のすすめ

9回シリーズ 受講生 250人を募る

たなべ・同志社ヒューマンカレッジ

同志社大学・市・市教育委員会は、生涯学習のための講座「たなべ・同志社ヒューマンカレッジ」の受講生を募ります。

第1回目から第4回目までの講義は受講希望者全員を対象にした公開講座ですので、受講登録者以外の人でも参加できます。

ふるってご参加ください。

講義日程・内容↓下表のとおり

時間↓いずれも午後1時30分～3時30分。ただし、第1回目は、午後1時15分から開講式を行います。

場所↓第1～4回目：同志社大学田辺校地↓第5～9回目：社会福祉センター

対象↓中学生以上の人で全講義受講可能な人
定員↓250人（申し込み多数の際は抽選）

たなべ・同志社ヒューマンカレッジ講義日程

月日	講義テーマ	講師
1 5月15日(土)	ゲームと経済学	大学長・経済学部教授 八田 英二
2 6月5日(土)	政党政治のゆくえ -「55年体制」に代わる政治モデルは何か?-	法学部教授 西田 毅
3 7月3日(土)	市民生活とボランティア -福祉のまちづくりにむけて-	文学部教授 渡辺 武男
4 9月4日(土)	インターネットとは? -その誕生から現在まで-	経済学部助教授 宮崎 耕
5 10月2日(土)	勿体ない...で地球環境を考える	工学部教授 山下 正和
6 11月6日(土)	曲り角にきた企業経営 -いま経営者は何をすべきか-	商学部教授 太田 進一
7 12月4日(土)	苦悩を乗り越えるための心理学 -感情の抑圧・告白と心身健康-	文学部専任講師 余 語真 夫
8 2月12日(土)	星と宇宙の探究	理工学研究所教授 成田 真二
9 3月11日(土)	コンピュータに人の気持ちがわかるか?	工学部教授 柳田 益造

受講料↓無料
応募方法↓往復はがきの職業(学校名)・年齢・氏名(ふりがな)・年齢・住所を記入し、電話番号を返信用に郵便番号・住所・「カレッジ希望」を、返

必着
応募・問合せ先↓市教育委員会社会教育課(〒610-0393京田辺市田辺)

しめきり↓4月22日(木)

信用の表に郵便番号・住所・氏名を書いて市教育委員会社会教育課へ送付してください。



茶香服大会にチャレンジするみなさん

29日新茶まつり

アル・プラザで

市は特産のお茶を多くのみなさんに親しんでいただくため、「京田辺市新茶まつり」をアル・プラザ京田辺で開催します。

新茶の無料接待や茶の手もみ実演、茶香服大会(お茶当りクイズ)などを行います。

日時↓4月29日(みどりの日) 午前10時～午後5時
場所↓アル・プラザ京田辺
内容↓新茶無料(数回接待)▼茶手もみ実演▼玉露一煎パック配布(2回配布)▼茶香服大会(3回開催)など
問合せ先↓市農政課(☎64-1360)

よくわかる介護保険Q&A

その1 制度の目的は…

昨年3月号の広報京田辺から1年間にわたり平成12年4月から始まる介護保険制度の仕組みを連載してきました。今月号からは、同制度をさらに理解してもらおうと9回シリーズでわかりやすくお知らせしていきます。

【Q】介護保険制度はどのような目的で創られたの？

【A】急速な高齢化に伴って、要介護者が増加し「介護問題」が老後の不安としてクローズアップされてきました。これまで介護をしてきた家族の負担は、要介護状態の重症化・寝たきりの増加などで大きくなり、もはや家族だけでは支えきれなくなってきました。少子化・核家族化も進み、若年者が減る傾向にあります。これは、介護体制の整備が社会的に不可欠であることを意味しています。そこで介護を社会全体で支えていこうと介護保険制度が創られました。

同制度は要介護者が自立して豊かな生活が送れるよう、住み慣れた地域や希望する施設で安心して暮らすことができるためのものです。

【Q】介護保険制度はこれまでの制度とはどうちがうの？

【A】従来のものは、行政が施設入所や在宅サービスを決定する「措置」が基本となっています。この制度ではサービスが画一的であったり、所得調査を要するため心理的な抵抗が多いなどの問題点がありました。

こうした問題点を解決するため、措置制度からの転換を図り①被保険者として保険料を支払うことによって権利が発生し、誰もが利用できる仕組みを創ること②多様なサービスの中から自由に選択できること③所得に関わらず、一定の負担でサービスを利用できることなどを内容とする新しい制度として介護保険がスタートすることになったのです。

委員会社会教育課(〒610-0393京田辺市田辺) 0-0393京田辺市田辺 80-62-9550

児童福祉週間 4月30日から

人形劇やプールの開放など

市や市教育委員会などになって各種事業に取り組みます。

【子どもつよつよこのぼり】の掲揚 日時↓4月30日(金) 午後5時～9時(日)まで行います。

同週間中、家庭・学校・地域社会などが一体と

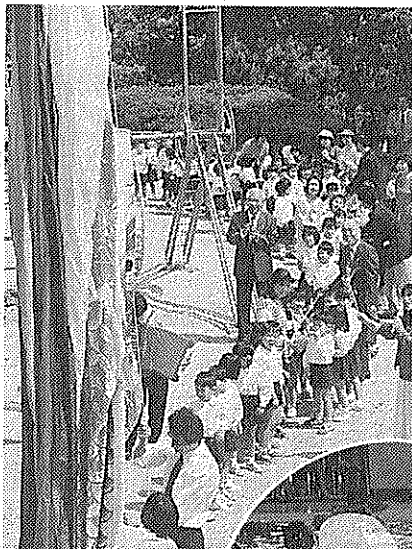

子どもつよつよこのぼりを掲げる



プールは5月5日に無料開放

障害者のためのガイドブック

市は、障害者に対するさまざまな情報の提供と各種用具の給付・諸手当・各種減免制度・施設入所などの制度の普及をめざした「障害者ための施設ガイドブック」を制作しました。

多くの人に活用していただくために障害者団体を通して関係者の方に配布。また、ヘルプサービス・日常生活者実施への理解を深めて

市は、障害者に対するさまざまな情報の提供と各種用具の給付・諸手当・各種減免制度・施設入所などの制度の普及をめざした「障害者ための施設ガイドブック」を制作しました。

多くの人に活用していただくために障害者団体を通して関係者の方に配布。また、ヘルプサービス・日常生活者実施への理解を深めて

【第8回京田辺市子ども放】 日時↓5月5日(日) 午後1時30分～3時30分
場所↓中央公民館
内容↓小・中学生が自由なテーマで主張します。また、アトラクションとして田辺少年少女合唱団コスモスの合唱もあります。
問合せ先↓市児童福祉課(☎64-1377)

木津川まつりで魚つかみや青空市
日時↓5月2日(日) 午前9時～午後4時(雨天↓5月3日に順延)
内容↓熱気球体験試乗会(先着100人)▼魚つかみ大会(大人:200円・子ども:100円)▼青空市(リサイクル品・市内企業の商品の販売)など
協賛金も募っています。
問合せ先↓木津川まつり実行委員会(市商工会内、☎62-0093)

消費拡大をめざして 新茶まつりでP.R

生を対象に米に対する親しみのP・R活動やクッキング教室での体験など、米に関するイベント、情報提供で消費拡大をへお寄せください。

新茶まつり「米消費拡大コーナー」を開設