



京田辺

山城大橋が開通

三世代夫婦が通り初め



三世代夫婦を先頭に渡り初めをするみなさん

21世紀の文化と産業をつなぐ橋……京都府が建設を進めていた山城大橋が完成し、11月26日午後3時から一般利用できるようになりました。同橋は、国道の渋滞解消や橋を渡る歩行者の安全性の確保などを指して建設。これにより慢性的な渋滞緩和や橋を渡る歩行者の安全性の向上に役立つこと

21世紀の文化と産業をつなぐ

が期待できます。一般利用に先立ち、午前10時から田辺中央体育館で開通記念式典が京都府知事

や京田辺・城陽両市長をはじめ関係者約300人が出席して開かれました。式典のなかで、荒巻知事が木を述べました。



祝 一般国道307号山城大橋開通

式典でお礼のことは述べる久村市長

山城大橋 国道307号の京田辺市草内と城陽市奈島を結ぶ、長さ540・5メートルの木津川に架かる橋。城陽市側で国道24号と接している。橋の重みを支える中央部は単独単弦ローゼ橋で、アーチは長さ128メートル。関西文化学術研究都市イメージカラー「紅色」に塗られている。昭和63年から事業が始まり、総工費は約80億円。

新橋	対象項目	旧橋
540.5m	長さ	512.0m
21m	幅	6m
片側2車線	車線数	片側1車線
両側に2.5m	歩道	なし
1つ・18m	アーチの数・高さ	8つ・11m

<各会計の収支状況>

()内は実質黒字額。単位は千円

会計区分	歳入	歳出	差引額
一般会計	18,674,278	18,431,693	(167,171) 242,585
松井財産区	9,917	7,832	2,085
老人保健	3,019,421	3,003,429	15,992
住宅新築資金等貸付事業	62,685	62,281	404
国民健康保険	2,063,568	2,034,888	28,680
休日応急診療所	22,331	21,426	905
公共下水道事業	2,234,178	2,234,178	0
農業集落排水事業	190,905	180,698	(172) 10,207

広報京田辺は、10月からスタートした「情報公開制度」の内容をシリーズでお知らせしています。

【Q】市が持っている私に関する情報や家族に関する情報が他人に知られたくないのですが？

【A】 情報公開制度は原則開示ですが、他人に知られたくない個人に関する情報は、個人情報として開示しないことになっています。

情報公開制度は、基本原則のひとつにプライバシーの保護を掲げています。取り扱いについては、特に注意を払っていくことにしていますので、ご安心ください。

【Q】市役所に特別な関係のある人でないと情報は見られないのではないのですか？

【A】 情報公開制度は市民であれば、すべて平等に公文書の開示請求をすることができます。ですから開示される基準が請求者によって変わることはありません。

【Q】公文書の開示請求をしたいのですが、どこへ行けばいいのですか？

情報公開Q&A

【A】 市情報公開条例のスタートに伴い、市役所4階に公文書開示窓口を設けました。公文書開示についてのご相談や請求はここで受け付けています。

また、ここには公文書の一覧表をはじめ市の例規集や各種統計書・官報などを揃えており、自由に見ることができます。

【Q】情報公開制度と公文書の管理はどのような関係にあるのですか？

【A】 公文書の適切な管理は、情報公開制度の円滑な運営の前提となるものです。公文書をすぐに特定し取り出せるようにしておくことは、通常の事務・事業の遂行のみならず公文書開示請求があった場合の迅速な対応として大切なことです。これは、「公文書は市民共有財産」という認識によるものです。

このため、市は条例の施行に当たりこれまでの文書管理制度を見直しました。この中で、特に永年保存文書については全庁統一した文書登録目録を整備して公文書開示窓口へ置き、開示請求される人に利用していただくようにしています。

おわり



橋の上からスタートする市民マラソン参加者



祝賀プレイベント

新しい橋の完成を祝う

京田辺・城陽両市が、山賀プレイベントを11月22日、山城大橋の開通を記念した祝いに真新しい山城大橋の上で

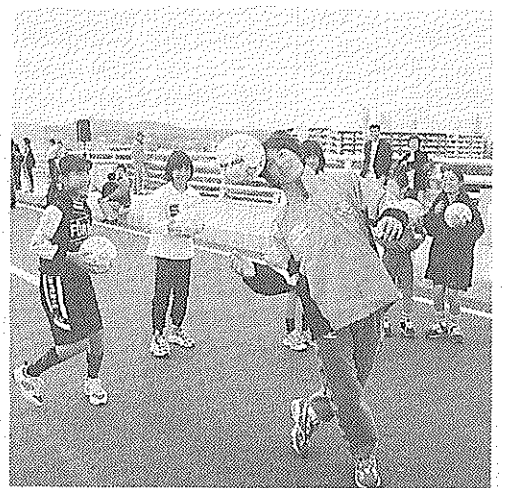

京都サンガの選手にリフティングの指導を受ける子どもら

開きました。当日は、小春日和のなか、両市の市民ら約3000人が訪れ、新しい橋の完成を祝いました。久村京田辺市長が「新しい山城大橋は、21世紀に架ける夢の橋」大西城陽市長は「産業・文化面で果たす役割は大きい」と両市長とも同橋に架ける期待を述べました。

平成9年度の決算まとめ

財源を有効に

昨年度、京田辺市にはどの市の向上や快適に暮らせるからどれくらいのお金がまちづくりのために多くの入り、それをどのように使事業を行いました。ったのか……市になつては一般会計の決算額は、歳入が186億7427万8千円、歳出は184億3169万3千円。依然厳しい財源をこのうち10年度へ繰り越すり効率的に活用し、住民福祉財源7541万4千円に

を差し引いた実質収支は1億6717万1千円の黒字となりました。特別会計の決算も上表のとおり。全ての会計(松井財産区・老人保健・住宅新築資金等貸付事業・国民健康保険・休日応急診療所・公共下水道事業・農業集落排水事業)で黒字となっています。(水道事業会計は5面に

表1 保育所(園)一覽表

公・私	対象年齢 (平成11年4月1日現在)	保育所(園)名	定員(人)	所在地	電話番号	保育時間	
						通常保育	早朝・延長保育
公	生後57日から満5歳まで	河原保育所	150	河原 神谷 69	62-2681	※(月~土曜日) 7:00~8:30 (月~金曜日) 16:30~19:00 (土曜日) 11:30~16:00	
		草内保育所	90	草内五反田22-1	62-1054		
		三山木保育所	90	三山木南垣内37	62-2055		
立	生後57日から満2歳まで	南山保育所	30	三山木 南山 63	62-3641		
		普賢寺保育所	60	水取 門田 6	65-0153		
私立	生後57日から満5歳まで	大住保育園	90	大住 下西野 77	62-0468	※と同じ	
		松井ヶ丘保育園	90	大住 虚空蔵谷 4	63-2649		
		みみづく保育園	90	大田 辺西垣内 36	63-2335		

市内保育所(園)の入所希望者を受付

15日から申込用紙交付

平成11年度市内保育所(園)の入所希望者(現在入所している乳幼児で引き続き入所を希望する人も含む)を受け付けます。

【入所対象】
表1を参照し、入所希望保育所(園)を決めてください。ただし、年齢別などの定員を超える申し込みがあった時は、第一希望の保育所(園)に入所できない場合があります。

【入所資格】
入所できる乳幼児は市内に在住で、保護者のいづれもが次のいづれかに該当し、さらに同居の親族(65歳未満)なども保育できない場合です。
①外で労働②家庭内で家事以外の仕事に従事③出産の前後、病気がけ、または心身に障害がある④長期にわたり、病人や心身障害者の看病をしている⑤親のいない家庭など



楽しそうに保育所の外で遊ぶ子どもたち

【申込手続】
入所申込用紙の交付期間
場所 12月15日(火) 12月22日(火)の開所時・入所を希望する各保育所(園)受付日時・場所 表2のとおり
初めて入所を希望される人は、必ず子ども同伴で申請してください。
くわしくは、市児童福祉課(☎64・1377)へお問い合わせください。

表2 保育所(園)入所申込書受付日程表

受付場所	受付日時
河原保育所	1月12日(火) 16:00~19:00
草内保育所	1月13日(水) //
三山木保育所	1月14日(木) //
南山保育所	1月18日(月) //
普賢寺保育所	1月12日(火) 9:00~11:30
大住保育園	1月19日(火) 16:00~19:00
松井ヶ丘保育園	1月20日(水) //
みみづく保育園	1月21日(木) //

国民年金の受給や保険料などの相談
京都府社会保険事務所と市は、国民年金の受給や保険料の納付などについての相談会を行います。
日時 12月7日(月) 午前10時30分~午後4時
場所 アル・プラザ京田辺セントラルコート
くわしくは、市国民年金課(☎63・1122)へお問い合わせください。

国民年金

平成11年1月1日診療報酬の改定に伴い、乳幼児医療費の助成制度が一部改正されます。対象年齢が、満2歳未満までと広がります。対象者は3歳未満児は、平成8年1月2日以降生まれの乳幼児です。

乳幼児医療助成を拡大
対象者は3歳未満児は、平成8年1月2日以降生まれの乳幼児です。

平成11年1月以降も乳幼児医療費は、有効期間中であつても平成11年1月1日現在に届けてください。

ご存知ですか「老人保健制度」

老人保健医療は、老後の健康保持と適切な医療の確保を図るための医療制度です。市では、老人保健医療にかかる費用が毎年増え続けています。

一人ひとりが病気を予防を心がけ、健康づくりに取り組み、豊かではつらつとした毎を送るために6つのポイントを提案します。

- ①家庭医を持ち、医師を信頼し、指示を守りましょう
- ②お医者さんにかかるときは症状をきちんと説明しましょう
- ③病気の早期発見・早期治療をしましょう
- ④定期的に健康診断を受けましょう
- ⑤重複受診(同じ病気で複数の病院にかかること)はやめましょう
- ⑥食事は栄養のバランスを考えましょう

老化は必ずやってきます。ちょっと注意するだけで、若さを保ち健康で長生きできるのです。自分の健康は、自分で守りましょう。

くわしくは、市高齢福祉課(☎64・1373)へお問い合わせください。

交通事故で医療証を使うときは届け出を

家屋の取り壊し 必ず申告書の提出を
家屋の固定資産税は、毎引き続き課税となります。平成10年度に課税されている家屋で、平成10年中およびそれ以前に取り壊しをされた家屋は、必ず取り壊しの申告書を提出してください。申告がない場合は、平成10年度に課税されています。

医療従事者の届け出
1月15日までに平成10年度は医療従事者の資格を有する方の届け出の資格を有する方の届け出の資格を有する方は、平成11年1月15日(成人の日)までに届け出をしてください。

表1

関係法による届出義務者	就業地等の区分	届出先・問合せ先
医師 歯科医師 薬剤師 保健婦(士) 助産婦(士) 看護婦(士) 准看護婦(士)	住所が又は就業地が八幡市・京田辺市・井手町・宇治田原町	京都府田辺保健所 保健指導課 ☎0774-63-5745
歯科衛生士 歯科技工士	就業地が八幡市・京田辺市・井手町・宇治田原町	京都府保健福祉部 医療・国保課 ☎075-414-4746
	就業地が京都市内	4749
	就業地が京都市内全域	

なお、就業地が八幡市、京田辺市、井手町、宇治田原町以外の京都市内の方は、就業地の各保健所へ提出を、他府県の方は各都道府県所管課へお問い合わせください。

愛する人の為に 愛する人と共に

井出産婦人科

母体保護法指定医 院長 井出哲正

Tel.(0774)-65-4433
新田辺駅より徒歩5分 田辺高校裏通り
入院設備あり

診察受付時間を変更しました *日曜・祝祭日は休診

時間	月	火	水	木	金	土	日
am 9:00~12:00	●	●	●	●	●	●	-
pm 5:00~7:00	●	●	●	●	●	●	-

M マツコ COMPANY

まちづくり技術集団

牧草コンサルタンツ株式会社

併設 牧草土地家屋調査士事務所

測量 調査 計画 設計 登記
区画整理 補償 下水道

京田辺市東・法務局前
☎62-4611(代)

改増築110番

あなたの住まいのご相談は

田辺改増センター

京田辺市三山木荒馬8-1
☎63-5654

ふすま・掛軸
和洋額・絵画

秀芳堂

小西表具店

大正元年創業
京田辺市田辺沓脱19
TEL62-0159
FAX62-6100

あらゆるオフィスの合理化をお手伝いします

パソコンシステムなどの導入からアフターフォローまでおまかせ下さい

コンピュータ関連機器
ワープロ・FAX・コピー機
印刷機・スチール家具
法令用紙・文具・事務用品
ラッピング・雑貨
カラコピー・大型コピーサービス

営業時間 平日 AM10:00~PM8:00
日曜日 AM10:00~PM7:00

Daiei

新田辺セントクレイ

各種ソフト、帳簿関係、修理、消耗品のご用命は

株式会社 大栄

京都府京田辺市田辺沓脱46-1
(近鉄新田辺駅) B・I・T DAIEIビル1F
TEL 0774-62-9473
FAX 0774-63-3091

わがまちの財政事情

平成9年度決算

一般会計 186億円のつかいみち

歳入

平成9年度一般会計の歳入は、8年度より15億4403万2千円(9・0割)増え、186億7427万8千円となりました。

主なものは市民税が40億8927万1千円(対前年3万9千円(同25・0割)増)、市税が30億2624万4千円(同5・9割増)、都市計画税が5億2168万7千円(同2・8割増)、市債は金収入の42・6割を占め、税が2億3747万7千円(同23・5割増)です。市税以外の主な収入では、

円グラフで見る歳入

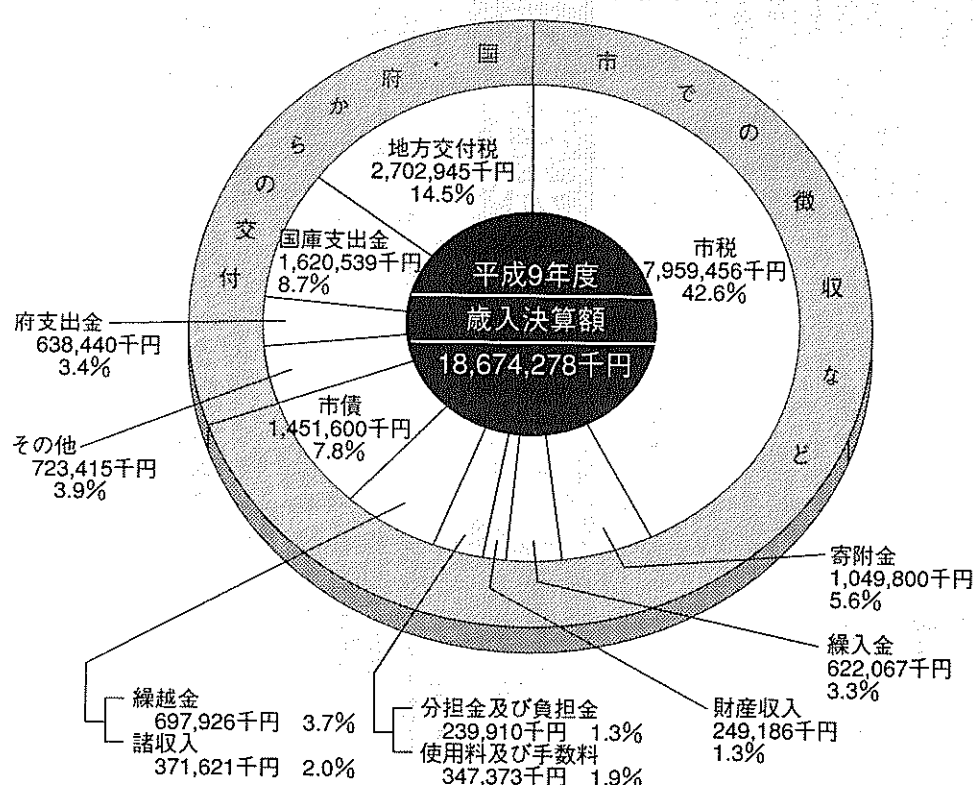

歳出

歳出は184億3169万3千円で8年度より19億9937万2千円(12・2割)増加しました。

主な歳出は、都市基盤整備などの投資的経費が41億2035万7千円で支出全体の22・4割を占めています。

消費的経費のうち職員給与などの人件費は54億248万5千円(全支出の29・4割)、備品購入や管理運営などの物件費が21億7270万3千円(同11・8割)です。

このほか、地方債の元金償還金や利子などの支払いに要する経費となる公債費が17億5223万4千円(同9・5割)、各種積立金が12億6234万3千円(同6・9割)などとなっています。

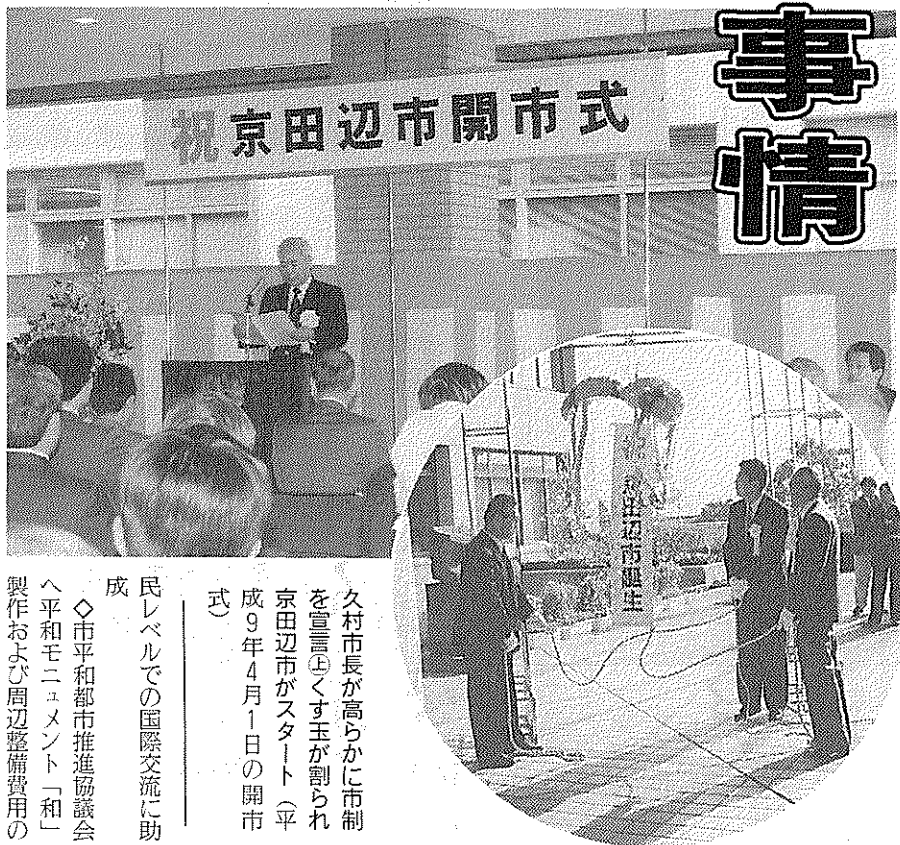

京田辺市開市式

総務費

平成9年度に行った主な事業は次のとおりです。

- ◇外国人留学生の受入れや海外での文化交流など市員が自らの資質向
- ◇市平和都市推進協議会へ平和モニメント「和」製作および周辺整備費用の補助
- ◇防犯灯への電気代補助や交通安全灯・道路反射鏡・バス待合所上屋の新設など防犯・交通安全施設の整備

上を目指して接遇マニエールを作成し、市民サービス改善を進めた

- ◇市制施行時の状況や市民の作文などを50年後に伝えるタイムカプセルを製作
- ◇「京田辺市」誕生を記念した「特集新聞」の発行
- ◇京田辺市の発足を祝い、奥さんを連載中のマンガ家南久美子さんの作品展とマングア教室を開催

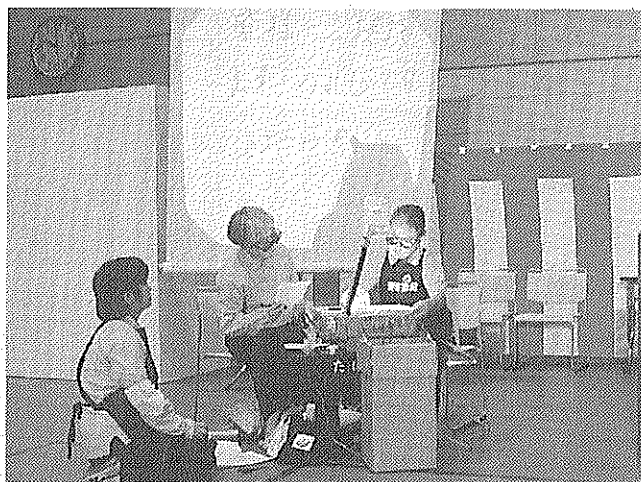

市敬老会でお祝いのことばを要約しOHP(投影機)に速記するボランティア

民生費

障害者が平等に参加できる社会を実現するために、高年齢者福祉の向上に努めた

- ◇乳幼児の健康保持のため医療費を助成
- ◇各種健康診査や検診、予防接種、健康相談の実施
- ◇「健康づくりのついで」や「歯のひろば」の開催
- ◇18の区・自治会、延べ3600人が参加した市民一斉清掃を実施
- ◇河川の水質汚濁を防止するため市内主要河川で水質の検査
- ◇コンポスト設置費の補助や再生資源の回収する団体への補助

衛生費

労働者の住生活の向上を図るために住宅資金を低利かつ長期にわたり融資

- ◇自転車放置禁止区域の自販車を撤去し、交通の円滑化と環境の整備
- ◇近鉄新田辺駅西側に仮駐輪場を建設(240台収容)

労働費

市民一斉清掃でまちをきれいに



市民一斉清掃でまちをきれいに

住みやすさをめざして

一般会計歳出決算額の推移

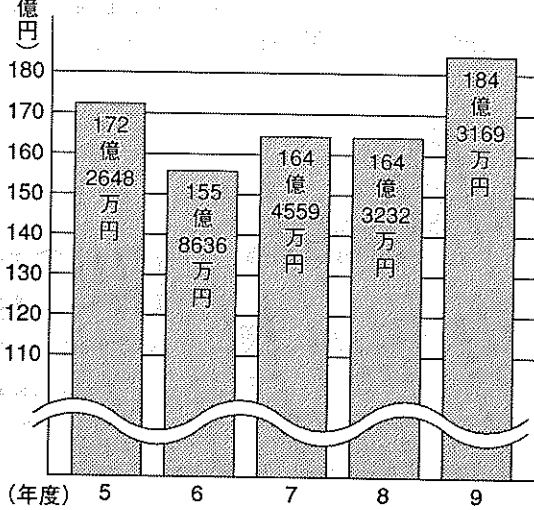

21世紀を展望した都市基盤整備

魅力と個性のあるまちに

円グラフで見る歳出

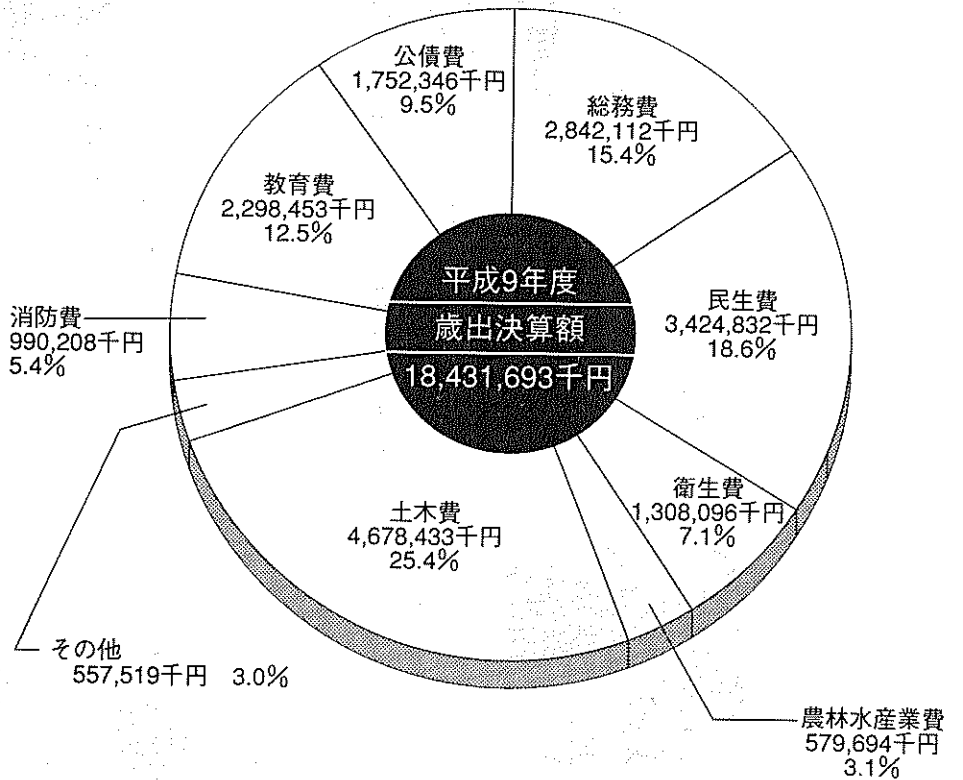

国産材の普及をめざして親子で参加できる木工教室を開催

農林水産費

- ◇米の消費拡大をめざして、一般消費者を対象に啓発活動や米料理研修会を開催
- ◇既存の在来種茶園を生産性の高い品種茶園に改善
- ◇普賢寺・大住地区で農業生産性の向上を図るためにほ場整備を施工
- ◇農道や農業用ため池の整備、かんがい用パイプラインの布設
- ◇甘南備山生活環境保全林の保護育成と管理
- ◇国産材の普及、需要の拡大のために親子木工教室を開催
- ◇記念植樹祭、年2回の植木市の開催
- ◇生け垣設置者への補助や市民誕生記念樹の配布



花と緑のまちづくり

商工費

- ◇消費生活相談・講座の開設や「くらしのフェア」の開催など消費者教育の推進
- ◇リサイクル情報による不用品の有効利用
- ◇商工業振興事業補助や区画整理など市街地の整備
- ◇市の観光スポットを紹介するために観光パンフレットを増刷
- ◇中小企業への融資利子の補助



多くの人でにぎわった「くらしのフェア」

土木費

- ◇黒田川・駒ヶ谷川の河川改修を行い、住宅地への浸水・農地への冠水などの防止を図る
- ◇交通安全と住民の生活環境の向上を図るために幹線道路・市内道路を整備
- ◇田辺公園や(仮称)防賀川公園の整備
- ◇JR京田辺駅周辺の自由通路・駅前広場の整備並びに駅舎の橋上化を一体的に進め、ターミナル機能の充実を図る
- ◇JR京田辺駅東駅前暫定広場を整備
- ◇市営住宅一休ヶ丘団地建て替え工事の実施設計
- ◇地域の治水対策の向上を図るため、手原川を平成9・10・11年度連続で整備



市北部と市中心部を結ぶ新田辺駅前線

消防費

- ◇消防弱者に火災速知器を設置
- ◇複雑多様化する災害・事故に対応できるよう救助工作車・救助資機材を導入
- ◇震災対策で耐震型防火水槽を設置
- ◇高度救急に対応するため救急救命士を養成
- ◇市民対象に応急手当に関する正しい知識と技術の普及のため普通救命講習を開く
- ◇消防団員の士気高揚と

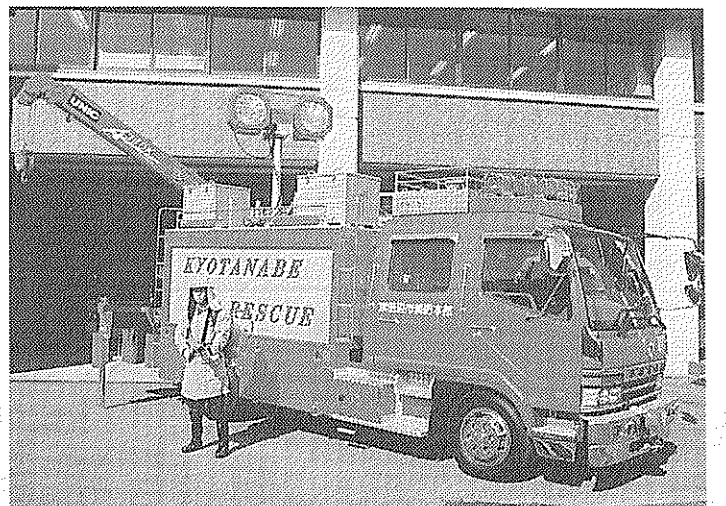

市民の生命と財産を守るために最新鋭の救助工作車を配備

教育費

- ◇英語指導助手を採用し、市内3中学校で授業の補助や英語クラブ・課外授業への協力
- ◇小・中学校間のネットワーク化したコンピュータを増設
- ◇松井ヶ丘小学校の教育環境の充実を図るため、特別教室棟を増設
- ◇0157対策で給食調理師に検便検査や薬用石けんの配布
- ◇同志社大学との共催イベント「たなべ・同志社ヒューマンカレッジ」の開催
- ◇青年層の社会参加や青年団活動を活性化するために青年スポーツフェスティバルや沖繩青年交流事業を開催
- ◇ジュニアリーダー研修会や子どもまつりを開き、子ども会活動の活性化
- ◇学校5日制の趣旨を踏まえ、ふるさと体験学習を実施
- ◇八幡市と合同で全国高等学校総合体育大会を開催
- ◇気軽に参加できる各種スポーツ行事・教室を開く
- ◇野外活動センターにパソコン・研修棟・アスレチックなどを増設

快適な住環境づくり

水道事業

2852万の黒字

安定した給水に努める

水道事業は、給水人口の増加と生活様式の多様化に伴う水需要の増加に対応するため、昭和56年度から上水道第6次拡張事業を進め、一部を除きほぼ終

了しました。平成9年度は老朽化した配水管の取り替え工事などを計画的に施工し、三野・普賢寺地域への配水管などの改良工事を行いました。また、公共下水道などの関連工事に伴う配水管の布設および移設の工事を行い、安定した給水に努めました。

昨年度の業務状況は、水道普及率が99.1%で給水件数は1万5143件。また、年間総配水量は6999万立方メートルで前年度に比べ1.7%増加しました。経営状況は、水道料金・工事収益・預金利息などの収益的収入が14億9716万4千円で、前年度と比べて6.9%の増加。一方、原水・配水費などの収益的費用は、14億6864万1千円で前年度に比べ6.4%増加し、水道事業会計の収益的収支は、2852万3千円の利益となりました。

同志社と市が懇談会

ごみの分別収集の協力を要望

学校法人同志社と京田辺 同志社大学田辺校地で開か



お互いに要望を出し合った同志社と京田辺市との懇談会

この懇談会は、同志社大 学が昭和61年に市(当時 田辺町)に開校したのを契 機に同63年から開催。今年 で10回目を迎え、お互いの 現状の報告や意見交換など が行われました。

懇談会のなかで同志社大 学から「通学路から離れた 下宿周辺は街灯が少なく、 夜の一人歩きは危険。街灯 の設置を。また、市からは 「市内に下宿している学生 にごみの分別収集の協力を お願いでいる場を設けて欲 しい」などと要望を出し合 いました。

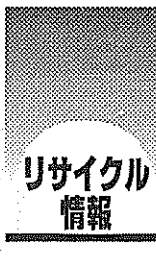

以内であればできます。ただし、返品したいものは使用しないことですね。(府くらしのアドバイサー) おわり

- ゆずります
①ステレオ②介護用ベッ
ド
ゆずってください
①三輪車②電子ピアノ
問合せ先 市商工課 (64-1364)

ママさんおくん 南ス美子

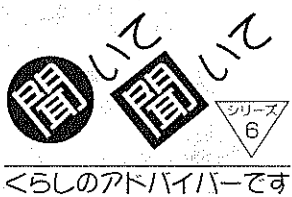

鍋を使用し焦げ目がついたが解約は： クリーニング・オフとは、訪問販売や電話勧誘など

【Q】先日、訪問販売で買った鍋を使い、焦げ目が

【A】使用したらクリーニング・オフができないもの(健康食品・衛生用品など)のなかに鍋は入っていませんので、契約の日から8日

市は、大人の仲間入りを する新成人を招き、成人式

20歳の門出を祝い成人式 (成人の日)午前11時から

会場は、市教育委員会 0-0393京田辺市田辺 80、62-9550

古代の寺を語る

19日に歴史講演会

市教育委員会は、京田辺 市歴史講演会を開きます。

講師 森郁夫さん(帝塚 山大学教授)

定員 各コースとも40人

コース ①長岡天満宮、石 清水八幡宮、一休寺など

寺川孝一さん 社会福祉協議会の地域役員

参加費 1500円

秋の叙勲

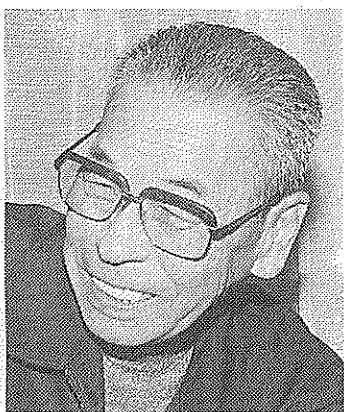

寺川孝一さん

勲七等青色桐葉章 府警察音楽隊に所属

御婚礼予約受付中 CHUSHIN SANSO HOTEL TEL62-2248

etc. 参加費 4000円

市内からは、勲三等瑞宝 章桐葉章に桑山栄八郎さん

42年の間無事故で 造幣局の車を運転

引出物・粗供養 ツツカ い品をより安く 親切に 特約代理店 市松井 3518(代)

産経新聞 朝刊・夕刊 1ヶ月 3,850円(消費税込)

産経新聞 朝刊・夕刊 1ヶ月 3,260円(消費税込)

近商ストア 田辺店 TEL:0774-62-7222

忘年会 新年会 各種調理 パーティー料理

車検 定期点検 修理 钣金塗装 トヨタ他各種販売

一休とんち大賞 決まる

日のお返しは、今も生き生きと蘇る。「白無垢」純白のウェディングドレスか、かにか「しょうもない男なんかにやらんぞー」は夫の第一声。

でも大学に入るや、てまりは茶髪、ドラムなんかたたき出したの。紫色の髪の毛のベースの男に

【名水・酒所を巡る旅】
開催日 平成11年1月24日(日)
コース 大倉記念館、黄桜記念館、御香宮神社など

京田辺市商工会が主催する第7回一休とんち大賞の入賞作品が決まり、表彰式が11月23日に行われました。今年の応募作品数は、こぼなしの部が2599点、エッセイの部が238点、大賞にはこぼなしの部で埼玉県の久未伸さん、エッセイの部では静岡県の阿部広海さんが選ばれました。京田辺市からはエッセイの部で上山伶子さん(大住ケ丘二丁目)が佳作に入賞。上山さんの作品を紹介します。

エッセイの部 娘の結婚

上山伶子

娘の結婚
娘のてまりが生まれた日の感激は今も生き生きと蘇る。「白無垢」純白のウェディングドレスか、かにか「しょうもない男なんかにやらんぞー」は夫の第一声。

でも大学に入るや、てまりは茶髪、ドラムなんかたたき出したの。紫色の髪の毛のベースの男に

一目ぼれしよう。初めて「結婚します。」
「それはおめでどう。早速会場をさがさなくちゃーね。」
「会場って？そんなも手作りの穴開きTシャツにキンキラネックレス。おさまりの皮ジャンスタイル。」
「どうしてシャツに穴開けるの？」
「目立ちたいからでいいや、なにはともあれ。」
「お母さん、費用値切ったので、悪いけどドレスの持ち直しね。」
「お父さん、チャペルへの案内役してね。」
「いったいいくらの結婚式？」
「それは内緒」
「それは内緒」
「それは内緒」

全国から497点の応募

うどんは何からできているの



うどんづくりをするセンター生と子どもら

松井ケ丘小学校で留学生が授業に参加

松井ケ丘小学校に11月18日、ドイツ・チュービンゲン大学同志社日本語センター生ら12人が訪れ、児童らと交流をしました。

児童らが歌や踊りなどを披露した全体交流会に続き、センター生らは各クラスごとの授業に参加。3年生の社会科に加わったローランドさん(22)は早速うどんづくり。「うどんは何からできているのですか」と児童らに質問しながら製麺機を使って作業を進めていました。

アイされるデンキは情熱で生き活きライフのパートナー

有限会社 **アサヒデンキ**

各種工事の設計施工請負
高低圧電気 情報通信 消防 防災
冷暖房給湯 昇降機送風 土木鋼構造
各種住設機器の販売設置
家電 OA 太陽光発電 厨房機器
システムキッチン UB 電動工具

特定建設業許可(電気)電気工事業届出(自家用一般用)

田辺電業会(会員募集)
電気、通信、防災機器等の販売および工事を業とする商工会会員で加入希望の方は商工会事務局又は下記まで連絡下さい。

〒610-0311 京田辺市草内一ノ坪17-5
旧国道307号沿(日石スタンド対面)

TEL 0774-62-4178
FAX 0774-62-4174

宇治茶の老舗 **今村茶翠園**

電話 0774-162100(一八代)
FAX 0774-162100(四〇)

駐車場完備

〈田辺店〉
京田辺市河原御影30番地8
TEL.62-0758

〈久津川店〉
城陽市平川大將軍88番地31
TEL.55-3411

宇治茶の老舗 **今村茶翠園**

電話 0774-162100(一八代)
FAX 0774-162100(四〇)

カラープリント
スピード仕上げ
20分より
(Eメール
40分以内)

コンピュータ画像処理
カラーコピー
写真の修正
拡大コピー

COLOR PRINT TOMOMIDO PHOTOGRAPH

証明写真
カラー・白黒
スピード仕上げ
パスポート・受験・就職
免許

スタジオ
お宮参り
七五三・成人式
お見合い・婚礼
商品撮影・各種出張撮影

カメラの **トモミ堂**

62-5548
近鉄新田辺駅東口

一休寺霊苑指定
甘南備寺霊苑指定

石碑・庭園石・石垣
建築石材加工

石幸江守石材店

京田辺市田辺南里2-1
62-0450

記念品・内祝
ギフトショップ **ホリ**

シャディ

京田辺
62-

歴史街道のツアー

京都府歴史街道モデルツアー実行委員会は、京都の歴史街道を広く知っていただくため、バスツアーを行います。

問合せ先 フリーダイヤル 01-65-0168
普賢寺 藤林 (065-0168)

歴史街道のツアー

京都府歴史街道モデルツアー実行委員会は、京都の歴史街道を広く知っていただくため、バスツアーを行います。

普賢寺で野菜や花などの即売市

普賢寺地域農村活性化推進協議会「フリーマーケット普賢寺」は、野菜や花の即売市を行います。

日時 12月13日(日) 午前9時～午後2時
場所 J.A.京都やましろ普賢寺支店前

内容 リサイクルコーナー、虫干し市、手づくり加工品や特産品(ほうろく・みそ・漬物の販売、食べ物コーナーなど)

問合せ先 フリーダイヤル 01-65-0168
普賢寺 藤林 (065-0168)

対馬庵など
参加費 4500円
しめきり 平成11年1月14日(木)

【橋を巡る旅】
開催日 平成11年3月14日
414-4837
問合せ先 京都府歴史街道実行委員会事務局(府観光・商業課内) 075-414-4837

市立田辺小学校の2年生が、市の無形民俗文化財で桐倉孫神社に伝わる瑞穂御輿を真似た「ミニずい」を作り、同神社に奉納されました。

70人が、市の無形民俗文化財で桐倉孫神社に伝わる瑞穂御輿を真似た「ミニずい」を作り、同神社に奉納されました。

飾りの野菜は色紙で

手づくりのずいきみこしを担いで市内を練り歩く子どもら

この道一筋の努

秋の叙勲が11月3日付けで発表されました。松内恵秀さん(77歳、新小欠)、勲七等(65歳、田辺針ヶ池)と寺川孝一さん(74歳、栄えある受章の喜びの声を聞きました。

「当時は、戦後まもない頃で楽器がそろわず、青年学校や会社から楽器を借りてやっていた」と寺川さん。それでも「行った先々では多くの人に喜ばれた」とか。

現在は「元氣な間は何かさせてもらいたい」と、市

勲七等青色桐葉章

「身にあらざる光栄に感謝していきたく」と記されています」と受章の喜びを語りました。

松内恵秀さん

「何もはなはないことばかりではありませんが、長年勤務したことに対して褒美をいただいた」と謙虚にお話される松内さんは、昭和31年に近畿大学の専任講師として教鞭に立たれてから助教授、教授に就任され平成3年からは名誉教授として現在も活躍中です。

ドイツの魅力を感じ、語学の教育に尽力

「ドイツの魅力については、専門はドイツ語研究。35年間、語学教育に努めてこられました。」

ドイツの魅力については「まわ全体が清潔。環境問題については先進国です」と松内さん。

現在は「健康に気をつけながら、これまで忙しくて読めなかった本を読んだり、美術館へ行くことが楽しみです」とお話しされました。

桑山栄八郎さん

親子でたごっこ

(財)京都府公園公社は「親子たごっこ教室」を開きます。

日時 平成11年1月17日(日) 午前9時30分～正午
場所 けいはんな記念公園(精華町)
対象 小・中学生とその親

定員 30組
持ち物 ①はさみ・カッターナイフ・鉛筆・カラーペン

申込方法 ①官製はがきにて郵便番号、住所、親子の名前・年齢、電話番号を書いてけいはんな記念公園に送付してください。

しめきり 12月21日(月) 申込・問合せ先 けいはんな記念公園管理事務所「親子たごっこ教室」係
〒619-0236 相楽郡精華町植田、093-1200

ドイツの魅力を感じ、語学の教育に尽力

「ドイツの魅力については、専門はドイツ語研究。35年間、語学教育に努めてこられました。」

ドイツの魅力については「まわ全体が清潔。環境問題については先進国です」と松内さん。

現在は「健康に気をつけながら、これまで忙しくて読めなかった本を読んだり、美術館へ行くことが楽しみです」とお話しされました。

アイされるデンキは情熱で生き活きライフのパートナー

有限会社 **アサヒデンキ**

各種工事の設計施工請負
高低圧電気 情報通信 消防 防災
冷暖房給湯 昇降機送風 土木鋼構造
各種住設機器の販売設置
家電 OA 太陽光発電 厨房機器
システムキッチン UB 電動工具

特定建設業許可(電気)電気工事業届出(自家用一般用)

田辺電業会(会員募集)
電気、通信、防災機器等の販売および工事を業とする商工会会員で加入希望の方は商工会事務局又は下記まで連絡下さい。

〒610-0311 京田辺市草内一ノ坪17-5
旧国道307号沿(日石スタンド対面)

TEL 0774-62-4178
FAX 0774-62-4174

宇治茶の老舗 **今村茶翠園**

電話 0774-162100(一八代)
FAX 0774-162100(四〇)

駐車場完備

〈田辺店〉
京田辺市河原御影30番地8
TEL.62-0758

〈久津川店〉
城陽市平川大將軍88番地31
TEL.55-3411

宇治茶の老舗 **今村茶翠園**

電話 0774-162100(一八代)
FAX 0774-162100(四〇)

カラープリント
スピード仕上げ
20分より
(Eメール
40分以内)

コンピュータ画像処理
カラーコピー
写真の修正
拡大コピー

COLOR PRINT TOMOMIDO PHOTOGRAPH

証明写真
カラー・白黒
スピード仕上げ
パスポート・受験・就職
免許

スタジオ
お宮参り
七五三・成人式
お見合い・婚礼
商品撮影・各種出張撮影

カメラの **トモミ堂**

62-5548
近鉄新田辺駅東口

一休寺霊苑指定
甘南備寺霊苑指定

石碑・庭園石・石垣
建築石材加工

石幸江守石材店

京田辺市田辺南里2-1
62-0450

記念品・内祝
ギフトショップ **ホリ**

シャディ

京田辺
62-



トレニングルーム 使用講習会開きます

日時 平成11年1月11日
 午後3時～5時と午後7時～9時の2回
 場所 田辺中央体育館
 対象 市内に在住・通勤・通学する16歳以上の人
 定員 30人ずつ、計60人
 受講料 1,000円
 申込方法 往復はがきの
 住信用に受講希望日時・氏名・年齢・住所・電話番号・勤務先が学校名を、返信

利用料 1回200円
 (トレーニングルーム使用料は別途必要です)
 申込方法 希望日の前日までに田辺中央体育館へ電話、または直接申し込んでください。

適切な体力づくり コンピューターで

日時 12月5・19日(土) 午前9時～正午、7・21日(月) 午前10時～正午、11日(金) 午後5時～8時
 場所 田辺中央体育館

市民相互の交流

京阪奈北近隣 ウォークラリーに200人
 6市(寝屋川・八幡・枚・みなぎは、各ポイントで方・交野・生駒・京田辺) 押す6市オリジナルスタンプをつくる「京阪奈北近隣都市をめぐりながら、さわやかな汗を流していきましょう」

は好天に恵まれ約200人が参加されました。JR東をマイペースで歩いておら寝屋川駅をスタートされた

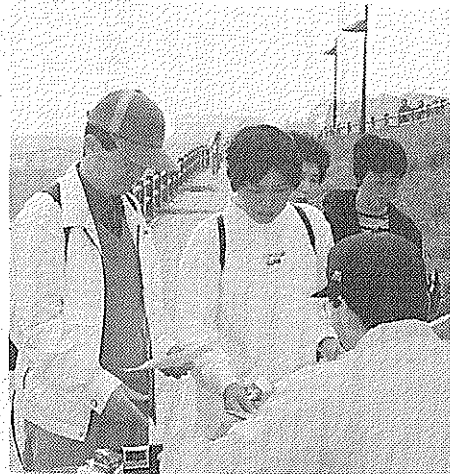

チェックポイントでスタンプをもらう参加者ら

中学生が職場体験

培良中 市内26事業所で
 2年

市立培良中学校の2年生138人が11月12日、市内の病院やスーパーなど26事業所の協力を得て「職場体験学習」をしました。進路指導の一環として今回初めて行われたもの。田辺中央病院では、看護婦希望の4人が、午前9時から午後4時まで勤務。看護婦さん

12月11日まで受付

12月11日まで受付
 15日(火)

京都市共同募金会京田辺地区支会「歳末たすけあ募金」の募金運動を展開します。対象はボランティア活動、在宅介護に関心のある人。定員30人(1月19日は150人まで随時可)しめきり平成11年1月8日(金) 申込・問合せ先 市社会福祉協議会事務局(☎62・2222)

ごみ収集のお知らせ

市民のみなさんから埋立ごみの収集回数増加の要望をふまえ、市では埋立ごみのうち『プラスチック類』に限り、本年12月から平成11年3月まで毎月第2土曜日に特別収集します。第2土曜日に収集する埋立ごみ

- ①プラスチック類
 発泡スチロール・洗剤等のプラスチック容器・とうふ、玉子、カップ麺等食品用のプラスチック容器・ラップ・ビニール類・小型プラスチック類
 収集カレンダーどおりに収集する埋立ごみ (第4週)
 - ②埋立ごみ
 植木鉢・陶磁器・耐熱ガラス・化粧ビン・傘・蛍光灯・小型家電製品・水槽
 - ③空きカン以外の金属類
 鍋・やかんなどの小型金属類
- ①と②は別々のポリエチレン製の透明または白色半透明の袋に入れて出してください。
 問合せ先=市環境衛生センター甘南備園 (☎62-4328) 市環境課 (☎64-1366)



看護婦さんに教わりながら介護の体験をする 培良中の生徒たち

友愛訪問ボランティア入門講座

開催日	内容
1月19日(火)	講義…「在宅高齢者にとって人とのふれあいの大切さ及び高齢者の心理」 講師…早川一光さん(総合人間研究所長)
1月26日(火)	講義…「在宅高齢者へボランティアができること」 実技…高齢者介護の方法 講師…横山洋子さん(セピアの園京田辺市在宅介護支援センター相談員)
2月2日(火)	講義…「当事者の立場から」、意見交換

申込・問合せ先 市社会福祉協議会事務局(☎62・2222)

リサイクルで資源を大切に

もういらなくなったわ

ゆずってほしいな

譲りたいもの、譲ってほしいものがあれば、市商工課(☎64-1364)に登録をしてください。

消費生活相談の窓口を開設

毎週水曜日 13:30～16:00
 市役所3階306会議室
 <問い合わせ先>
 市商工課 ☎64-1364

Brio

京都・滋賀 10店舗のネットワーク

賃貸マンション・テナントビルなどの企画立案から入居者管理・建物メンテナンスまでトータルにサポートします。

株式会社ハウスセン

0120-068-277

安全と生活環境

社会の安全と生活環境を快通な生活環境を守ります

- 交通誘導警備
- 施設警備
- 機械警備
- ビル総合管理

近代グループ

近代警備保障株式会社 tel(65)-5000 fax(63)-7000
 近代ビル管理株式会社 tel(63)-1000 fax(63)-7000
 近代サービス株式会社

近代警備保障(株) 学研都市営業所 京田辺市田辺久戸14

いのちばぐあ 出会いのひととき

- 母と子の教室 お母さんと一緒
- ナースリークラス 2才のおともだちと一緒に

問い合わせ そよかぜ幼稚園 乳幼児ハウス ☎(62)9015

京田辺市金融会

京都銀行 田辺支店
 京都銀行 大住支店
 京都銀行 三山木支店
 京都信用金庫 田辺支店
 京都信用金庫 三山木支店
 幸福銀行 京田辺支店
 南都銀行 京田辺支店
 南都銀行 三山木支店
 南都銀行 松井山手支店
 京都信用金庫 田辺支店
 京都信用金庫 大住支店
 京都信用金庫 三山木支店
 京都中央信用金庫 田辺支店
 京都みやこ信用金庫 田辺支店

京田辺市民

文化祭やくらしのフェアなど

11月1日から3日間「京田辺市民まつり98」として、市役所庁舎前とコミュニティーホール第33回市民文化祭や第2回中央公民館まつりなどが田辺中央体育館や中央公民館、田辺中央体育館や中央公民館一帯で開催され、秋晴れの好天に恵まれ約3万8千人の出入りにあわしました。

また、3日は、市役所庁舎前とコミュニティーホールでくらしのフェア98を開催。消費生活コーナーや年金なんでも相談、農産物の

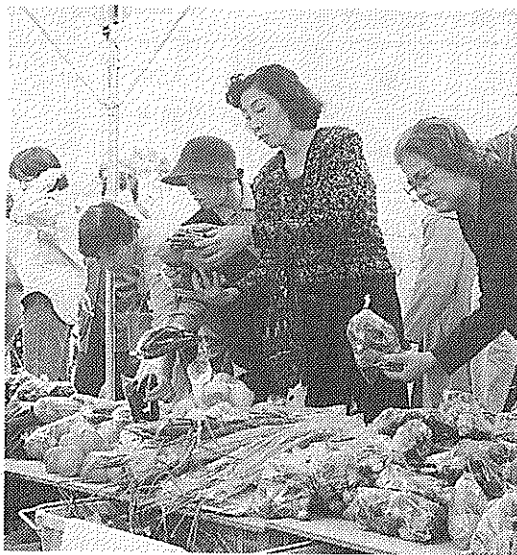

くらしのフェア会場で採れたて野菜を
買われるみなさん

子どもの本の講座開きます

参加無料 しめきり12月22日
市立図書館は、子どもの本の講座を開きます。(ただし事前に申し込みが必要です)

日程・内容①平成11年1月12日「絵本の楽しさ」書館(☎65・2500)、北部市民センター図書室(☎63・7955)②同年1月19日「絵本の楽しさ」③同年2月2日「科学の絵本はじめの歩み」④同年2月9日「本から広がる世界」いずれも火曜日の午後1時30分～3時



中央図書館

児童用図書の展示

来年はつぎの年、つぎの年が出てくる絵本や読み物を集めて展示します。
期間 12月19日(土)～12月22日(火)
平成11年1月14日(木)
午後3時からおはなし会
場所 中央図書館、北部

即売や各種団体による模擬店などが開かれたほか、多目的運動広場では、交通安全



今年も大盛況の社協バザー(田辺中学校体育館)

大盛況の社協バザー

収益金は福祉事業に
市社会福祉協議会主催の「チャリティバザー」が、11月3日に田辺中学校体育館で行われ、約3000人が詰めかけてにぎわいました。会場にはオーブン前か



新

「素晴らしきラジオ体操」
高橋秀実著

全身運動をするにはラジオ体操が一番といわれます。この本には、戦前からラジオ体操について書かれています。ラジオ体操の体操の不調がラジオ体操をすることによって治った」と記されています。

移動図書館巡回日程表

曜日	地区名	駐場所	巡回時間	巡回日
火曜日	草内	草内小学校北隣	2:20~3:00	15
	新興	新興戸田中建設北50m	3:10~3:50	
	興戸	興戸公民館西200m	4:00~4:50	
	水取	水取コミュニティセンター横	3:00~3:30	
水曜日	高船	高船農産加工センター前	3:40~4:10	216
	打田	打田構造改善センター前	4:20~4:50	
	松井	松井児童公園北東50m	2:30~3:00	
	健康村	健康村公民館	3:20~4:00	
木曜日	出垣	三山木小学校北側空地	2:10~2:40	317
	宮ノ口	白山神社横	2:50~3:20	
	江津	江津公民館前	3:30~4:00	
	山本	山本出荷場精米所前	4:10~4:50	
日曜日	高木	高木公民館前	2:30~3:10	1024
	南山	南山児童公園	3:20~4:00	
	飯岡	飯岡バス停前	4:10~4:50	
	飯岡	飯岡バス停前	4:10~4:50	

★中央図書館・北部市民センター図書室で借りられた本も移動図書館で返すことができます。
★貸出券は共通です。
★その場で貸出券をおつくりしますのでお気軽にご利用ください。

ら長蛇の列。3700人の市民から提供された約1万1千点の品は、飛ぶように売れ大盛況でした。
収益金の約271万円は、社会福祉事業やボランティア基金に充てられます。

青少年演劇まつり
京都児童青少年演劇協会は、きょうと児童青少年演劇まつりを開きます。
日時 12月19日(土) 午後1時30分～3時
場所 信州木曾おんたけスキー場(長野県)
対象 市内在住・通勤・通学する小学校1年生以上で初・中級者(小・中学生は保護者同伴のこと)
集合日時 平成11年1月22日(金) 午後10時30分

市民スキー参加者募る
受付1月10日まで
期間 平成11年1月22日(金)～23日(土)
場所 信州木曾おんたけスキー場(長野県)
対象 市内在住・通勤・通学する小学校1年生以上で初・中級者(小・中学生は保護者同伴のこと)
集合日時 平成11年1月22日(金) 午後10時30分

中央公民館は、わくわく倶楽部「体験スノーボード」の受講生を募っています。
期間 平成11年1月22日(金)～23日(土)
場所 信州木曾おんたけスキー場(長野県)
対象 市内在住の18歳から30歳までの人
集合日時 平成11年1月22日(金) 午後10時
集合場所 中央公民館
定員 20人
なお、参加者が14人以下のときは中止します。
また、定員を超えたときは抽選で参加者を決定します。

参加者を決めます。
参加費 1人6000円(リフト・食事代などは個人負担です)。
スノーボード・靴レンタル料 5000円
申込方法 往復はがきの往信用に氏名・年齢・住所・電話番号を、返信用の表に住居・氏名を書いて中央公民館に送付してください。

スキー・靴レンタル料 3000円
申込方法 市教育委員会社会体育課(田辺中央体育館内)へ参加費を添えて申し込みください。電話での申し込みはできません。
受付期間 12月21日(月)～平成11年1月10日(日)ただし、12月30日(水)を除く、午前8時30分～午後5時
申込・問合せ先 市教育委員会社会体育課(田辺中央体育館内) ☎62・150

水道の開・閉栓業務は土・日・祝日は行なっていないので……

必ず手続は平日に

広報に掲載の
写真
さしあげます
ご希望の方は市役所4階企画広報課(☎64-1320)へお問い合わせください

おおむね60歳以上の健康で働く意欲のある方
募集
事業所・ご家庭で高齢者の経験と技能を活用してみたいとお考えの方
申し込み・お問い合わせは、電話でOK!
京田辺市シルバー人材センター
社会福祉センター内 ☎65-4020

寒さは水道の大敵
水道管やじゃ口には古い毛布、ナフ、あるいは専用の保温材を巻き、ぬれないよう上からテープを巻きましょう。

食中毒に気をつけましょう
肉などの食品は、十分に加熱を
冷蔵庫を過信しない
調理器具を清潔に
手洗いは十分に

第1表 人件費の状況

Table with 6 columns: 区分, 住民基本台帳人口, 歳出額(A), 実質収支, 人件費(B), 人件費率(B/A). Data for 9年度.

第2表 職員給与費の状況(当初予算・一般会計)

Table with 6 columns: 区分, 職員数(A), 給与費(給料, 職員手当, 期末・勤勉手当, 計(B)), 1人あたりの給与費(B/A).

第4表 平均給料月額と平均年齢(平成10年4月1日現在)

Table with 6 columns: 区分, 京田辺市, 京田辺市(大学卒), 京田辺市(高校卒), 平均給料月額, 平均年齢.

*一般行政職には、消防・税務・幼稚園などは含まれません。

第5表 職員の初任給の状況(平成10年4月1日現在)

Table with 7 columns: 区分, 京田辺市, (参考)京都市, (参考)国, 平均給料月額, 採用2年経過日給料月額.

第3表 職員給与の概要

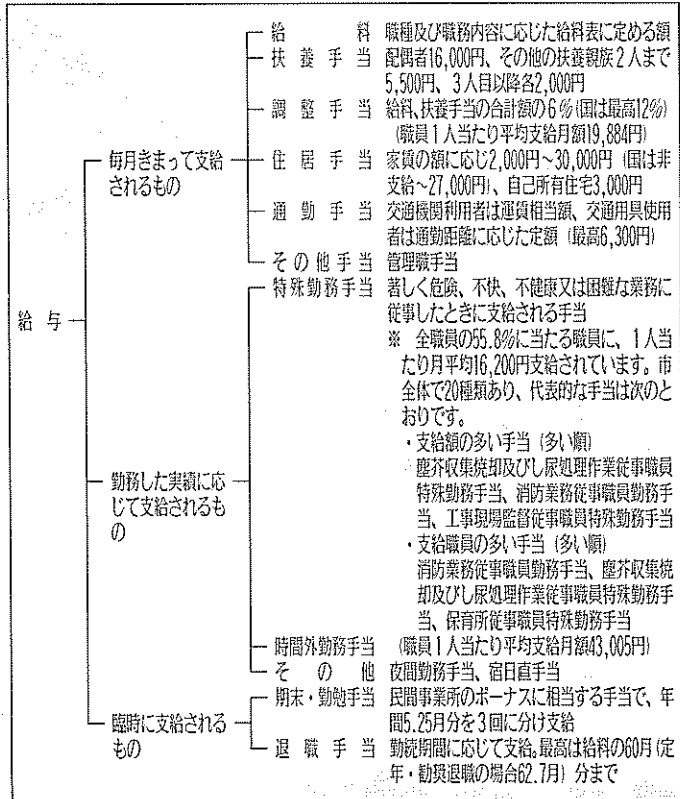

第6表 職員経験年数別・学歴別平均給料月額(平成10年4月1日現在)

Table with 4 columns: 区分, 経験年数10年, 経験年数15年, 経験年数20年, 平均給料月額.

*おおむね、大学卒は22歳、高校卒は18歳、中学卒は15歳です。*経験年数とは卒業後直ちに採用され引き続き勤務している場合は採用後の年数をいうが、それ以外の場合は一定の率を乗じた前歴期間を加えた年数をいう。

第7表 一般行政職の級別職員数(平成10年4月1日現在)

Table with 9 columns: 区分, 1級, 2級, 3級, 4級, 5級, 6級, 7級, 8級, 合計, 標準的な職, 職員数, 構成比.

第9表 一般職の定員の状況(各年4月1日現在 単位:人)

Table with 4 columns: 部門, 9年, 10年, 主な増減理由. Includes 議会, 総務企画, 税務, 民生, 衛生, 労働, 農林水産, 商工, 土木, 特別行政, 消防, 水道, 下水道, 国保.

*職員数は一般職に属する職員数です。地方公務員の身分を保有する休職者・派遣職員などは含まれますが、臨時・非常勤職員を除いています。

市職員

職員給与の状況

9年度歳出に占める人件費率は28.8セント

市は、市民のみならず広く市職員の給与などの状況を知らしめるために、12月1日にその実態を公表しました。

給与は、基本給としての給料と扶養・通勤手当などの諸手当から成り立っています。

一般行政職、技能・労務職の平均給料月額と平均年齢は第4表のとおりです。

特別職の報酬などは第9表のとおりです。

市長・助役・収入役や議

第8表 特別職の報酬などの状況(平成10年4月1日現在)

Table with 2 columns: 区分, 給料月額など. Includes 市長, 助役, 収入役, 議長, 副議長, 議員, 市長助役収入役, 議長副議長.

定員の適正化計画

最小の数で最大の効果を

職員の定員適正化計画の採用は行わず「最小の職員数値目標とその進捗状況は次のとおりです。

【定員適正化目標】職員は、住民基本台帳人口の160人に対して市職員1人を配置する定員モデル試算値が達成できるまで定年退職者の欠員補充のみを行います。ただし、新規の行政需要に伴う増員を除き、平成13年度までは職員数を現在のままとし、増員

【定員適正化手法の概要】職員の定員適正化手法の検討・決定は事務の統廃合、民間委託、OA化の推進、嘱託・臨時的任用職員別進捗状況(実績の概要)【定員適正化計画の年次別進捗状況(実績)】の概要は第10表のとおりです。

【定員適正化計画の年次別進捗状況(実績)】の概要は第10表のとおりです。

【定員適正化計画の年次別進捗状況(実績)】の概要は第10表のとおりです。

【定員適正化計画の年次別進捗状況(実績)】の概要は第10表のとおりです。

【定員適正化計画の年次別進捗状況(実績)】の概要は第10表のとおりです。

【定員適正化計画の年次別進捗状況(実績)】の概要は第10表のとおりです。

第10表 職員の定員適正化計画の年次別進捗状況(実績)の概要(各年4月1日現在)

Table with 5 columns: 区分, 計画前年, 平成9年, 平成10年, 9~10年計. Includes 一般行政, 特別行政, 公営企業など会計, 計.

市のカレンダー



農業祭で野菜を買い求める来場者ら

12月の行事

1 歳末たすけあい募金運動開始▼書道教室(中公・北セ9:30~11:30)▼茶道教室(中公13:30~16:30)▼日本語教室(中公19:00~20:30)▼英会話教室(中公19:30~21:30)

2 大住ふれあい大学(北セ10:00~12:00)▼三種混合(保セ)=生後6~18か月の乳幼児を対象▼機能訓練事業(社福13:30~15:30)▼消費生活相談(市役所3階306会議室13:30~16:00)▼ボランティア相談(社福13:30~16:00)▼市民無料法律相談(市役所会議室13:30~、予約要)

3 乳幼児相談(保セ9:00~11:00)▼機能訓練事業(社福13:30~15:30)▼中国語教室(中公19:30~21:30)

4 人権週間に伴う街頭啓発(近鉄新田辺駅前7:30~8:30)▼女性セミナー(中公9:30~11:30)▼クリスマス会(社福10:00~14:00)▼3歳6か月児健診(保セ13:00~14:00)=7年6月生▼心配ごと相談(社福13:30~16:00)

5 コンピューターによる健康体力相談(中体9:00~12:00)▼コンピューター教室(野外活動センター10:00~12:00)▼男性の週末クッキング教室(中公10:00~14:00)▼たなべ・同志社ヒューマンカレッジ(社福13:30~15:30)▼おはなし会(中図・北セ15:00~)

6 休日応急診療所開設(受付8:30~14:30)▼トレーニングルーム使用講習会(中体10:00~12:00、14:00~16:00)

7 成人健康相談(保セ9:00~11:00)▼歳末くらしの資金受付(社福9:00~16:00)=11日まで▼コンピューターによる健康体力相談(中体10:00~12:00)▼年金相談(アル・プラザ京田辺10:30~16:00)▼ツベルクリン反応(保セ)=10年7月生および申込者を対象

8 書道教室(中公・北セ9:30~11:30)▼茶道教室(北セ9:30~12:30)▼3か月児健診(保セ13:00~14:00)=10年8月生▼英会話教室(中公19:30~21:30)

9 料理教室(中公・北セ10:00~13:00)▼判定・BCG(保セ)=12月7日のツ反を受けた人を対象▼機能訓練事業(コミュニティホール13:30~15:30)▼「障害者の日」啓発事業記念講演会(宇治田原町13:30~15:30)▼人権・行政【なやみごと】相談(市役所会議室13:30~16:00)▼消費生活相談(市役所3階306会議室13:30~16:00)

10 親のためのクラフト教室(野外活動センター9:30~12:00)=11日まで▼介護相談(社福13:30~16:00)▼中国語教室(中公19:30~21:30)

11 染め物教室(北セ9:30~12:00)▼10か月児発達相談(保セ13:00~14:30)=10年1月生▼コンピューターによる健康体力相談(中体17:00~20:00)

市税の納付は 便利な口座振替で... お申し込みは 金融機関(郵便局含む)にて... 固定資産税...第4期 国民健康保険税...第7期

表の見方 予防接種の受付時間は 13:30~14:30 中図=中央図書館 65-2500 保セ=保健センター 63-2662 社福=社会福祉センター 65-4961 中公=中央公民館 62-2552 中体=田辺中央体育館 62-1501 北セ=北部住民センター 63-7955 プール=田辺公園プール 65-3113

12 市少年交流大会(中体・多目的運動広場8:30~)▼普通救命講習(北セ9:00~12:00)▼ジュニアチャレンジ教室(野外活動センター9:30~12:00)▼子どものためのクラフト教室(野外活動センター9:30~12:00)▼親と子の講座(北セ9:30~12:00)▼コンピューター教室(野外活動センター10:00~12:00)▼男のための料理教室(北セ13:30~16:00)▼おはなし会(中図・北セ15:00~)

13 休日応急診療所開設(受付8:30~14:30)▼ニューススポーツどい(中体・多目的運動広場9:00~)▼ベタング大会(多目的運動広場13:30~)

14 成人健康相談(保セ9:00~11:00)

15 年末火災防止運動=31日まで▼書道教室(中公・北セ9:30~11:30)▼1歳6か月児健診(保セ13:00~14:00)=9年5月生▼心配ごと相談・司法書士法律相談(社福13:30~16:00)▼茶道教室(中公13:30~16:30)▼英会話教室(中公19:30~21:30)

16 プラスワンセミナー(保セ13:15~16:00)=妊娠20~35週の初妊婦で夫婦参加の方▼機能訓練事業(社福13:30~15:30)▼消費生活相談(市役所3階306会議室13:30~16:00)▼ボランティア相談(社福13:30~16:00)▼おはなし会(中図15:30~)

17 女性セミナー(中公9:30~11:30、北セ10:00~12:00)▼高齢者いきいき実践講座(中公9:30~11:30)▼機能訓練事業(社福13:30~15:30)▼中国語教室(中公19:30~21:30)

18 絵手紙教室(中公9:30~11:30)▼タナベースポール大会(多目的運動広場9:00~)▼愛の献血(北セ10:30~12:00、13:30~15:30)▼コンピューターによる健康体力相談(中体17:00~20:00)

19 コンピューターによる健康体力相談(中体9:00~12:00)▼かがやき料理教室(中公10:00~13:30)▼市歴史講演会(コミュニティホール14:00~16:00)▼とうちくセミナー(北セ14:00~16:00)▼おはなし会(中図・北セ15:00~)

11日に同志社で クリスマス集会 同志社大学は、クリスマス集會を開きます。日時12月11日(金)午後6時30分から 場所同志社大学新島記念講堂 内容キャンパウンドライト・サーブिस(市内のコーラスグループもキャンパウンドライトの聖歌隊に参加します) 入場料無料(ただし、入場整理券が必要)

ごみの収集日程 12月29日(火)まで 平常どおりの収集 12月30日(水) 特別収集 12月31日(木) ◎収集しません ◎「燃やすごみ」に限り持ち込みごみを受付けます(午前9時~正午) 1月1日(金)から 1月4日(月)まで 休業 1月5日(火)から 平常どおりの収集

し尿の収集日程 12月29日(火)まで 平常どおりの収集 12月30日(水)から 1月4日(月)まで 休業 1月5日(火)から 平常どおりの収集

12月は骨髄バンク推進月間 かけがえのない命を救うために 骨髄バンクに登録を 休日応急診療所開設(受付8:30~14:30)▼大住ケ丘ふれあい茶房(大住ケ丘第2公民館13:00~15:00) 成人健康相談(保セ9:00~11:00)▼コンピューターによる健康体力相談(中体10:00~12:00)▼三種混合(保セ)=生後6~18か月の乳幼児を対象▼心配ごと出張相談(新田辺東住宅公民館13:30~16:00)▼消防署年末警戒=26日まで 書道教室(中公9:30~11:30)▼茶道教室(北セ9:30~12:30)▼3か月児健診(保セ13:00~14:00)=10年8月生 天皇誕生日 休日応急診療所開設(受付8:30~14:30) 健康相談(北セ13:30~15:00)▼おはなし会(北セ15:30~) 心配ごと相談・弁護士相談(社福13:30~16:00) 休日応急診療所開設(受付8:30~14:30)▼消防団年末警戒=30日まで

年末年始休みます 市役所庁舎 中央公民館 北部住民センター 中央図書館 田辺中央体育館 田辺公園プール 12/30~1/4 12/28~1/4 休日応急診療所開設(受付8:30~14:30)=平成11年1月3日まで

耳より情報 12月5日(土)午後3時から「三本杉」12日(土)午後3時から「12の月のおくりもの」19日(土)午後3時から「気のいいサンタ」24日(木)午後3時から「ぐらぐら」の「ねんかん」 とうちく 年末年始「ごみ・し尿の収集日程」 協力ください 市環境衛生センター 南備園と緑泉園は、年末年始の「ごみ・し尿」の収集を次のとおり行いますので、ご協力ください。 ◎「トレイ」紙パックは、12月30日(水)から平成11年1月4日(月)まで拠点回収箱には出さないうでください。 問合せ先 市環境衛生センター 緑泉園(63・43328) 1748) 問合せ先 市環境衛生センター 南備園(63・1748)

一体さんウォークに1300人

健康・体力づくり週間を開催

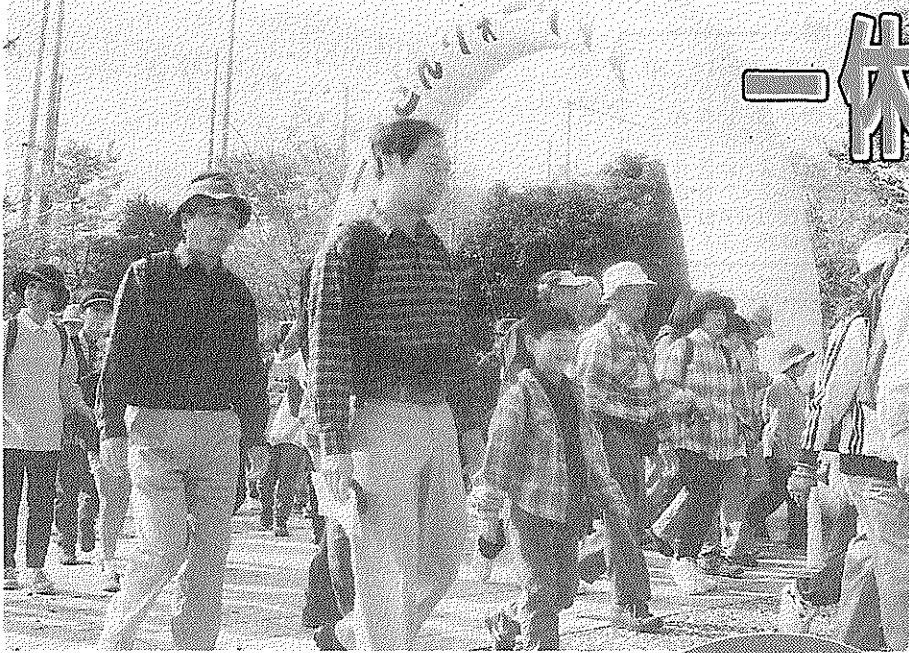

11月9日から15日まで、「防」う寝たきり」をテーマに「市健康・体力づくり週間」が開催されました（市、市教育委員会などが主催）。期間中は、一体さんウォークや歯のひろは、寝たきり予防シンポジウムなどが開かれ、参加者は日常生活の中での健康づくりと健康管理の重要性について改めて考えていました。

ウォーキングで京田辺を再発見
京田辺の里山を歩く一体さんウォークが11月14日に開かれました。

参加者らは、田辺公園多目的運動広場を出発。コースは紅葉が美しい一体寺や大御堂観音寺などを巡る6時と12時の2つが設定されました。

奈良県や大阪府など関西一円から約1300人が参加。市内から参加した島村

寝たきり予防を重点に

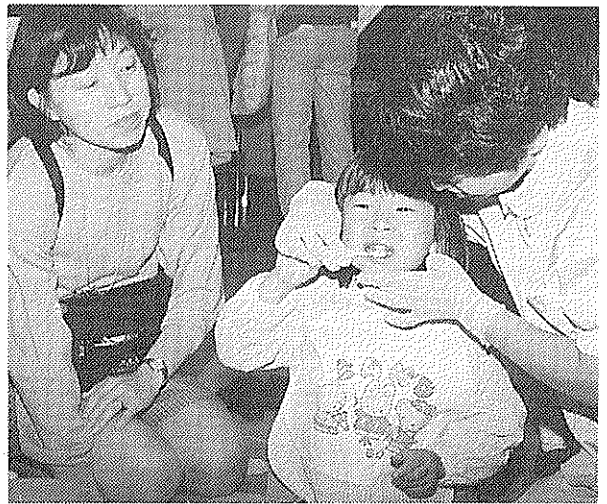

歯みがき指導を受ける子ども

治美さんと寺田由利子さんは「京田辺に住んでいながら初めて通った道があった。池の周りに植えてある花がきれいで京田辺を再発見できた」と話していました。

なお、多くの団体・企業から「後援・協賛いただき一体さんウォークが無事成功に終わりました。ご協力いただいたみなさん、誠にありがとうございました。

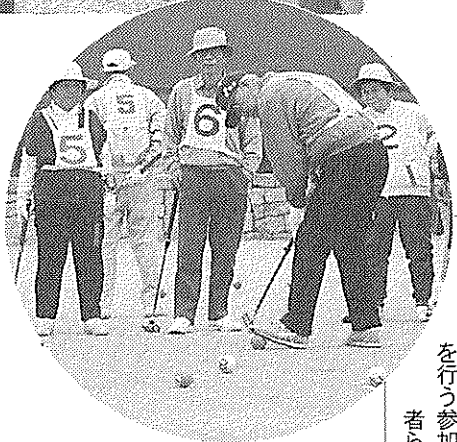

ゲートボール大会で練習の成果を発揮
11月15日、田辺公園多目的運動広場で第2回市長杯争奪市民ゲートボール大会が行われました。

164人がはつらつとしたプレーを行い、日ごろの練習の成果を発揮しました。

アーチをくぐり田辺公園多目的運動広場を発する参加者

はつらつとしたプレーを行う参加者

フッ素塗布で虫歯を予防
歯のひろはが中央公民館で11月15日に開かれ、親子づれら740人が来場。

子どもらは、検診や歯のみがき方を指導してもらったあと、フッ素塗布で虫歯の予防をしました。

また、80歳以上で自分の歯が20本あるお年寄りについては市コミュニティホールで記念品の贈呈が行われました。

これは府歯科医師会などが中心となって行われた「新しい歯の日週間」の一環に食べたら必ずかため歯行事。80歳で自分の歯が20本以上あった井上成美さん、話していました。

サンタが街にやってくる

市青年団は、子どもたちへのクリスマスプレゼントをサンタクロースに代わって渡します。

日時12月24日（木）午後7時から

内容11市青年団員がサンタクロースの仮装をして、あらかじめ保護者から預かったプレゼントを子どもらに届けます。

青年団が主催

プレゼントを届けます

プレゼントを届けることのできる対象11市内在住の5歳以下の子どもの費用1100円

定員11先着20人

申込期間12月10日（木）16日（水）

申込方法11事前に電話連絡のうえ、費用とプレゼントを届けてください。

トを持参して、市教育委員会社会教育課に備え付けの申込用紙に必要事項を記入し、申し込んでください。

なおプレゼントは食品、生物、壊れやすいものは対象になりません。主催者側で包装はできません。

申込・問合せ先11市青年団事務局（市教育委員会社会教育課内、62-9555）

21世紀を支える介護保険

～平成12年4月1日から導入します～

シリーズ10

ケアプランの作成

介護保険制度では、要支援（下図）援・要介護認定を受けた人が、しかし、実際に介護サービスを利用しようとする場合、その介護の必要に応じて作成された介護サービス計画（ケアプラン）に基づいて介護サービスが提供されます。今回はシリーズの10回目目ケアプランについてです。

介護認定審査会で要支援・要介護認定の判定がされて、基準に該当すると、サービスを利用することができるようになります。施設に入る場合、在宅でサービスを利用する場合とは、内容は違って別添護老人ホームなどにケ

ケアプランの作成を依頼するかどうかの程度の介護を必要とするのか、その要介護区分に応じた限度額の範囲内で自分でサービスを選び、利用することになります。

例えば、要介護2の人は限度額17・18万円の範囲内で訪問看護週1回、訪問介護ホームヘルプサービス週5回、試験を受けて、所定の研修を完了した人で、ケアプランの作成にあたり、具体的なケアプランを作成する本人、あるいは家族を自由に選んで利用できる

要介護度2の人のケアプラン例
（訪問サービスに重点を置いた組み合わせ）

	月	火	水	木	金	土	日
午前	訪問介護	訪問介護	訪問介護	訪問介護	訪問介護	訪問介護	訪問介護
午後	訪問介護	訪問介護	訪問介護	訪問介護	訪問介護	訪問介護	訪問介護

ショートステイ…6ヶ月に2週

訪問介護（ホームヘルプサービス）…デイケア
訪問介護（ホスピス）…訪問看護
訪問介護（訪問看護）…訪問看護



活発に意見を出しあうパネラー

介護保険をテーマに

寝たきり予防キャンペーンの行事として介護保険をテーマにパネルディスカッションが11月15日、市コミュニティホールで行われました。

医療、保健、福祉の関係者がパネラーとして参加。高齢化の実態が発表されたあと、介護保険についての期待と問題点が話し合われました。

「家族介護に愛情はあるが、要介護者を寝たきりにしてしまう。介護保険は福祉、医療のプロによって支えていくことができる」制度がスタートしたらずい使えるように、保険を提示する側も市民も課題を解いていかなければならない。そのためには内容をわかりやすくしていくべきだ」などの意見が出ていました。