

市の人口  
平成10年3月1日現在、( )は前月との比較  
男26,250人(+20) 女 26,666人(+38)  
計52,916人(+38)世帯数18,087世帯(+7)

発行所 京都府京田辺市 〒610-0393京都府京田辺市田辺80 TEL(0774)63-1122(代表)FAX(0774)63-4781

## 多様なニーズに応え

### 個性と魅力あるまちに

#### 久村市長が施政方針を表明

久村哲市長は、3月2日に開かれた市議会平成10年度施政方針を表明しました。「あなたと共にまちづくり」を基本理念に、住みよい個性と魅力ある活力に満ちた、まちづくりに全力を傾注したいと決意。「緑豊かで健康な文化田園都市」を将来像とする第2次市総合計画を市政運営の指針として、市民のみなさんの意向を反映しつつ、計画的にかつ着実に施策を進めると述べました。(2・3面に施政方針の概要、8・9面に平成10年度予算の概略を掲載)

#### 市政運営の基本姿勢

国民はバブル崩壊後の経済の低成長で将来に不安をもち、行政に対する期待は大きなものになっていきます。同時に市民生活に密接な関わりを持つ地方公共団体の果たすべき役割と責任は、ますます重くなっていることを認識しています。これらのことを念頭に置き、市民の福祉向上に努め、第2次京田辺市総合計画付託に添えていくためには、市政運営の指針として、

#### 3つの柱

こうしたことから、私は次の3つの柱を基本姿勢と

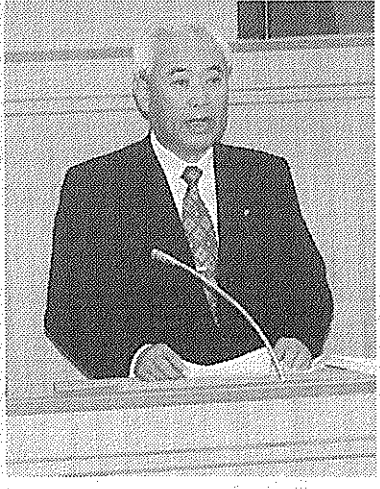

施政方針を表明する久村市長

らせる、調和のとれたまちづくりであります。安全で安心・快適な生活は、市民生活に欠くことのできないものであります。大都市近郊の都市として発展するにふさわしい都市機能の充実・産業・生活環境・福祉・教育・医療・防災など、市民のみなさんが快適な生活を営むため、地域の実情にあった、自然と共生するバランスのとれた活力あるまちづくりを進めていきたいと考えております。

第3の柱は「市民が個性を生かし、学び高めあうまちづくり」であります。明日を担う人づくりを目指す学校教育をはじめ、市民の文化・スポーツ・レクリエーション活動の高まりに対し、生涯学習の充実とともに、伝統的な文化の継承と創造などの環境づくりを進めてまいりたいと考えております。

## 行こうよ！投票

### 12日は府知事選挙の投票日

4月12日(日)は、京都府知事選挙の投票日です。選挙権のないで必ず投票に行きましょう。

#### 不在者投票の活用

投票所入場券はすでに送付されていますが、万が一届いていない場合、京田辺市に引き続き3か月以上居住し、選挙人名簿に登録されている場合は、投票所へ入場券が届かなかったことを申し出ていただければ選挙人名簿の抄本で確認をします。

また、最近京都府内から京田辺市に引っ越しをして8時30分から午後5時まで、市役所4階の不在者投票所へ、今回の選挙から投票

票所で投票することができ、投票用紙および不在者投票用封筒は、同投票所に備え付けの所定の用紙に必要事項(投票日に投票できない理由など)を書いて請求してください。なお、不在者投票には「投票入場券」(届いていない)と「印鑑」が必要ですから忘れずにお持ちください。

#### 投票時間は

公職選挙法が改正されたことで、次の参議院議員通常選挙から投票時間が延長されますが、今回の知事選挙の投票時間は、今までどおり午前7時から午後6時までです。

花住坂・大住団地は投票所が変わります。花住坂地域と市営住宅大住団地にお住まいのみなさんへ、今回の選挙から投票

## 複合型商工会館がオープン

ホールや会議室の使用受付は13日から

市商工会が近鉄新田辺駅前建設を進めていた、複合型商工会館が4月27日にオープン(一般利用は5月6日から)します。新しい商工会館は5階建てで、商工会の事務室やコンサート・サークルの発表などに利用できる180の座席を備えた多目的ホール、カルチャー教室、ギャラリー、会議室などを備えています。



建設が進む複合型商工会館

「K」は京田辺市の頭文字を合わせた造語。「CIK」の意味があり、同会館のイメージに合っており、発音は省略することができます。問合せ先 山城田辺郵便局郵便課(☎62・8050)

## 市役所からのお知らせ

### ダイヤルインと新郵便番号制にご協力を

4月1日から直通電話用件に合わせて番号をこれまで市役所への電話は、まず、交換台につながり、各課につないでいたが、4月1日から各課への直通電話(ダイヤルイン)を導入しました。市民のみなさんの用件に合わせて、おかけになりたい課の番号を、おかけのダイヤルインの番号を、本紙と一緒に届けた「市役所直通電話番号一覧表」をご覧ください。なお、市役所代表番号は63・1122番です。問合せ先 市総務課(☎64・314)

新しい郵便番号は  
610・0393

新郵便番号制の実施に伴い、京田辺市役所の郵便番号は610・0393(610・0331)ではなくなります。この番号は郵政省が大口事業所などに設定する郵便番号で、この番号を正しく書けば市役所の住所は省略することができます。問合せ先 山城田辺郵便局郵便課(☎62・8050)

# 予算編成方針

平成10年度の予算では、既存施策全般にわたる総点検を実施し、その目的・効果・必要性などを徹底検討し、計画の中で検討してまいり、また諸施策について、新

## 心ふれあうまちをめざして

### あたたかい連帯感のある福祉社会の形成

5年度に策定いたしました「老人保健福祉計画」に「老人保健福祉計画」に、実情を把握し、課題を沿って各種サービスの目標を達成に努めるとともに、10年度では老人福祉の一層の向上を図るため、老人福祉センター常設の大規模改修を行い、浴場・調理室・多目的ルームなどを整備し、併せてデイサービスセンターの設置を行い、施設機能の拡充を図りたいと考えております。

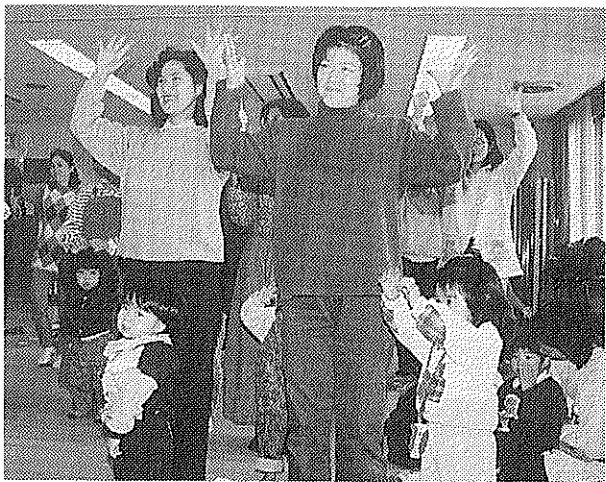

子どもの健やかな成長を願って市も応援

心身障害児・者を介護している保護者の方の精神的・肉体的疲労を和らげるため、障害者本人を居住地に近い安心できる場所に一時預けることのできる心

した見直しを行い、将来に禍根を残さない健全財政維持を念頭に、限られた財源の中で最大限市民ニーズが反映できるよう編成を行うところであり、この結果、今日まで総合計画の中で検討してまいり、また諸施策について、新年度予算に計上することは考えております。

豊かさが実感できる快適な住環境のまちをめざして

豊かさをめぐり、市民の生活の質を向上させるため、6年度に「生活環境基本条例」を制定し、その具体的な施策について個別の条例を制定してまいりましたが、10年度には市民のみならず行政が一体となって美化意識の高揚とモラルの向上を図り、清潔なまちづくりを行うことを目的とした美化の推進にかかわる条例を制定したと考えております。

豊かな心をめぐり、市民の生活の質を向上させるため、6年度に「生活環境基本条例」を制定し、その具体的な施策について個別の条例を制定してまいりましたが、10年度には市民のみならず行政が一体となって美化意識の高揚とモラルの向上を図り、清潔なまちづくりを行うことを目的とした美化の推進にかかわる条例を制定したと考えております。

## 豊かな心をめぐり、市民の生活の質を向上させる

豊かな心をめぐり、市民の生活の質を向上させるため、6年度に「生活環境基本条例」を制定し、その具体的な施策について個別の条例を制定してまいりましたが、10年度には市民のみならず行政が一体となって美化意識の高揚とモラルの向上を図り、清潔なまちづくりを行うことを目的とした美化の推進にかかわる条例を制定したと考えております。

豊かな心をめぐり、市民の生活の質を向上させるため、6年度に「生活環境基本条例」を制定し、その具体的な施策について個別の条例を制定してまいりましたが、10年度には市民のみならず行政が一体となって美化意識の高揚とモラルの向上を図り、清潔なまちづくりを行うことを目的とした美化の推進にかかわる条例を制定したと考えております。

豊かな心をめぐり、市民の生活の質を向上させるため、6年度に「生活環境基本条例」を制定し、その具体的な施策について個別の条例を制定してまいりましたが、10年度には市民のみならず行政が一体となって美化意識の高揚とモラルの向上を図り、清潔なまちづくりを行うことを目的とした美化の推進にかかわる条例を制定したと考えております。

週一回の「スクールカウンセラー」の開設を行います。市内小中学校の不登校児童・生徒の体験交流の場として、ふれあい教室「ポックトラック」を設け、校外学習や創作活動も実施してまいります。

豊かな心をめぐり、市民の生活の質を向上させるため、6年度に「生活環境基本条例」を制定し、その具体的な施策について個別の条例を制定してまいりましたが、10年度には市民のみならず行政が一体となって美化意識の高揚とモラルの向上を図り、清潔なまちづくりを行うことを目的とした美化の推進にかかわる条例を制定したと考えております。

豊かな心をめぐり、市民の生活の質を向上させるため、6年度に「生活環境基本条例」を制定し、その具体的な施策について個別の条例を制定してまいりましたが、10年度には市民のみならず行政が一体となって美化意識の高揚とモラルの向上を図り、清潔なまちづくりを行うことを目的とした美化の推進にかかわる条例を制定したと考えております。

## 安全なまちづくり

安全なまちづくり、市民の生活の質を向上させるため、6年度に「生活環境基本条例」を制定し、その具体的な施策について個別の条例を制定してまいりましたが、10年度には市民のみならず行政が一体となって美化意識の高揚とモラルの向上を図り、清潔なまちづくりを行うことを目的とした美化の推進にかかわる条例を制定したと考えております。

安全なまちづくり、市民の生活の質を向上させるため、6年度に「生活環境基本条例」を制定し、その具体的な施策について個別の条例を制定してまいりましたが、10年度には市民のみならず行政が一体となって美化意識の高揚とモラルの向上を図り、清潔なまちづくりを行うことを目的とした美化の推進にかかわる条例を制定したと考えております。

安全なまちづくり、市民の生活の質を向上させるため、6年度に「生活環境基本条例」を制定し、その具体的な施策について個別の条例を制定してまいりましたが、10年度には市民のみならず行政が一体となって美化意識の高揚とモラルの向上を図り、清潔なまちづくりを行うことを目的とした美化の推進にかかわる条例を制定したと考えております。



仮換地の指定と盛土造成工事を行う三木地区特定土地区画整理事業

女性が男性と同じ条件で選挙権が認められたのは、太平洋戦争後の民主化政策のもとで昭和20年(1945年)に衆議院議員選挙法が改正されたからです。昭和21年(1946年)には、地方公共団体の長たることを忘れないように、選挙権の年齢も、市民の生活の質を向上させるため、6年度に「生活環境基本条例」を制定し、その具体的な施策について個別の条例を制定してまいりましたが、10年度には市民のみならず行政が一体となって美化意識の高揚とモラルの向上を図り、清潔なまちづくりを行うことを目的とした美化の推進にかかわる条例を制定したと考えております。

選挙のしくみ、長い時間と多くの人の努力で、市民の生活の質を向上させるため、6年度に「生活環境基本条例」を制定し、その具体的な施策について個別の条例を制定してまいりましたが、10年度には市民のみならず行政が一体となって美化意識の高揚とモラルの向上を図り、清潔なまちづくりを行うことを目的とした美化の推進にかかわる条例を制定したと考えております。

選挙のしくみ、長い時間と多くの人の努力で、市民の生活の質を向上させるため、6年度に「生活環境基本条例」を制定し、その具体的な施策について個別の条例を制定してまいりましたが、10年度には市民のみならず行政が一体となって美化意識の高揚とモラルの向上を図り、清潔なまちづくりを行うことを目的とした美化の推進にかかわる条例を制定したと考えております。

## 行政トピックス

行政トピックス、市民の生活の質を向上させるため、6年度に「生活環境基本条例」を制定し、その具体的な施策について個別の条例を制定してまいりましたが、10年度には市民のみならず行政が一体となって美化意識の高揚とモラルの向上を図り、清潔なまちづくりを行うことを目的とした美化の推進にかかわる条例を制定したと考えております。

行政トピックス、市民の生活の質を向上させるため、6年度に「生活環境基本条例」を制定し、その具体的な施策について個別の条例を制定してまいりましたが、10年度には市民のみならず行政が一体となって美化意識の高揚とモラルの向上を図り、清潔なまちづくりを行うことを目的とした美化の推進にかかわる条例を制定したと考えております。

行政トピックス、市民の生活の質を向上させるため、6年度に「生活環境基本条例」を制定し、その具体的な施策について個別の条例を制定してまいりましたが、10年度には市民のみならず行政が一体となって美化意識の高揚とモラルの向上を図り、清潔なまちづくりを行うことを目的とした美化の推進にかかわる条例を制定したと考えております。

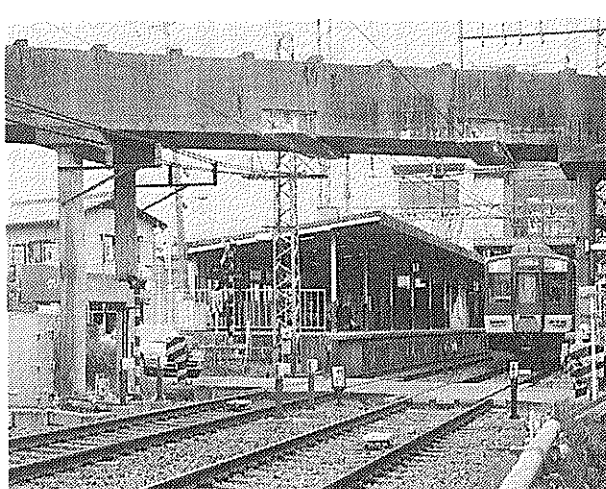

周辺整備を進める近鉄興戸駅

近鉄興戸駅、市民の生活の質を向上させるため、6年度に「生活環境基本条例」を制定し、その具体的な施策について個別の条例を制定してまいりましたが、10年度には市民のみならず行政が一体となって美化意識の高揚とモラルの向上を図り、清潔なまちづくりを行うことを目的とした美化の推進にかかわる条例を制定したと考えております。



### 活気あるまちをめぐり 特色あるまちをめぐり

#### 都市近郊農業の確立

農業経営基盤強化促進対策事業や農用地利用調整特別事業などにより、関係機関・団体の連携による推進体制のもとに、認定農業者など協議会を中心として研修会の開催や情報の発信、農地の流動化を推進し農地の利用集積による有効利用、担い手の掘り起こし・育成、経営の安定化などを図ってまいります。

さらに、優良農地の保全を進めながら、市民の土とのふれあいの場や、また農業に対する理解を深める場として、給水・休憩施設を備えた市民農園を市南部地域に計画しております。

#### 活力ある 商工業の振興

商工業の振興については、地域の総合経済団体としての商工会の役割はますます重要となることから、商工会が行う小規模事業者

寺地域で府管は場整備と調整を図りながら水取から高船までの農道整備を引き続き行い、農業生産基盤の充実に取り組めます。

農業集落排水事業では、農業用水及び公共用水域の水質保全、農村集落環境の改善を図るため、天王地区で管路布設工事を行うことにも、汚水処理施設についても11年度末の完成をめざして建設を進めてまいります。



消費保護施策として取り組む「くらしのフェア」

に努めてまいります。市民相談は近年の相談内容・件数などを考慮し、専門知識と資格の有する弁護士による無料法律相談を開

### みんなのでつくる 個性あるまちをめぐり

#### いきいきとした 文化の創造

自立した文化団体の育成や地域文化の振興を図るため、活動機会の充実、情報の提供、施設の充実など支援体制を強めてまいります。



市民相互の交流の場づくりとして今年も行う夕涼みのつどい

は、本年度もか所で設置することとしています。

文化財保護につきましては、重要なものについて市文化財指定を行うなど、文化財の保護に努めてまいります。

市民参加の地域づくりを充実させてまいります。また、自治会活動や文化活動、地域活動を支援するための自治振興費や地区公民館の建設助成など、日ごろの地域において活動いただいている市政協力員連絡協議会と連携し、地域における多様なコミュニティ活動を支援してまいります。

## 31議案を提案

### 市議会 情報公開条例は継続審査

平成10年度第1回京田辺市議会定例会は、3月2日に開会。市は情報公開条例の制定や国民健康保険条例の一部改正、平成10年度一般会計予算・各特別会計予算、自治功労者の推薦など31議案を提案しました。

▼平成9年度一般会計補正予算(第6号) 原案可決  
今回の補正予算は年度末3月2日の市議会定例会

## 地方自治進展に尽力

### 北尾・山崎両氏を功労者に

第1回市議会定例会で、辺平田の2氏が京田辺市自治功労者に決まりました。北尾資子氏(63) 新天神 堂と山崎昇氏(65) 田た。

## “気づき”を呼び起こし 人権文化を作り上げる

昭雄：僕たちが安心して生活するには人権が守られることが大切なんだ。とすると、人権って僕たちの問題ではなくて国の問題なんじゃない？

父：今、国連では「人権教育のため

昭雄：僕たちが安心して生活するには人権が守られることが大切なんだ。とすると、人権って僕たちの問題ではなくて国の問題なんじゃない？  
父：今、国連では「人権教育のため」の国連10年」といって、人権を世界的に保障しようという取り組みを始めているんだ。でも人権は僕たち自身の問題なんだよ。何のために人権が必要かという、一人ひとりが伸び伸びと輝いて生きるためなんだから。それに日本は平和だけど、差別の問題はなくなっているかな？  
昭雄：僕たちが安心して生活するには人権が守られることが大切なんだ。とすると、人権って僕たちの問題ではなくて国の問題なんじゃない？  
父：今、国連では「人権教育のため」の国連10年」といって、人権を世界的に保障しようという取り組みを始めているんだ。でも人権は僕たち自身の問題なんだよ。何のために人権が必要かという、一人ひとりが伸び伸びと輝いて生きるためなんだから。それに日本は平和だけど、差別の問題はなくなっているかな？

あなたに問いかけます  
昭雄：僕たちが安心して生活するには人権が守られることが大切なんだ。とすると、人権って僕たちの問題ではなくて国の問題なんじゃない？  
父：今、国連では「人権教育のため」の国連10年」といって、人権を世界的に保障しようという取り組みを始めているんだ。でも人権は僕たち自身の問題なんだよ。何のために人権が必要かという、一人ひとりが伸び伸びと輝いて生きるためなんだから。それに日本は平和だけど、差別の問題はなくなっているかな？

# 職員給与の状況

## 8年度歳出に占める人件費率は31セント

市は、市民のみならず広く市職員の給与などの状況を知ってもらうために、3月30日にその実態を公表しました。

### 職員給与は給料と各種の手当で構成

市職員の給与は毎月支給される給料と調整・扶養手当、期末・勤勉手当などからなりたっています。これらは地方公務員法の給与の決定基準に基づき、生計費や国・他の地方公共団体の職員、民間企業で働く人たちの給与などを考え合わせ、市議会の議決を経て、条例で定められたもの。また、市長や市議会議員などの特別職の給与や報酬は、学識経験者や市内の公共的な団体の代表者などで

### 人件費

平成8年度決算(普通会計)での人件費と同比率は第1表のとおりです。なお、この人件費には市3役・議会議員・各種行政委員会などの非常勤特別職に支給される給与及び報酬も含まれています。

第2表は職員給与費の状況を示しています。状況は第6表のとおりとなっています。

第1表 人件費の状況

区分	住民基本台帳人口 (9.3.31現在)	歳出額 (A)	実質収支	人件費 (B)	人件費率 (B/A)
8年度	51,393人	164億8965万7千円	1億7580万6千円	51億1144万5千円	31.0%

第2表 職員給与費の状況

区分	職員数 (A)	給与			1人あたりの給与費 (B/A)	
		給料	職員手当	期末・勤勉手当		
9年度	584人	22億3758万3千円	5億5346万円	11億3811万7千円	39億2916万6千円	672万8千円

第4表 平均給料月額と平均年齢

(平成9年4月1日現在)

区分	京田辺市		(参考)京都市		(参考)国	
	平均給料月額	平均年齢	平均給料月額	平均年齢	平均給料月額	平均年齢
一般行政職	33万1,900円	39.2歳	32万9,259円	39.3歳	30万9,392円	39.1歳
技能・労務職	31万4,400円	44.5歳	34万3,178円	46.9歳	28万347円	47.8歳

第3表 職員給与の概要

(平成9年4月1日現在)

給料	職種及び職務内容に応じた給料表に定める額
扶養手当	配偶者16,000円、その他の扶養親族2人まで5,500円、3人目以降各2,000円
調整手当	給料、扶養手当の合計額の6% (国は最高12%) (職員1人当たり平均支給月額19,179円)
住居手当	家賃の額に応じて2,000円～30,000円 (国は非支給～27,000円)、自己所有住宅3,000円
通勤手当	交通機関利用者は運賃相当額、交通用具使用者は通勤距離に応じた定額 (最高6,300円)
その他	管理職手当
給与	<ul style="list-style-type: none"> <li>特殊勤務手当 著しく危険、不快、不健康又は困難な業務に従事したときに支給される手当 ※ 全職員の54.4%に当たる職員に、1人当たり月平均14,784円支給されています。市全体で20種類あり、代表的な手当は次のとおりです。 <ul style="list-style-type: none"> <li>・支給額の多い手当 (多い順) 塵芥収集焼却及びし尿処理作業従事職員特殊勤務手当、消防業務従事職員勤務手当、工事現場監督等従事職員特殊勤務手当</li> <li>・支給職員の多い手当 (多い順) 消防業務従事職員勤務手当、塵芥収集焼却及びし尿処理作業従事職員特殊勤務手当、保育所従事職員特殊勤務手当</li> </ul> </li> <li>時間外勤務手当 (職員1人当たり平均支給月額34,891円)</li> <li>その他 夜間勤務手当、宿直手当</li> </ul>
臨時に支給されるもの	<ul style="list-style-type: none"> <li>期末・勤勉手当 民間事業所のボーナスに相当する手当で、年間5.2月分を3回に分けて支給</li> <li>退職手当 勤続期間に応じて最高、給料の60月(定年・勤奨退職の場合62.7月)分まで</li> </ul>

第6表 職員経験年数別・学歴別平均給料月額

(平成9年4月1日現在)

区分		経験年数10年	経験年数15年	経験年数20年
		平均給料月額	平均給料月額	平均給料月額
一般行政職	大学卒	27万9,900円	32万2,200円	37万7,500円
	高校卒	23万5,000円	28万8,500円	32万9,900円
技能・労務職	中学卒	19万8,700円	25万2,800円	29万7,000円

※おおむね、大学卒は22歳、高校卒は18歳、中学卒は15歳です。  
※経験年数とは卒業後直ちに採用され引き続き勤務している場合は採用後の年数をいうが、それ以外の場合は一定の率を乗じた前歴期間を加えた年数をいう。

第7表 一般行政職の級別職員数

区分	1級	2級	3級	4級	5級	6級	7級	8級	合計
標準的な職	主事補主	主事補主	主事補主	係主	係主	課長補佐	課長補佐	室長	室長
職員数	12人	41人	39人	36人	113人	22人	28人	12人	303人
構成比	4.0%	13.5%	12.9%	11.9%	37.3%	7.2%	9.2%	4.0%	100.0%

平成8年度決算(普通会計)での人件費と同比率は第4表のとおりです。現在の額は、平成8年12月に市特別職報酬等審議会の答申を受け、市議会の議決を経て改定したものです。

職員部門別定員の状況は第9表のとおりです。

### 特別職の報酬など

市長・助役・収入役や議会議員の給料・報酬などは第8表のとおりです。

第5表 職員の初任給の状況

(平成9年4月1日現在)

区分	京田辺市		(参考)京都市		(参考)国		
	平均給料月額	採用2年経過日給料月額	平均給料月額	採用2年経過日給料月額	平均給料月額	採用2年経過日給料月額	
一般行政職	大学卒	17万7,700円	19万1,700円	17万7,700円	19万600円	17万1,000円	18万4,800円
	高校卒	14万8,900円	16万700円	14万3,800円	15万4,700円	13万9,300円	14万8,900円

第9表 一般職の定員の状況

(各年4月1日現在 単位：人)

部門	職員数( )は対前年増減数			
	8年度	9年度	主な増減理由	
一般行政	会務	5(0)	5(0)	事業推進体制の充実 事務の統廃合による減 福祉事務所設置による増 事務の統廃合などによる減 事務の統廃合による減
	議総	65(△3)	67(2)	
	税務	23(△1)	21(△2)	
	衛生	98(0)	103(5)	
	民生	74(1)	74(0)	
	労働	2(0)	2(0)	
	農林水産	24(△2)	22(△2)	
	商工	3(0)	3(0)	
	土木	54(1)	53(△1)	
	特別行政	128(△1)	126(△2)	
消防	96(0)	100(4)	消防署組織の充実	
公営企業	水道	32(1)	32(0)	国保体制の充実
	下水道	15(0)	15(0)	
	会計	3(0)	5(2)	
合計	622(△4)	628(6)		

第8表 特別職の報酬などの状況

(平成9年4月1日現在)

区分	給料月額など
給料	市長 90万5,000円
	助役 75万円
	収入役 69万円
報酬	議長 50万円
	副議長 40万5,000円
	議員 37万5,000円
期末手当	市長 6月期 2.2月分
	助役 12月期 2.5月分
	収入役 3月期 0.5月分
	計 5.2月分
	議長 6月期 1.6月分
副議長 12月期 1.9月分	
議員 3月期 0.5月分	
計 4.0月分	

スーパー びんがら

**駐車場完備**

〈田辺店〉  
京田辺市河原御影30番地8  
TEL.62-0758

〈久津川店〉  
城陽市平川大將軍88番地31  
TEL.55-3411

宇治茶の老舗

今村茶園

電話 〇七四一六二〇〇一八(代)  
FAX 〇七四一六二一八〇四〇

COLOR PRINT PHOTOGRAPHY TOMOMIDO

カラープリント スピード仕上げ 20分より (E判・4切サイズ)

コンピョウター画像処理 カラーコピー 写真の修正 拡大 コピー

証明写真 スタジオ お宮参り 七五三・成人式 お見合い・婚約 商品撮影・各種出張撮影

カメラの トモミ屋

62-5548 近鉄新田駅東口

一休寺霊苑指定 甘南備寺霊苑指定

石碑・庭園石・石垣 建築石材加工

石幸江守石材店

京田辺市田辺南里2-1 62-0450

記念品・内祝・引出物・粗供養

ギフトショップ ホリタカ

よい品をより安く 親切に

シャディ シャディ特約代理店

京田辺市松井 62-3518(代)



「トレイ」と「紙パック」の回収箱設置場所

Table listing collection points for trays and paper packs across various public facilities and community centers in the city of Kyotaniwa.

市は、平成8年度に策定した「ごみ処理基本計画」と「分別収集計画」に基づき、ごみ減量化、資源化を推進するため、ごみの収集方法を一部変更しました。4月から公共施設などに設置する回収箱による「トレイ」と「紙パック」の拠点回収を実施することになり...

食糧と回収箱設置

4月からトレイ・紙パックを拠点回収... 市は、平成8年度に策定した「ごみ処理基本計画」と「分別収集計画」に基づき、ごみ減量化、資源化を推進するため、ごみの収集方法を一部変更しました。4月から公共施設などに設置する回収箱による「トレイ」と「紙パック」の拠点回収を実施することになり...

4月から水道工事は指定工事店制度に

水道法改正 公認業者制度を廃止

自らの業者選びが重要... 水道部は、規制緩和を目的とした水道法の改正で、4月1日から給水装置工事の公認業者制度を、指定給水装置工事事業者(指定工事店)制度に変更しました。改正水道法では、給水装置の使用材料の構造および材質の基準を規定し、また工事を施工する技術者(給水装置工事主任技術者)の資格制度が設けられ、大幅に緩和した内容で指定工事店の指定要件が定められました。次の要件を満たす業者で...

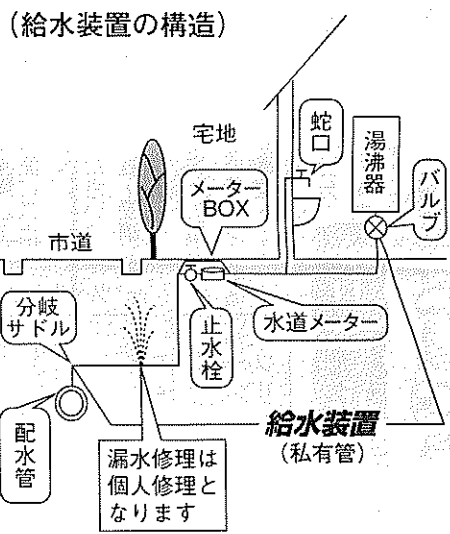

また、お持ちでない方は、市環境課へ連絡していただくようお願いいたします。問合せ先 市環境課 (64・1366) へお問い合わせください。

地籍調査の登記が完了

市が平成8・9年度に実施した新山間部第2地区の地籍調査成果の登記が2月23日に完了しました。登記完了地域 新大久・新大崩・新斧窪・新百々坂・新大仏谷の全域、新堀切谷・新長尾谷の一部。問合せ先 市監理課 (64・1341) へお問い合わせください。

医療受給者証または健康保険証を持って、市高齢福祉課へ申請してください

受付開始日 4月1日 問合せ先 市高齢福祉課 (64・1374) へお問い合わせください。

21世紀を支える介護保険

平成12年からスタートする介護保険制度は、40歳以上のすべての人が保険料を出し合って、65歳以上の介護の必要な人にサービスを提供しようとするもの。4月号からシリーズでその内容をお知らせしています。今回は2回目です。介護保険制度のねらいは、高齢者の介護を社会全体で支える仕組みを創ることです。平成4年に市が行った高齢者生活実態調査によると、介護の担い手は「配偶者」が最も多く39.6%、次いで「同居の子」32.7%、「同居の子」17.8%の順でした。さらに詳しい内訳を見ると、子どもの配偶者は息子の妻であり、同居の子はほとんど娘です。介護は家族によって...

秀芳堂 小西表具店 大正元年創業 京田辺市田辺沓脱19 TEL62-0159 FAX62-6100

あらゆるオフィスの合理化をお手伝いします Daiei 株式会社 大栄 TEL 0774-62-9473 FAX 0774-63-3091

安全と生活環境 学研都市営業所 京田辺市田辺久戸14

京田辺市金融会 京都銀行田辺支店 京都銀行大住支店 京都銀行三山木支店 京都信用金庫田辺支店 京都信用金庫三山木支店 京都共栄銀行田辺支店 南都銀行京田辺支店 南都銀行三山木支店 南都銀行松井山手支店 南都信用金庫田辺支店 南都信用金庫大住支店 南都信用金庫三山木支店 南都信用金庫田辺支店 京都中央信用金庫田辺支店 京都みやこ信用金庫田辺支店

アズワン 各種工事の設計施工 電気工事 配線工事 配管工事 配線工事 配管工事 配線工事 配管工事

リサイクル情報

ゆずります
①学習機・いす②留守番電話③マッサーツ機
ゆずってください

女性の再就職向け講習会を開きます
京都府女性就業サービスセンターは、女性のための再就職向け講習会を開きます。

内容・期間
5月14日～6月18日
5月14日～6月18日
5月22日～7月6日
5月25日～7月13日

消費生活物資調査表

Table with columns: 品目, 規格, 単位, 平均販売価格(円) 2月, 3月. Includes items like 米, 肉, 卵, etc.

(注) 調査価格は、消費生活モニターが日常の買い物に利用する市内店舗での平均価格で、市全体の平均価格ではありません。

環境問題を直す

消費生活講座 しめきりは24日

市と府田辺地方振興局は、環境問題をはじめ、くらしと安全について見つけ直す「消費生活講座」を開きます。

日程表 table with columns: 講師, 場所, 担当職員. Lists various instructors and venues.

原則は6回受講ですが、1回でも受講できます。第4回を除き保育ルームを設けます。

この方法による使用抽選は6月使用分(受け付けは5月1日)からとなります。

リサイクルで資源を大切に

Illustration of a person recycling with text: もういらなくなったわ, ゆずってほしいな. Includes contact info for recycling.

みなさんのご家庭にお届けしています。新聞を購読されていない、新聞に折り込みが入らないなどによって「きょうと府民だより」などが届いていない方には、郵送で送ります。



田辺中央体育館は、市民のみなさんを対象にスポーツ教室を開きます。

田辺中央体育館は、市民のみなさんを対象にスポーツ教室を開きます。多教ご参加ください。

おもしろいおもしろい

Comic strip panels with characters and dialogue. Includes text like 'めぞうもない!', '私は私の酒を...', 'なにしろ大蔵省OBだから今接待には敏感なんだよ!'.

ツベルクリン反応・BCG接種日程

Table with columns: ツベルクリン反応, 判定・BCG接種, 対象者(生後3~48か月の乳幼児). Lists dates and birth dates for TB and BCG tests.

受付時間 午後1時30分～2時30分
場所 保健センター
接種を受けられない人
1 予防接種と子どもの健康の第8項(2)の①④に該当する人

参加費 小学生以上の人 100円(当日受付)
内容 卓球、バドミントン、ニュースポーツ、ミニバスケットボール、ペタンク、グラウンドゴルフなど

田辺改増センター
改増築110番
あなたの住まいのご相談は
京田辺市三山木荒馬8-1
電話 63-5654

牧草コンサルタンツ株式会社
測量 調査 計画 設計 登記
区画整理 補償 下水道
京田辺市東・法務局前
電話 62-4611(代)

井出産婦人科
愛する人の為に愛する人と共に
Tel.(0774)-65-4433
新田辺駅より徒歩5分 田辺高松東隣り

竹村印判店
実認 ゴム表
印印印札
JR京田辺駅西行200m
電話 62-1427

時計・宝石・メガネ
メガネのことなら当店へ!!
(株)おおかわ
田辺店 近鉄新田辺駅東側
電話 62-4466

★信頼の技術!!
★迅速サービス!!
★納得の価格です!!
点検・ウエムラに
電話 2-0176



# 一休さんゆかりの地、余杭市

## 特産品と万寿寺 シリーズ②

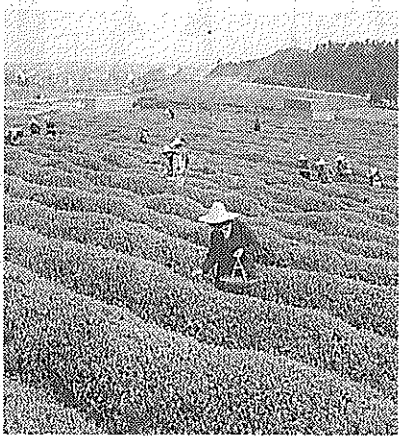

径山の茶園

「一休さんゆかりの地」です。ここは、一休禪師が法祖と仰いだ大応国師が700年前に中国に渡り、虚堂智愚(こどうちゆ)に就いて禅の修業をいたした地です。

「一休さんゆかりの地」で学んだ多くの日本僧が、仏法とともに、茶の作法や製茶、豆腐、しょう油、酒造などの技術を持ち帰り、日本中に広めました。

の邦」など、幾つもの美しい名前が呼ばれてきました。

農業では、米、茶、養蚕、畜産、野菜などが多く、特に「径山の茶」「臨平の竹の子」は、中国でも有名な特産品のひとつです。

近年は、経済発展も著しく、多くの工業製品が国の優秀産品に指定されています。

余杭市には、中国五山第一の名刹といわれる径山万寿寺があります。

ここは、一休禪師が法祖と仰いだ大応国師が700年前に中国に渡り、虚堂智愚(こどうちゆ)に就いて禅の修業をいたした地です。



径山万寿寺

# 広がる交流の輪



協会のシンボルマーク

市民との交流が進んでいる都市を紹介しています。今回は前回に引き続き中国・余杭市(ようこうし)についてです。

余杭市は、昔から「魚米の里」「絹の府」「花実の地」「文物の邦」など、幾つもの美しい名前が呼ばれてきました。

農業では、米、茶、養蚕、畜産、野菜などが多く、特に「径山の茶」「臨平の竹の子」は、中国でも有名な特産品のひとつです。

近年は、経済発展も著しく、多くの工業製品が国の優秀産品に指定されています。

「一休さんゆかりの地」です。ここは、一休禪師が法祖と仰いだ大応国師が700年前に中国に渡り、虚堂智愚(こどうちゆ)に就いて禅の修業をいたした地です。

「一休さんゆかりの地」で学んだ多くの日本僧が、仏法とともに、茶の作法や製茶、豆腐、しょう油、酒造などの技術を持ち帰り、日本中に広めました。

活動に参加することで世界に開かれたまちづくりをめざすため、会員を募集します。

活動内容①ホームステイの受け入れ②府内に住む留学生などの交流③国際理解講座などへの参加④国際交流に関する情報提供⑤海外都市との友好交流の推進

申し込み④4月24日(金)午後5時

申し込み⑤4月27日(月)午後5時

申し込み⑥4月30日(木)午後5時

活動に参加することで世界に開かれたまちづくりをめざすため、会員を募集します。

活動内容①ホームステイの受け入れ②府内に住む留学生などの交流③国際理解講座などへの参加④国際交流に関する情報提供⑤海外都市との友好交流の推進

申し込み④4月24日(金)午後5時

申し込み⑤4月27日(月)午後5時

申し込み⑥4月30日(木)午後5時

活動に参加することで世界に開かれたまちづくりをめざすため、会員を募集します。

活動内容①ホームステイの受け入れ②府内に住む留学生などの交流③国際理解講座などへの参加④国際交流に関する情報提供⑤海外都市との友好交流の推進

申し込み④4月24日(金)午後5時

申し込み⑤4月27日(月)午後5時

申し込み⑥4月30日(木)午後5時

市民との交流が進んでいる都市を紹介しています。今回は前回に引き続き中国・余杭市(ようこうし)についてです。

余杭市は、昔から「魚米の里」「絹の府」「花実の地」「文物の邦」など、幾つもの美しい名前が呼ばれてきました。

農業では、米、茶、養蚕、畜産、野菜などが多く、特に「径山の茶」「臨平の竹の子」は、中国でも有名な特産品のひとつです。

近年は、経済発展も著しく、多くの工業製品が国の優秀産品に指定されています。

活動に参加することで世界に開かれたまちづくりをめざすため、会員を募集します。

活動内容①ホームステイの受け入れ②府内に住む留学生などの交流③国際理解講座などへの参加④国際交流に関する情報提供⑤海外都市との友好交流の推進

申し込み④4月24日(金)午後5時

申し込み⑤4月27日(月)午後5時

申し込み⑥4月30日(木)午後5時

活動に参加することで世界に開かれたまちづくりをめざすため、会員を募集します。

活動内容①ホームステイの受け入れ②府内に住む留学生などの交流③国際理解講座などへの参加④国際交流に関する情報提供⑤海外都市との友好交流の推進

申し込み④4月24日(金)午後5時

申し込み⑤4月27日(月)午後5時

申し込み⑥4月30日(木)午後5時

活動に参加することで世界に開かれたまちづくりをめざすため、会員を募集します。

活動内容①ホームステイの受け入れ②府内に住む留学生などの交流③国際理解講座などへの参加④国際交流に関する情報提供⑤海外都市との友好交流の推進

申し込み④4月24日(金)午後5時

申し込み⑤4月27日(月)午後5時

申し込み⑥4月30日(木)午後5時

活動に参加することで世界に開かれたまちづくりをめざすため、会員を募集します。

活動内容①ホームステイの受け入れ②府内に住む留学生などの交流③国際理解講座などへの参加④国際交流に関する情報提供⑤海外都市との友好交流の推進

申し込み④4月24日(金)午後5時

申し込み⑤4月27日(月)午後5時

申し込み⑥4月30日(木)午後5時

# 市民総体の参加者募集

市社会体育協会は、第13回市民総体大会の参加者を募集します。

【テニスの部】

日時▽男子ダブルス：5月24日(日)▽女子ダブルス：5月31日(日)、いずれも午前9時試合開始

場所▽田辺公園テニスコート

参加資格▽市内に在住・通勤・通学する高校生以上

競技内容▽男子・女子ダブルス▽トーナメント戦

日時▽5月10・17・24日

【野球の部】

参加資格▽市内に在住・通勤・通学する高校生以上

競技内容▽全トナメント戦

参加費▽1チーム1500円

申し込み▽5月7日(木)午後5時

日時▽5月10・17・24日

【キッズクラブ教室】

市野外活動センターは、子どもたちのためのクラブ教室を開きます。

日時▽4月25日(土)午前9時30分～正午

場所▽市野外活動センター

対象▽市内に在住・通勤・通学する人

申し込み▽4月24日(金)午後5時

【野外活動センター】

市野外活動センターは、子どもたちのためのクラブ教室を開きます。

日時▽4月25日(土)午前9時30分～正午

場所▽市野外活動センター

対象▽市内に在住・通勤・通学する人

申し込み▽4月24日(金)午後5時

【野外活動センター】

市野外活動センターは、子どもたちのためのクラブ教室を開きます。

日時▽4月25日(土)午前9時30分～正午

場所▽市野外活動センター

対象▽市内に在住・通勤・通学する人

申し込み▽4月24日(金)午後5時

【野外活動センター】

市野外活動センターは、子どもたちのためのクラブ教室を開きます。

日時▽4月25日(土)午前9時30分～正午

場所▽市野外活動センター

対象▽市内に在住・通勤・通学する人

申し込み▽4月24日(金)午後5時

【野外活動センター】

市野外活動センターは、子どもたちのためのクラブ教室を開きます。

日時▽4月25日(土)午前9時30分～正午

場所▽市野外活動センター

対象▽市内に在住・通勤・通学する人

申し込み▽4月24日(金)午後5時

# 社会体育協会

【テニスの部】

日時▽男子ダブルス：5月24日(日)▽女子ダブルス：5月31日(日)、いずれも午前9時試合開始

場所▽田辺公園テニスコート

参加資格▽市内に在住・通勤・通学する高校生以上

競技内容▽男子・女子ダブルス▽トーナメント戦

参加費▽1ペア2000円

申し込み▽5月7日(木)午後5時

日時▽5月10・17・24日

【野球の部】

参加資格▽市内に在住・通勤・通学する高校生以上

競技内容▽全トナメント戦

参加費▽1チーム1500円

申し込み▽5月7日(木)午後5時

日時▽5月10・17・24日

【キッズクラブ教室】

市野外活動センターは、子どもたちのためのクラブ教室を開きます。

日時▽4月25日(土)午前9時30分～正午

場所▽市野外活動センター

対象▽市内に在住・通勤・通学する人

申し込み▽4月24日(金)午後5時

【野外活動センター】

市野外活動センターは、子どもたちのためのクラブ教室を開きます。

日時▽4月25日(土)午前9時30分～正午

場所▽市野外活動センター

対象▽市内に在住・通勤・通学する人

申し込み▽4月24日(金)午後5時

【野外活動センター】

市野外活動センターは、子どもたちのためのクラブ教室を開きます。

日時▽4月25日(土)午前9時30分～正午

場所▽市野外活動センター

対象▽市内に在住・通勤・通学する人

申し込み▽4月24日(金)午後5時

【野外活動センター】

市野外活動センターは、子どもたちのためのクラブ教室を開きます。

日時▽4月25日(土)午前9時30分～正午

場所▽市野外活動センター

対象▽市内に在住・通勤・通学する人

申し込み▽4月24日(金)午後5時

【野外活動センター】

市野外活動センターは、子どもたちのためのクラブ教室を開きます。

日時▽4月25日(土)午前9時30分～正午

場所▽市野外活動センター

対象▽市内に在住・通勤・通学する人

申し込み▽4月24日(金)午後5時

日	時	テーマ
5月15日(金)	10:15~12:00	「農と食」のメッセージ～環境にやさしい農業～
5月22日(金)	10:15~12:00	遺伝子組替え技術とは～遺伝子組替え食品について～
5月29日(金)	10:15~12:00	薬用植物の効用～身近な野草を食卓に～
6月3日(水)	9:30~16:00	バイオ野菜ってなあに?～京都府農業資源センター見学～
6月12日(金)	10:15~12:00	安全な住宅とは～新建材・壁紙・畳の安全～
6月19日(金)	10:15~12:00	香りメイク～香水作り～

【子ども】

【心身ともに健やかに】

【30日から市児童福祉週間】

【野外活動センター】

【キッズクラブ教室】

【野外活動センター】

【キッズクラブ教室】

【野外活動センター】

【キッズクラブ教室】

【野外活動センター】

【キッズクラブ教室】

【野外活動センター】

【キッズクラブ教室】

【野外活動センター】

【キッズクラブ教室】

【野外活動センター】

【キッズクラブ教室】

【野外活動センター】

【キッズクラブ教室】

【野外活動センター】

【キッズクラブ教室】

【野外活動センター】

【キッズクラブ教室】

【野外活動センター】

【キッズクラブ教室】

**Eternity Story**

風と光の中で……。

永遠の約束。

ご婚礼・ご予約承り中!

宿泊・会議・宴会・婚礼・レストラン  
ティーラウンジ・スナック・体育館  
ラケットボール・プール・オートテニス  
テニス・多目的グラウンド・ゲートボール  
ゴルフ練習場・児童遊園・他

京都観光センター

お問い合わせ・ご予約は  
TEL 0774(62)3500

車検 定期点検  
修理 鈑金塗装

トヨタ他各種販売  
ダイハツ車常時展示

お車のことなら何でも  
お気軽にご相談ください。

ダイハツ専門店

河村モータース

京田辺市 新  
TEL (62) 1967  
FAX (63) 3120

治政 純正字治茶

舞妓の茶

京田辺市普賢寺上大門 2-1  
TEL 62-0256(代)  
FAX 63-3269

いのちがはるばる  
出会いのひびき

●母と子の教室  
お母さんと一緒に

●ナースリークラス  
2才のおともだちと一緒に

問い合わせ  
そよがせ幼稚園  
乳幼児ハウス  
☎(62)9015

●住宅・店舗の新築・リフォーム  
●クロス・カーペットなどの張替  
●ウィンドウ・トリートメント  
●家具・アクセサリ  
●インテリアコーディネート

INTERIOR  
**mutsumi**

株式会社 インテリア ムツミ

JR 大住駅西  
TELEPHONE 0774(63)3099  
FREEDIAL 0120(63)3099

上村信  
☎(0774)6

都市基盤整備や福祉など重点課題を推進

21世紀を展望、積極型予算

10年度主要な施策 (単位:千円)

Table of major policies categorized by environment, industry, and social welfare, including items like housing, green space, fire safety, and agricultural development.

各会計別予算 (単位:千円,%)

Table showing budget details by account type (General, Special, etc.) for fiscal years 10 and 9, including comparison and growth rates.

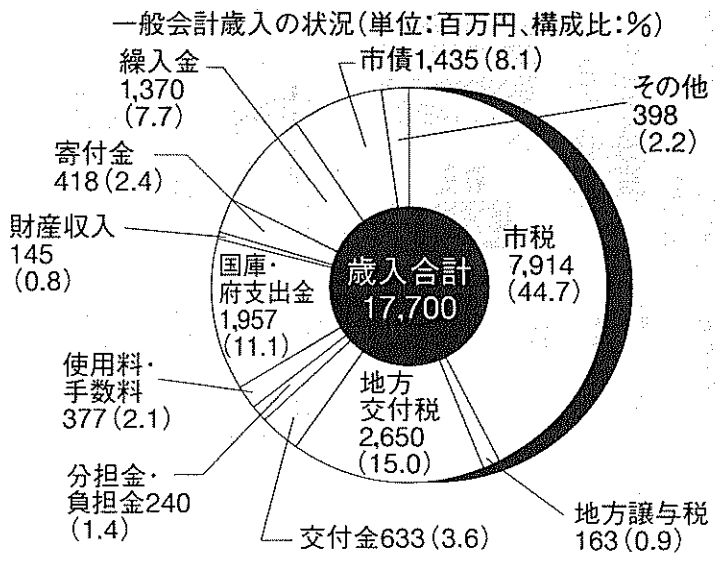

- List of various municipal programs and their costs, such as agricultural support (14,887), industrial promotion (1,450), and health services (177,289).



(仮称)市民ウォーキング大会を開催 (写真は昨年開かれたみずウォーク97)

- Continuation of the list of municipal programs, including disaster prevention (45,428), regional welfare (648), and elderly care (251,341).

10年度 一般会計は177億円
京田辺市の平成10年度当初予算がまとまりました。一般会計は177億円...

歳入
一般会計歳入の約45%を占める市税は、市民税などの伸びにより前年度に比べ5億6893万9千円増...

歳出
税が地方消費税に振り替わりの増(対前年比12.2%)、6900万円減(対前年比29.7%減)の1億6300万円計上...

維持を念頭に、限られた財源の中で最大限市民のニーズが反映できるよう編成し、要施策は左表(各会計別予算)のとおりです。



市は、平成10年度に工事サービスセンターの併設な施設としてリニューアルする。常磐苑は、昭和50年に開設した「地球環境にやさしいソーラーシステムを導入」

# 「常磐苑」を全面改修

## 環境にやさしいソーラーシステムを導入

### デイサービスセンター併設

■治山・治水	
○黒田川ほか河川改修工事	62,818
○手原川河川改修事業	692,000
○排水路の整備・維持	74,505
■公園整備	
○田辺公園テニスコート整備、都市公園などの維持管理	88,418
○(仮称)防賀川公園整備事業、田辺公園整備事業、桜づつみモデル事業	168,160
【教育・文化】	
■幼児教育	
○幼稚園管理運営経費	57,534
○幼稚園宮繕工事や備品購入	10,467
○幼稚園就園奨励費や私立幼稚園の健康診断補助	10,704
■小・中学校教育	
○田辺中学校学校施設耐震診断事業	4,390
○情報教育推進	58,834
■社会教育	
○市民まつり、青少年交流・健全育成・地域活動事業、ふるさと体験学習等	8,452
○社会教育団体の育成	6,777
○生涯学習推進モデル事業、たなべ同志社ヒューマンカレッジ等	3,355
○中央公民館運営費、各種講座開設	44,433
○図書の購入、哲学講座、点字図書製作等	55,595
○北部住民センター運営費、中部住民センター基本設計等	16,941
○留守家庭児童会育成事業	27,525
■文化財保護	
○埋蔵文化財発掘等	20,163
■社会体育	
○各種スポーツ教室、小学生ハンドボール大会への助成など社会体育活動	22,009
○アウトドア入門講座の開設、野外活動施設運営経費	18,135
○運動公園、プール運営事業費	109,930
○中学校夜間照明設置事業	1,330

一般会計歳出の状況(単位:百万円、構成比:%)

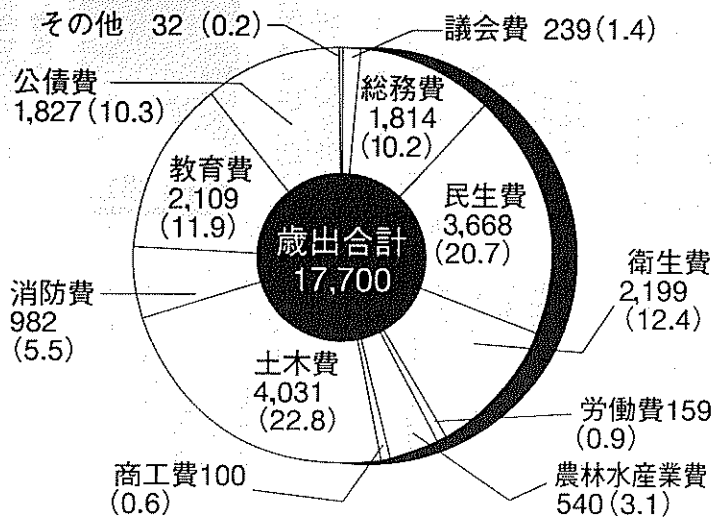

○身障者移動支援助成、日常生活用具給付助成、施設等構造改善助成等	10,055
○視覚障害者ガイドヘルパー派遣事業	4,875
■児童福祉	
○保育所の運営・設備費	115,386
○南山こどもセンター改修	14,355
○乳幼児医療	32,236
○民間保育所運営助成	61,461
○児童育成計画策定	4,979
■生活保障	
○生活保護事業	656,865
■母子福祉	
○児童手当等の支給	48,981
■男女共同参画	
○女性フォーラムの開催等	385
■同和対策	
○老人いこいの家・南山学園・共同浴場の運営	8,874
■介護保険	
○介護保険事業計画の策定、要介護認定調査・ケアプランの作成	10,255
【行財政】	
■コミュニティ	
○区・自治会活動の助成	19,000
■地域情報化	
○情報公開の推進	613
○広報京田辺の発行など広報活動	15,305
■国際交流	
○中国余杭市友好団との交流等	5,065
■行財政の効率化	
○北部住民センターオンラインシステム導入など電算化推進や管理	53,926
【都市基盤整備】	
■市街地整備	
○市街化区域内農地整備プログラム策定、都市計画道路網見直し検討、緑の基本計画策定等	56,854
○三山木地区土地区画整理事業	325,259
○田辺地区土地区画整理事業	93,734
■道路整備	
○京街道線・東興戸線道路整備事業	143,200
○南田辺三山木駅前線道路整備事業	171,610
○普賢寺津田線道路整備事業	23,000
○道路舗装、交通安全対策などの市道の整備	202,600
■鉄道・バス	
○J R京田辺駅舎・自由通路などの整備	108,540
○興戸駅周辺整備測量・実施設計	20,000



来春デイサービスセンターを併設して生まれ変わる常磐苑

の憩いの場として利用していただくことができました。しかし、開所から23年経過。建物などの老朽化が進んだことなどにより全面改修して、さらに高齢者のニーズにこたえられる施設として来春生まれ変わります。施設の内容は、男女別に調理室を設置するなど、設備機能の充実を図ります。

また、全面改修に併せ、センターは、市内で2か所目の施設となり、主に虚弱な高齢者を対象としたD型面に出力20キロワットの太陽光発電の施設として計画。体温・脈拍測定などの健康チェックをはじめ、日常動作訓練などの生活指導、給食、入浴サービスなどを提供予定です。

平成10年4月から平成11年3月までの国民年金保険料は月額1万3300円になります。また、付加保険料を納めている人は月額1万3700円になります。

国民年金保険料は、お得な前納制度で、前納制度を利用されます。1年分納付(納付期限4月30日)を利用されます。4月30日までに納付し、納付額15万5750円、付加保険料で16万4300円、6か月分納付(納付期限10月30日)を利用されます。10月30日までに納付し、納付額7万8920円、付加保険料で8万1290円となります。

一般会計歳出(性質別)の状況(単位:百万円、構成比:%)

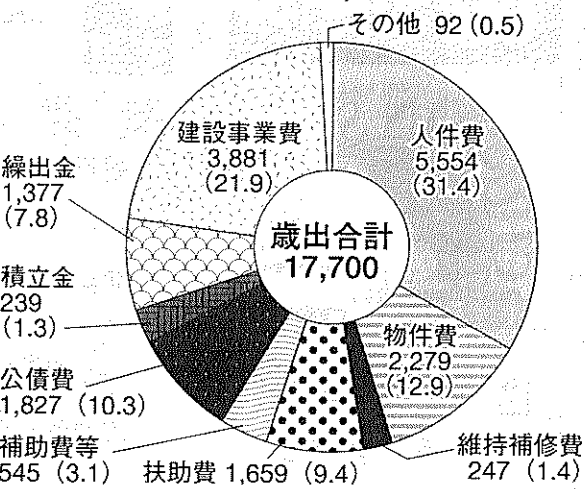

駅舎と自由通路整備が実施設計される京田辺駅



# 下水道整備さらに進む

## 一日も早く排水設備工事を

市は、快適で住みよい生活環境をつくるため、公共下水道の整備を進めています。平成9年度に下水道の建設工事が完了した区域は、3月31日から使用(供用開始)できるようになりまし

今回供用開始した地域は、松井、花住坂、健康ヶ丘、健康村、田辺、東、草が義務付けられています。新興戸、山本、大住工専地区の各一部です。

公共下水道が使用できる区域は、供用開始の日から3年以内(今回供用開始した区域は、平成13年3月31日)に水洗トイレへの改造(公共下水道への接続)が義務付けられています。多額な事業費で整備した公共下水道も市民のみならず、資金が必要な人はご利用ください。

また、市は、排水設備工事をされる人に50万円を限度として、金融機関への融資あっせんをしていますので、資金が必要な人はご利用ください。

問合せ先 市下水道課 (64-1352)

### 社協だより

#### 心配ごと相談

日時 4月6日(月)・15日(水)・24日(金)の午後1時30分～4時

場所 社会福祉センター 問合せ先 ぶれあい相談室 (62-5447)

ボランテニア相談

日時 毎月第1・3水曜日の午後1時30分～4時

場所 社会福祉センター 問合せ先 ぶれあい相談室 (62-5447)

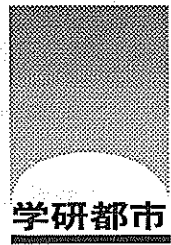

### 国際高等研究所は 公開講演会を開く

国際高等研究所は、国内外の卓越した研究者を招いて、I・I・A・Sフェロー公開講演会を開きます。

日時 5月9日(土) 午後2時～3時30分

場所 国際高等研究所 (木津町)

講師 植原和郎さん(東京大学名誉教授)

テーマ 「日本人のル...

日時 5月16日(土) 午後1時30分～3時

場所 けいはんなプラザ (精華町)

講師 坪井清足さん(大阪府文化財調査研究センター理事)

テーマ 「古都復元40年 平城京よもやま話」

参加費 無料

申込方法 往復はがき(一枚で一人)に「けいはんな希望」と記入し郵便番号・住所・氏名・年齢・電話番号を書いて申し込んで

日時 4月25日(土) 午後10時～午後4時

場所 京田辺クラフトウエーブ

講師 石粉粘土でプローチなどを作る公開講座の参加者を募集しています。

日時 4月16日(木) 午後10時～午後1時

場所 北部住民センター

内容 石粉粘土を使って春のプローチやイヤリング作り

材料費 1500円

持ち物 ビンセット、はさみ、塗布または細工棒

定員 20人(先着)

申込 問合せ先 京田辺クラフトウエーブ 藤本

### 5周年記念イベント

開催地は、けいはんなプラザ(精華町)開設5周年を記念して多彩な催しを開きます。

主な事業は次のとおり。

場所はすべてけいはんなプラザです。

【記念パネル展】

期間 4月10日(金)～5月6日(水)

日時 4月17日(金) 午後3時から

テーマ けいはんな30年 長21世紀を語る「人間・科学・社会」

パネラー 長尾真京都大学総長、岸本忠三大阪大学総長、山田康之奈良先端科学技術大学院大学学長

参加費 無料

申込 問合せ先 けいはんな交流部 (95-5114)

### ブローチ作り

日時 4月25日(土) 午後10時～午後4時

場所 京田辺クラフトウエーブ

講師 石粉粘土でプローチなどを作る公開講座の参加者を募集しています。

日時 4月16日(木) 午後10時～午後1時

場所 北部住民センター

内容 石粉粘土を使って春のプローチやイヤリング作り

材料費 1500円

持ち物 ビンセット、はさみ、塗布または細工棒

定員 20人(先着)

申込 問合せ先 京田辺クラフトウエーブ 藤本

### 交通 マナーを守る

#### 自転車の正しい乗り方 とび出し

とび出しはやめましょう

① 信号機のある交差点では、必ず信号が青になったらから進みましょう。

② 信号機のない交差点では、いきなりとび出さないで、いったん止まるか速度を落とし、安全を十分確かめて通りましょう。

③ 「一時停止」の標識のあるところや、狭い道路から広い道路に出るときは、必ずいったん止まらなければなりません。

④ 「一時停止」の標識のあるところや、狭い道路から広い道路に出るときは、必ずいったん止まらなければなりません。

⑤ 「一時停止」の標識のあるところや、狭い道路から広い道路に出るときは、必ずいったん止まらなければなりません。

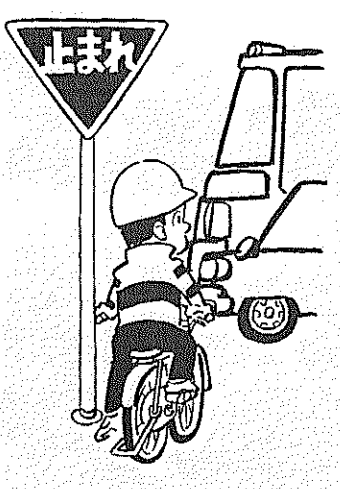

### 会員を募ります

#### 観光協会を設立

新しく発足する京田辺市観光協会は、設立に向け、私たちが住んでいるまちを、さらに学び、京田辺市への愛着を呼び起こして、市の文化・産業を未来へ受け継いでいきたいと思います。

会員については、観光に携わるだけでなく、京田辺市を愛する多くの市民の方の加入をお待ちしています。

入会方法 印鑑と会費を持参のうえ、市商工課へ直接申し込んでください。

会費 賛助会員：1000円 個人会員：1000円 法人会員：5000円 (いずれも年額、ただし賛助会員は協会の運営に参加できません)

申込 問合せ先 市商工課 (64-1364)

スタッフを募集

京田辺市民寄席をつくる会は、同会が6月28日午後1時30分から北部住民センターで催す、第2回京田辺市民寄席(市教育委員会後援)のスタッフを募っています。

希望者は、次のスタッフミーティングに参加してください。

日時 4月9日(木) 午後7時から

場所 社会福祉センター 申込 問合せ先 京田辺市民寄席をつくる会 次田 (63-6394)



植木の剪定をするシルバー人材センターの会員

シルバー人材センター 植木剪定の受付開始

市シルバー人材センターは平成10年度の植木剪定を4月から受け付けますので、なるべくお早めに申し込んでください。

なお、申込件数が多いときは、ご期待にそえない場合がありますので、あらかじめご了承ください。

申込 問合せ先 市シルバー人材センター (65-4020)

広報に掲載の 写真 さしあげます

ご希望の方は市役所 4階企画広報課 (64-1320) へ お問い合わせください

おおむね60歳以上の 健康で働く意欲のある方

募集

事業所・ご家庭で 高齢者の経験と技能を活用してみたいとお考えの方

申し込み・お問い合わせは、電話でOK!

京田辺市シルバー人材センター 社会福祉センター内 65-4020

御婚礼予約受付中

CHUSHIN SANSO

緑のホテル 中心山荘 TEL62-2248

産経新聞

朝刊・夕刊 1ヶ月 3,850円(消費税込)

サンエイスポーツ 1ヶ月 3,260円 (消費税込)

お申込は 京都府京田辺市新小次8 産経新聞新田辺専売所 TEL(0774)63-6747

まいにち新鮮 シティニュース館

近商ストア 田辺店 TEL:0774-62-7222



市のカレンダー



大住中学校吹奏楽部のパレード(北部ふれあい祭)

4月の行事

- 1(水) 消費生活相談(市役所3階306会議室13:30~16:00) ▼ボランティア相談(社福13:30~16:00)
- 2(木) 乳幼児相談(保セ9:00~11:00)
- 3(金) 田辺少年少女合唱団コスモスコンサート(京都市呉竹文化センター14:00~) ▼おはなし会(中図15:00~)
- 5(日) 休日応急診療所開設(受付8:30~14:30) ▼消防団入退団式(中公9:30~10:30) ▼消防団新入団員教養訓練(中公10:30~11:30)
- 6(月) 成人健康相談(保セ9:00~11:00) ▼三種混合(保セ) = 生後6~18か月の乳幼児を対象 ▼心配ごと相談(社福13:30~16:00)
- 7(火) ツベルクリン反応(保セ) = 平成9年11月生まれの人および申込者を対象
- 8(水) マタニティーセミナー(保セ13:15~16:00) = 妊娠12~31週の妊婦を対象 ▼機能訓練事業(社福13:30~15:30) ▼人権・行政【なやみごと】相談(市役所2階203会議室13:30~16:00) ▼消費生活相談(市役所3階306会議室13:30~16:00)
- 9(木) 判定・BCG(保セ) = 4月7日にツ反検査を受けた人対象 ▼機能訓練事業(社福13:30~15:30)
- 10(金) 3歳6か月児健診(保セ13:00~14:00) = 6年10月生 ▼介護相談(社福13:30~16:00)
- 11(土) コンピューターによる健康体力相談(中体9:00~12:00) ▼スポーツに親しむ日(中体9:30~12:00) ▼おはなし会(中図・北セ15:00~)
- 12(日) 休日応急診療所開設(受付8:30~14:30) ▼春の市民ハイキング(JR河内磐船駅集合10:00) ▼トレーニングルーム使用講習会(中体10:00~12:00、14:00~16:00)
- 13(月) 成人健康相談(保セ9:00~11:00) ▼コンピューターによる健康体力相談(中体10:00~12:00)

●表の見方●

予防接種の受付時間は 13:30~14:30

中図=中央図書館 ☎65-2500  
 保セ=保健センター ☎63-2662  
 社福=社会福祉センター ☎65-4961  
 中公=中央公民館 ☎62-2552  
 中体=田辺中央体育館 ☎62-1501  
 北セ=北部住民センター ☎63-7955  
 プール=田辺公園プール ☎65-3113

- 14(火) 3か月児健診(保セ13:00~14:00) = 9年12月生  
機能訓練事業(社福13:30~15:30) ▼消費生活相談(市役所3階306会議室13:30~16:00) ▼ボランティア相談(社福13:30~16:00) ▼心配ごと相談(社福13:30~16:00) ▼司法書士法律相談(社福13:30~16:00) ▼おはなし会(中図15:30~)
- 15(水) 老人健康相談(常磐苑13:30~15:00) ▼機能訓練事業(社福13:30~15:30)
- 16(木) 10か月児発達相談(保セ13:00~14:30) = 9年5月生 ▼コンピューターによる健康体力相談(17:00~20:00)
- 17(金) コンピューターによる健康体力相談(中体9:00~12:00) ▼いけばな協会展(コミュニティホール9:30~17:00) = 19日まで ▼かがやき総会(社福13:30~15:30) ▼おはなし会(中図・北セ15:00~)
- 18(土) 休日応急診療所開設(受付8:30~14:30)
- 19(日) 成人健康相談(保セ9:00~11:00) ▼心配ごと出張相談(府営住宅第2集会室13:30~16:00)
- 20(月) 1歳6か月児健診(保セ13:00~14:00) = 8年9月生
- 21(火) マタニティーセミナー(保セ13:15~16:00) = 妊娠12~31週の妊婦を対象 ▼機能訓練事業(コミュニティホール13:30~15:30) ▼人権・行政【なやみごと】相談(北セ13:30~16:00) ▼消費生活相談(市役所3階306会議室13:30~16:00) ▼おはなし会(北セ15:00~)
- 22(水) 健康相談(北セ13:30~15:00) ▼三種混合(保セ) = 生後6~18か月の乳幼児を対象
- 23(木) 心配ごと相談・弁護士相談(社福13:30~16:00) ▼コンピューターによる健康体力相談(中体17:00~20:00) ▼文化協会総会(コミュニティホール20:00~)
- 24(金)

- 25(土) おはなし会(中図・北セ15:00~)
- 26(日) 休日応急診療所開設(受付8:30~14:30) ▼消防団新入団員教養訓練(消防本部9:00~11:30)
- 27(月) 成人健康相談(保セ9:00~11:00) ▼コンピューターによる健康体力相談(中体10:00~12:00)
- 28(火) 3か月児健診(保セ13:00~14:00) = 9年12月生
- 29(水) みどりの日
- 29(水) 休日応急診療所開設(受付8:30~14:30) ▼市民記念植樹祭(防賀川緑道10:00~) ▼新茶まつり(常磐苑13:00~15:00)
- 30(木)

5月の行事

- 1(金) ポリオ(保セ) = 生後3~18か月の乳幼児を対象
- 2(土) 青葉の集い(中公9:00~) = 3日まで
- 3(日) 憲法記念日
- 3(日) 休日応急診療所開設(受付8:30~14:30) ▼木津川まつり(山城大橋下9:00~16:00)
- 4(月) 振替休日
- 4(月) 休日応急診療所開設(受付8:30~14:30)
- 5(火) こどもの日
- 5(火) 休日応急診療所開設(受付8:30~14:30)

移動図書館巡回日程表

曜日	地区名	駐 車 場 所	巡回時間	巡回日
火曜日	草内	草内小学校北隣	2:20~3:00	7月21日
	新興戸	新興戸中建設北50m	3:10~3:50	
	興戸	興戸公民館西200m	4:00~4:50	
水曜日	水取	水取コミュニティセンター横	3:00~3:30	14月28日
	普賢寺	普賢寺公民館前	3:40~4:10	
	多々羅	多々羅公民館西側空地	4:20~4:50	
水曜日	天王	天王バス停前	3:00~3:30	15月1日
	高船	高船農産加工センター前	3:40~4:10	
	打田	打田構造改善センター前	4:20~4:50	
木曜日	松井	松井児童公園北東50m	2:30~3:00	22月8日
	健康村	健康村公民館	3:20~4:00	
	東	サンロイヤルアカデミア	4:20~5:00	
木曜日	出垣内	三山木小学校北側空地	2:10~2:40	16月2日
	宮ノ口	白山神社横	2:50~3:20	
	江津	江津公民館前	3:30~4:00	
水曜日	山本	山本出荷場精米所前	4:10~4:50	23月9日
	高木	高木公民館前	2:30~3:10	
	南山東	南山児童公園	3:20~4:00	
飯岡	飯岡バス停前	4:10~4:50		

★中央図書館・北部住民センター図書室で借りられた本も移動図書館で返すことができます。  
 ★貸出券は共通です。  
 ★その場で貸出券をおつくりしますのでお気軽にご利用ください。

**青年団がスポーツフェス**

5月31日 **バスケットで交流**

市青年団と市教育委員会は、バスケットボールを市内に在住・通勤・通学する中学生以上の男女アマチュア集い、交流するのを目的に青年スポーツフェスティバルを開きます。

日時：5月31日(日) 午前9時30分~午後6時  
 場所：田辺中央体育館  
 内容：3on3大会  
 アトラクション：スリーポイント、フリースロー、ダンスショー

対象：13on3大会・市内に在住・通勤・通学する中学生以上の男女アマチュア集い、だれでも参加できます。

参加費：1人50円(1日保険代)  
 申込方法：市教育委員会社会教育課に備え付けの申込用紙に必要事項を書いて、同課へ申し込んでください。

しめきり：5月8日(金)

**中央図書館**

4月のギャラリー

▽「京田辺桃山同窓会文芸部作品展」中川義和7日(火)~12日(日)  
 ▼「和紙ちぎり絵ひまわり作品展」高田千代子14日(火)~19日(日)  
 ▼「An Irish」4日・11日・18日・25日

**食中毒に気をつけましょう**

肉などの食品は、十分に加熱を  
 冷蔵庫を過信しない  
 調理器具を清潔に  
 手洗いは十分に  
 Love Story 大西清恵 21日(火)~5月2日(土)  
 はなし室でおはなし会を開きます。

文化協会が青葉の集い

サークル発表や展示

市文化協会は同会所属サークルが交流を図るとともに、市民の人に積極的に文化活動へ参加してもらおうと5月2日(土)と3日(日)「憲法記念日」に青葉の集いを開きます。ぜひお越しください。

内容：日時：▼歌謡・舞踊ショー発表：2日 事務所(市教育委員会社会課)内、62・9550  
 ▼ダンスパーティー：2日 へお問い合わせてください。

市文化協会は同会所属サークルが交流を図るとともに、市民の人に積極的に文化活動へ参加してもらおうと5月2日(土)と3日(日)「憲法記念日」に青葉の集いを開きます。ぜひお越しください。

内容：日時：▼歌謡・舞踊ショー発表：2日 事務所(市教育委員会社会課)内、62・9550  
 ▼ダンスパーティー：2日 へお問い合わせてください。

大住中の吹奏楽部が同女大でコンサート

大住中学校吹奏楽部は、中学校創立20周年を記念して、第11回スプリングコンサートを開きます。

日時：5月4日(振替休日)午後2時から

場所：同志社女子大学新島記念講堂

入場料：無料

問合せ先：大住中学校 ☎62・88809

「自分の身は自分で守る子どものための護身術」 下山真二著

信じられないような凶悪事件が毎日のように報道されています。安全だといわれていた日本でも自分の身は自分で守らなければならぬ時代になってしまったのでしょうか?

この本は、さまざまな具体例をもとに、いざというときのためにどう備え、どうやって自分の身を守るかを紹介しています。

児童書ですが、家族で改めて話し合う機会に参考にしてみてはいかがでしょうか?



受講生を募集

しめきりは4月15日

市と同志社大学は、生涯学習のための公開講座「たなべ・同志社ヒューマンカレッジ」の受講生を募集します。

第一回目の講義には、受講登録者以外の方でも参加できます。

ふるってご参加ください。受講料は無料。

講座日程・内容↓下表のとおり

福祉ふれあい広場に500人 ボランティアの輪広がる

福祉ふれあい広場が3月14日に開かれ、ボランティア活動をしている人や市民の方など500人が社会福祉センターに集まりました。



ボランティアグループによるリフトカーを体験する参加者

たなべ・同志社ヒューマンカレッジ講義日程

Table with columns: 月日 (Date), 講義テーマ (Lecture Theme), 講師 (Instructor). It lists various lectures from May to March, including topics like 'Artificial Joints', 'Information Reading', and 'Internationalization'.

山へ羽ばたけ

児童がキジを放鳥。府の愛鳥モデル校に指定されている大住小学校の児童ら3月13日、国の鳥獣保護区を学校近くの池で放鳥しました。

うと府が毎年春と秋に行っているもの。キジは福知山市内の養殖場から運ばれてきたもので、参加した理科クラブと環境理科委員会の児童ら40人は「山でたくさん増えたいね」と大住小に戻って来てほしいと願いをこめて羽ばたいていくキジを見送っていました。



「また戻ってきて」とキジを放す児童ら

魚つかみや水上ゴザ渡り

木津川まつり実行委員会 内容：熱気球体験試乗の落とすゲームなどは、木津川まつりを開きまは、木津川まつりを開きまは、木津川まつりを開きまは...

真、あるいは木津川周辺の絵画・写真を募集します。作品のサイズは四つ切り、当日に持って来ていただく。5月6日までに商工会館へ持参してください。

消防本部 携帯電話で119番かけられます

火事・救急・救助など緊急を要するときは局番なしの119番



市内の通報はまず宇治へ

京田辺市消防本部 通信指令室につながりますので、火事か救急か救助か住所・近隣の目録・氏名・電話番号などを落着いてお知らせください。

宇治市消防本部 119番をかけると宇治市消防本部につながりますので、市名(京田辺市)と火事か救急か救助かをはっきりと教えてください。

春の若葉を摘んで

春先、よもぎを摘んで米粉のたんごつくりに挑戦してみませんか。材料(40個分)：よもぎ(ゆがいてしぼったもの)130g、米粉400g、あん60g、砂糖80g、塩小さじ2、食紅少々、熱湯360cc

携帯電話や自動車電話を使って火事・救急・救助への緊急通報は、4月1日から京都府全域で局番なしの119番でつながります。