

発行所 京都府京田辺市 〒610-0393 京都府京田辺市田辺80 TEL (0774) 63-1122 FAX (0774) 63-4781

岡村いきいき農園

土の感触を味わい菜園づくり

岡村いきいき農園は、JR 簡易便所、給水施設など、学研都市線大住駅の近くに開設している「いきいき農園」の空いている区画の入園者を募集します。

この農園は新旧市民の交流の場とするともに、農地の有効利用と農村地域の活性化を図ることを目的に開設。農園の広さは約5000平方メートル、敷地内には農機具収納庫や休憩所、便所などもあります。

みなさんも土の感触を味わいながら家庭菜園づくりに励んでください。

所在地 京田辺市大住丸山25番地（JR学研都市線大住駅から徒歩で2分）
施設状況 農機具収納庫、休憩所、貸出用農具、



岡村いきいき農園

入園資格 京田辺市に居住する人
入園料 1区画 600円（年間）
利用期間 2年間
利用料 1区画 600円（年間）
応募方法 往復はがきの往信用に住所・氏名・年齢・電話番号を、返信用に住所・氏名を書いて、市農政課へ送付してください。
応募はがきは1世帯につき1枚に限り、応募多数の場合は3月3日（火）午前10時から北部住民センターで公開抽選会を行います。
受付期間 2月10日（火）～25日（水）
申込・問合せ先 市農政課（〒610-0393 京田辺市田辺80、☎63-1122）

また、非公開のものであったとしても公益上の利益が優先されると実施機関の長が判断したときは、公開すべきみなさんの理解と信頼が深められる情報公開条例案を3月に開かれる市議会定例会に提案する予定です。

情報公開

市民による市政の監視・参加

懇話会が市長に提言

条例案を3月議会に提案

京田辺市情報公開懇話会は1月20日、市情報公開条例の望ましいあり方についてまとめた「京田辺市の情報公開制度について」提言書を久村市長に提出。市は提言の内容を十分に尊重し、また市職員で文書管理システムの構築など検討している。情報公開制度ファイナリング・チームの報告内容と併せて「情報公開条例案」を作成。第1回市議会定例会に提案することになっています。

市は市政運営の公開性の向上を図り、市民参加の情報公開制度づくりを進めるため情報公開懇話会（渡部明会長、7人）を昨年7月に設置。行政改革委員会から内閣総理大臣に答申された「情報公開法要綱案」などを参考にしながら、本市の情報公開制度のあり方を審議してきました。

同懇話会がまとめた主な提言内容は次のとおり。



久村市長（右）に提言を手渡す渡部会長

情報公開制度の制定にあたり、市民に説明する責務と市民にたつては、市の諸活動を市による市政の監視・参加の充実に努むべきとする。開示を要するものは市長・教育委員会・選挙管理委員会や議会などにとり、職員が職務上作成・取得した文書や写真などで実施機関で管理しているものとし、公開対象の要件として決裁手続終了要件を加えない。このことは決裁が済んでいないものも請求の対象となることとする。

京田辺市消防団の木樽演習隊が平成10年市消防出初式でデビューしました。同消防団は、団の伝統を後世に継承しようとして「はしご操法」や「腕用ポンプ操法」などに取り組んできました。今回は市制施行を記念して音楽隊の設立を計画。かつての消防団には「酒」が付き物という伝承から、酒樽を太鼓代わりに使う「木樽演習隊」の発足となりました。

市消防団に演技隊

木樽を使い伝統を後世に

京田辺市消防団の木樽演習隊が平成10年市消防出初式でデビューしました。同消防団は、団の伝統を後世に継承しようとして「はしご操法」や「腕用ポンプ操法」などに取り組んできました。今回は市制施行を記念して音楽隊の設立を計画。かつての消防団には「酒」が付き物という伝承から、酒樽を太鼓代わりに使う「木樽演習隊」の発足となりました。

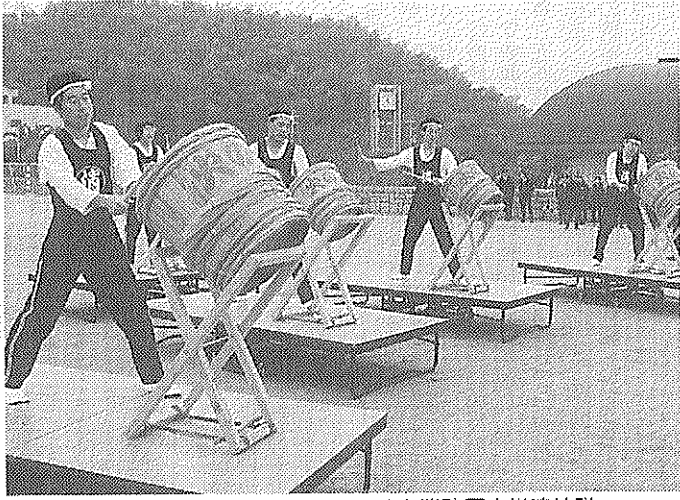

明治時代の火消し姿で演奏する市消防団木樽演技隊（1月11日、市消防出初式）

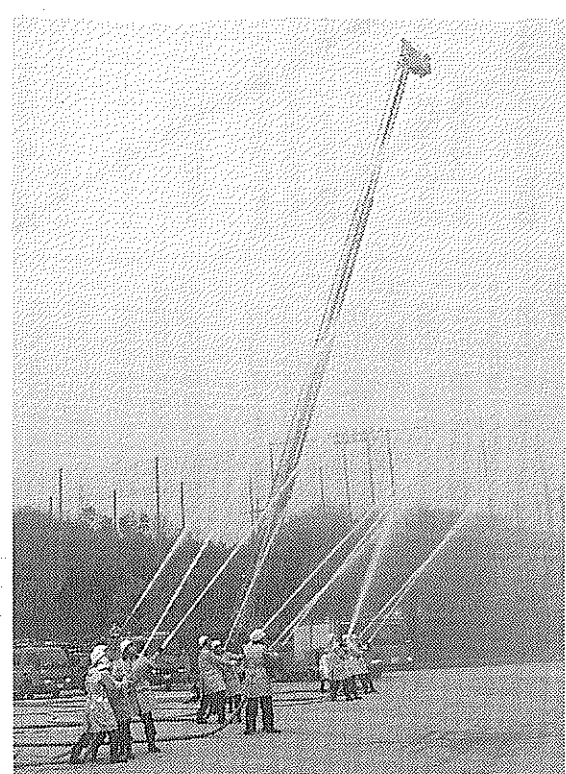

消防団・署員による一斉放水（田辺公園多目的運動広場）

京田辺市消防出初式が1月11日、田辺公園多目的運動広場に消防関係者ら300人を集めて開かれ、参加者は市民を火災や災害から守る決意を新たにしました。

曇天のなか始まった出初式では、消防団員・消防職員・自衛消防隊員らの分列行進、久村市長や西村正消防団長らによる開園、優良消防団員らの表彰、一斉放水などが行われました。

また、消防職員による警防訓練は、交通事故によって有毒ガスが噴出したとの想定で実施。防毒服に身を包んだ救助隊員がガスの噴出を止めてケガ人を救助し、救急救命士による救命処置が披露され、市民のみならず迅速かつ的確な活動に見入っていました。（市消防出初式での表彰者は3面に掲載）

毎日放送で京田辺市を紹介
今月22日午前7時30分から
毎日放送テレビ（4ch）は、2月22日（日）午前7時30分から30分間、全国の「町おこし・村おこし」の魅力を紹介している「笑顔がいちばん」を放映。放送内容は、京田辺市と山城・井手両町を中心とした山背古道の紹介です。

ナレーションは渡辺篤史さん。今回のレポートは清水由貴子さんです。みなさんおそろいでぜひご覧ください。

一休寺や高船産加工センターを訪れた清水さんは、一休寺納豆づくりや高船味噌の仕込み作業を体験レポート（写真の右から3人目。ほのほのとした人間味あふれる会話が広がっていました。また、府内で唯一、茶せん製造すべての作業を一手にこなしている久保常治さん（天王）の作業所では、茶せん製造風景を見学。清水さんは、その作業の細かさや繊細さに感心していました。

京田辺市消防出初式が1月11日、田辺公園多目的運動広場に消防関係者ら300人を集めて開かれ、参加者は市民を火災や災害から守る決意を新たにしました。

家事などが分担される傾向に

女性問題に関する調査結果から

男女の自立を促進し、男 布団の上げ下ろし、掃除、女共同参画社会の実現をめ...

役割分担について (%) 老人や病人の世話 72 21 3 洗濯 73 24 3 食料品などの買物 56 33 11 子どもの世話 54 39 7 掃除 53 34 13 親戚づきあい 17 56 27

この項目の質問の仕方は、前回(平成2年10月実施の調査)のアンケートと少し違います。前回の調査は、主に担当している人に...

シリーズ⑥

しないと答えています。家 古い考えにとらわれること...

犬のしつけ方教室

習性などを実技を交えて

京都府と綴喜市の正統飼 八幡市老人憩いの家「八...

在宅老人の介護者に 13万円の激励金

市は在宅で寝たきりや痴呆性の高齢者を介護している...



シリーズ⑦

選挙のしくみ

平等選挙は憲法で保障

選挙の基本原則の2つ 目的は、「平等選挙」とい...

表彰

私のアイデア貯金箱... 福谷聡規くん(田辺東小2年)...

人事

京田辺市役所人事(1月1日付け) 新任戸老人クラブ親睦...

広報京田辺で各家庭に宣伝

広告掲載業者を募る

京田辺市は、平成10年度の「広報京田辺」広告掲載業者を募集...

府民法律教室を 21日に八幡市で 京都弁護士会は、身近な...

入札参加資格申請を受付

市は物品、建設工事、測量・建設工 2月20日(金)...

時計・宝石・メガネ (株)おおかわ 田辺店 近鉄新田辺駅東側...

産経新聞 朝刊・夕刊 1ヶ月 3,850円(消費税込) サンケイスポーツ 1ヶ月 3,260円(消費税込)

beauX 美容室 花住坂ビューアックス 営業時間 A.M.9:00~P.M.6:30

秀芳堂 小西表具店 大正元年創業 京田辺市田辺沓脱19

まいにち新鮮 シティニュース館 KINSHO 近商ストア 田辺店 TEL:0774-62-7222

下水道の排水設備

施工は公認業者で

下水道は、浸水の防止・汚水の排除・トイレの水洗浄といった生活環境の改善のみならず、河川などの公共用水域の水質の保全を目的に、家庭の台所・トイレ・風呂などから出る汚水や事業所から排出される汚水を下水道管で処理場まで運び、きれいに処理して河川などに放流する施設です。(下図参照)

市から出る汚水は、八幡市にある京都府の施設(洛南浄化センター)で処理され、宇治川に放流しています。

下水を運ぶ方法には、「分流式」と「合流式」があり、市では汚水を下水道管へ、雨水を側溝などへ流す「分流式」を採用しています。

下水道が完全に整備され、全ての家庭・事業所などが下水道に接続すると汚れた水は公共用水域には流れなくなり、きれいな水が流れます。

このよう下水道の意義を理解していただき、下水道を整備させていただきます。

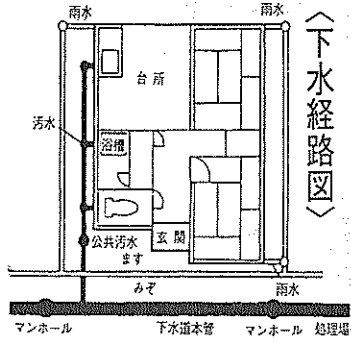

- ### 優良消防団員らの表彰
- 表彰者は次のとおり(敬称略)
- 【京都府消防協会長表彰】 勳功章 中川雅義(普賢寺) 精進章 徳田康郎(山内) 有山憲利(高船) 精進章 森永茂(新興戸) 山田真司(健康村) 広瀬清彦(健康ケ丘) 佐野修(新興戸) 南吉郎(新興戸)
 - 【綴喜市町連絡協議会長表彰】 吉村敏和(新) 郡角治(府宮田辺団地) 岡田敏秀(高船)
 - 【京都府田辺地方振興局長表彰】 井上宏(松井) 山村吉夫(岡村) 鈴木一之(高杉直彦(健康ケ丘) 白石敏木) 榎村道夫(二又) 森田幸(松井ケ丘) 里村徹(田三彦(高船) 榎村弘和(山辺) 小西敏夫(河原) 井上崎(藤林久也(水取) 和田忠幸(西八)
 - 【京都府消防協会綴喜支部長表彰】 片岡勉(西八) 山村和孝(新) 中川治行(南山東) 内藤平(南山西) 渡辺良裕(天王) 川台信之(健康村) 志摩和夫(松井ケ丘) 榎村恵一(田辺) 森村健司
 - 【京田辺市消防団長表彰】 団長章 小泉延寛(山本) 三神栄法(草内) 上田孝広



明日へ

人権を大切にしよう

●人権についてあれこれ言いたい！ 今回はいつものみなさんへの問いかけをお休みします。市同和対策室にいただいたアンケート調査での人権についての問いかけや悩みを紹介します。

日頃の考えや悩みなど 意見をお寄せください

●管理職が部下を人前で叱ったり、人権無視の指導をしている。 ●差別発言はなくなっているが、寺に貢献したとか、金をたくさん寄進しているのに、人権を大切にしない。 ●職場でいじめや嫌味を言われる。 ●自分は大切にされているが、他人のことも大切にしているか、と自問自答。 ●自分自身も大切にされているが、他人のことも大切にしているか、と自問自答。 ●自分自身も大切にされているが、他人のことも大切にしているか、と自問自答。

市に届出が必要なもの

①第一号被保険者となる自営業、農林業者、無職などの人 ②第三号被保険者となるサラリーマンなどの配偶者

【市に届出が必要なもの】 国民年金は20歳から本人が忘れず届出を日本国内に住所のある人は、誰でも20歳になると国民年金に必ず加入することになります。加入手続は制度により次のとおり本人が届出をしなければなりません。お忘れなく届出してください。

国民年金

国民年金は20歳から本人が忘れず届出を日本国内に住所のある人は、誰でも20歳になると国民年金に必ず加入することになります。加入手続は制度により次のとおり本人が届出をしなければなりません。お忘れなく届出してください。

児童手当の振込を

児童手当を受給されている方(公務員を除く)は、2月期分(10月～1月)が2月10日～13日の間に振込ののち、入金を確認してください。

住宅統計調査の単位区を設定

総務庁は、10月1日に住宅統計調査を実施します。それに先立ち、2月1日現在で住宅統計調査単位区設定を行います。

「自然と環境」講演会

やましろ里山の会は、次々化推進のために50万円が、(株)平和堂(彦根市)が

「自然と環境」講演会

日時 2月14日(土) 午後 緑化推進のために20万円

「自然と環境」講演会

日時 2月14日(土) 午後 緑化推進のために20万円

【会社などに届出が必要なもの】

●おむね60歳以上の健康で働く意欲のある方 ●事業所・ご家庭で高齢者の経験と技能を活用してみたいとお考えの方

京田辺市シルバー人材センター ☎65-4020 社会福祉センター内

住宅統計調査の単位区を設定

総務庁は、10月1日に住宅統計調査を実施します。それに先立ち、2月1日現在で住宅統計調査単位区設定を行います。

「自然と環境」講演会

日時 2月14日(土) 午後 緑化推進のために20万円

「自然と環境」講演会

日時 2月14日(土) 午後 緑化推進のために20万円

「自然と環境」講演会

日時 2月14日(土) 午後 緑化推進のために20万円

カラープリント 20分より (E判・4コマ)

コンピュータ画像処理 カラーコピー 写真の修正 拡大 コピー

証明写真 スタジオ お宮参り カラー・白黒 スピード仕上げ パスポート・受験・就職・免許

カメラの トモミ堂 ☎62-5548 近鉄新田辺駅東口

宇治 純正宇治茶

舞妓の茶

京田辺市普賢寺上大門 2-1 TEL62-0256(代) FAX63-3269

●住宅・店舗の新築・リフォーム ●クロス・カーペットなどの張替 ●ウィンドウ・トリートメント ●家具・アクセサリ ●インテリアコーディネート

INTERIOR mutsumi

株式会社 インテリア ムツミ JR 大住駅西 TELEPHONE 0774(63)3099 FREEDIAL 0120(63)3099

安心

★信頼の技術!! ★迅速サービス!! ★納得の価格です!!

車のことなら 販売から整備・点検・車検まですべてウエムラにおまかせ下さい

上村自動車 ☎(0774)62-0176

文具・事務用品 設計製図用品 スチール家具・ゴム印 OA機器・法令用紙 フルカラーコピーサービス

株式会社 大栄 近鉄新田辺駅西 ビットダイエビル1階 TEL (62)9473 FAX (63)3091

確定申告はお早めに 2月16日からスタート

所得税は、納税者が自ら納めるだけでなく、不足税額を正しく計算して申告する行為がなかった場合に、納税するよう申告納税額は40%または35%の割合で加算税が課せられ、昨年の所得金額と税額を延滞税も納めなければならぬ正しく計算し、早めに申告し、納税を行ってください。

あなたには所得税、市・町・村の固定資産税、住民税の申告が必要があるかどうか、左のフローチャートで確かめてみてください。

確定申告が必要な人で、期限までに申告しなかったら、罰金や滞り金がかかります。

正しく計算して納税

平成9年分の所得税の確定申告は2月16日(月)から始まります。申告期限は3月16日(月)ですが、期限間際になりますと申告会場は大変混雑し、落ち着いて相談できなかつたり、長時間お待ちいただくようなこともありまますので、確定申告はできるだけ早くお済ませてください。

この還付を受けるための申告は2月2日から税務署で受け付けていますので、申告書はご自分で作成し、早めに提出してください。

また、住宅取得等特別控除は、税務署または出張申告をご利用ください。

還付申告書の提出は郵送でも結構です。宇治税務署(〒611-0033宇治市大久保町井ノ尻60ノ3)へ郵送してください。

申告相談受付場所(市役所3階305会議室) 申告相談受付日時(2月16日(月)～3月16日(月))

平成9年分の所得税の確定申告は2月16日(月)から始まります。申告期限は3月16日(月)ですが、期限間際になりますと申告会場は大変混雑し、落ち着いて相談できなかつたり、長時間お待ちいただくようなこともありまますので、確定申告はできるだけ早くお済ませてください。

この還付を受けるための申告は2月2日から税務署で受け付けていますので、申告書はご自分で作成し、早めに提出してください。

また、住宅取得等特別控除は、税務署または出張申告をご利用ください。

還付申告書の提出は郵送でも結構です。宇治税務署(〒611-0033宇治市大久保町井ノ尻60ノ3)へ郵送してください。

申告相談受付場所(市役所3階305会議室) 申告相談受付日時(2月16日(月)～3月16日(月))

宇治税務署出張相談の日程

相談の種類	日時	場所
受付) 確定申告一般 年金所得者のみ	2月2日(月) 午前10時～午後4時	市コミュニティホール
受付) 取得等特別控除 注目の3000万の特別	2月5日(木) 午前10時～午後4時	
受付) 申告全般 所得申告全般	2月18日(水) 午前10時～午後4時	
受付) 申告全般 所得申告全般	2月20日(金) 午前10時～午後4時	
受付) 申告全般 所得申告全般	2月27日(金) 午前10時～午後4時	京都銀行 田辺支店
受付) 申告全般 所得申告全般	3月3日(火) 午前10時～午後4時	
受付) 申告一般	2月19日(木) 3月6日(金) 午前10時～午後3時	

ボランテニア
一日体験教室
日時: 2月21日(土) 午前10時～午後4時
場所: セビアの園在宅介護支援センター
内容: 講義、つめ切りの実習とお年寄りとの交流など
定員: 20人
しめぎり: 2月16日(月)
申込・問合せ先: 市社会福祉協議会(☎62-2222)
またはセビアの園在宅介護支援センター(☎65-48803)

消費生活メモ

あなたはモニターに
市は、市民のみなさんの消費生活の実態を把握し、消費者の意見を積極的に行政に反映させるために平成10年度の消費生活モニターを募集します。

応募資格: 市内に在住する20歳以上の人で、日常の買い物を市内の小売店、小売市場、スーパーマーケットなどで直接行っている人
任期: 平成10年4月1日～平成11年3月31日
活動内容: 学習会・見学会への参加、生活関連物資の価格変動および加工食品の品質表示の調査、消費生活に関する意見の提出など
募集人員: 10人
申込方法: はがきに「消費生活モニター希望」と氏名・住所・生年月日・職業・電話番号・価格調査希望店名を記入してご応募ください。
しめぎり: 2月25日(水)
申込・問合せ先: 市商工課(〒610-0393京田辺市田辺80、☎63-1122)

リサイクルで資源を大切に

もういらなくなったわ
ゆずってほしいな

譲りたいもの、譲ってほしいものがあれば、市商工課(☎63-1122)に登録をしてください。

消費生活相談の窓口を開設
毎週水曜日 13:30～16:00
市役所3階306会議室
<問い合わせ先>
市商工課 ☎63-1122

品質表示の調査、消費生活に関する意見の提出など
募集人員: 10人
申込方法: はがきに「消費生活モニター希望」と氏名・住所・生年月日・職業・電話番号・価格調査希望店名を記入してご応募ください。
しめぎり: 2月25日(水)
申込・問合せ先: 市商工課(〒610-0393京田辺市田辺80、☎63-1122)

リサイクル情報

ゆずります
①小型冷蔵庫②女児用自転車③三輪車④ベビー布団⑤チャイルドシート

ゆずってください
①ベビータンス
問合せ先: 市商工課(☎63-1122)

消費生活物資調査表

品目	規格	単位	平均販売価格(円)	
			12月	1月
米	国産米 ブレンド	10kg	4,549	4,525
牛肉	国産 ローススライス	100g	458	504
豚肉	国産 ローススライス	100g	233	240
鶏肉	もも肉	100g	113	120
ハム	ローススライス	100g	219	265
牛乳	紙パック入り	1ℓ	209	205
鶏卵	Lサイズパック入り	10ヶ入	198	180
キャベツ	中	1ヶ	131	167
ほうれん草	普通品	1束	84	183
玉葱	普通品(1袋3～4ヶ入)	1袋	169	181
醤油	こいくち	1ℓ	271	253
たこ	湯だこ	100g	190	203
台所用洗剤	中性(液状)	コンパクト	185	185
味噌	パック入り	1kg	412	437
インスタントコーヒ	瓶入り(顆粒)	150g	1,083	1,079

(注) 調査価格は、消費生活モニターが日常の買い物に利用する市内店舗での平均価格で、市全体の平均価格ではありません。なお、消費税の5%は平均価格に含まれていません。

ジョーザルおくん

作・南久美子

所開庁のため受け付けしませんが、必要書類を揃えて申告してください。

原付・軽自動車の廃車や譲渡は申告を
軽自動車税は、毎年4月1日現在の所有者に対してその年の税が課せられます。したがって、年度の途中で廃車や譲渡をした場合でも軽自動車税の還付はありません。また、事実上廃車していても届け出がないといつまでも税金がかかります。

固定資産課税台帳の縦覧を3月2日から
市は、平成10年度固定資産課税台帳の縦覧を次のとおり行います。

縦覧期間: 3月2日(月)～20日(金) (土・日・曜日は除く)
縦覧時間: 午前8時30分～正午、午後1時～5時
縦覧を希望される方は、印鑑を持参のうえ市税務課までお越しください。

なお、平成10年度については、一部の宅地および宅地比準土地(雑種地・市街化促進地等)において、下落修正の対象となり評価額が修正される土地があります。

表札
ゴム印
印判店
西行200m
1427

御婚礼予約受付中

緑のホテル
中心山荘
TEL62-2248

スーパーお祭り

駐車場完備

(田辺店)
京田辺市河原御影30番地8
TEL.62-0758

(久津川店)
城陽市平川大将軍88番地31
TEL.55-3411

Eternity Story

風と光の中で……
永遠の約束。

ご婚礼・ご予約承り中!

宿泊・会議・宴会・婚礼・レストラン
テニールラウンジ・スナック・体育館
ラケットボール・プール・オートテニス
テニス・多目的グラウンド・ゲートボール
ゴルフ練習場・児童遊園・他

京都臨海センター
お問い合わせ・ご予約は
TEL.0774(62)3500

車検 定期点検
修理 钣金塗装

トヨタ他各種販売
ダイハツ車常時展示

お車のことなら何でも
お気軽にご相談ください。

ダイハツ専門店
河村モータース
京田辺市 新
TEL (62) 1967
FAX (63) 3120

企業の繁栄は事業主と会計人との深いコミュニケーションから

スピーディな相談は
節税に連動

法人税・所得税・譲渡所得
相続税・行政書士業

TEL62-0251
FAX63-4634
岡井宇一 行政書士事務所
税理士岡井宇一



「最後まで、自分でトーチをかかげがんはります」と意欲に満ちている西川富美子さん(多々羅 65歳)は、長野パラリンピック冬季大会の聖火ランナーに府内でた

聖火ランナーに西川さん

トーチは自分の右手で

「同大会組織委員会から申し出がありましたが、自分の右手で持たない気持ちが強いため断りました。西川さん、西川さんの夫、五郎(ゆき)さんも長野へ行くのが楽しみ。当日は仲間からの応援メッセージと得意のカメラを持ってゴールで待ち構えます。(写真は聖火ランナーを務める西川さん(中央)と生浦さん(左)、多々羅さん)

あなたは所得税、市・府民税の申告の必要がありますか？

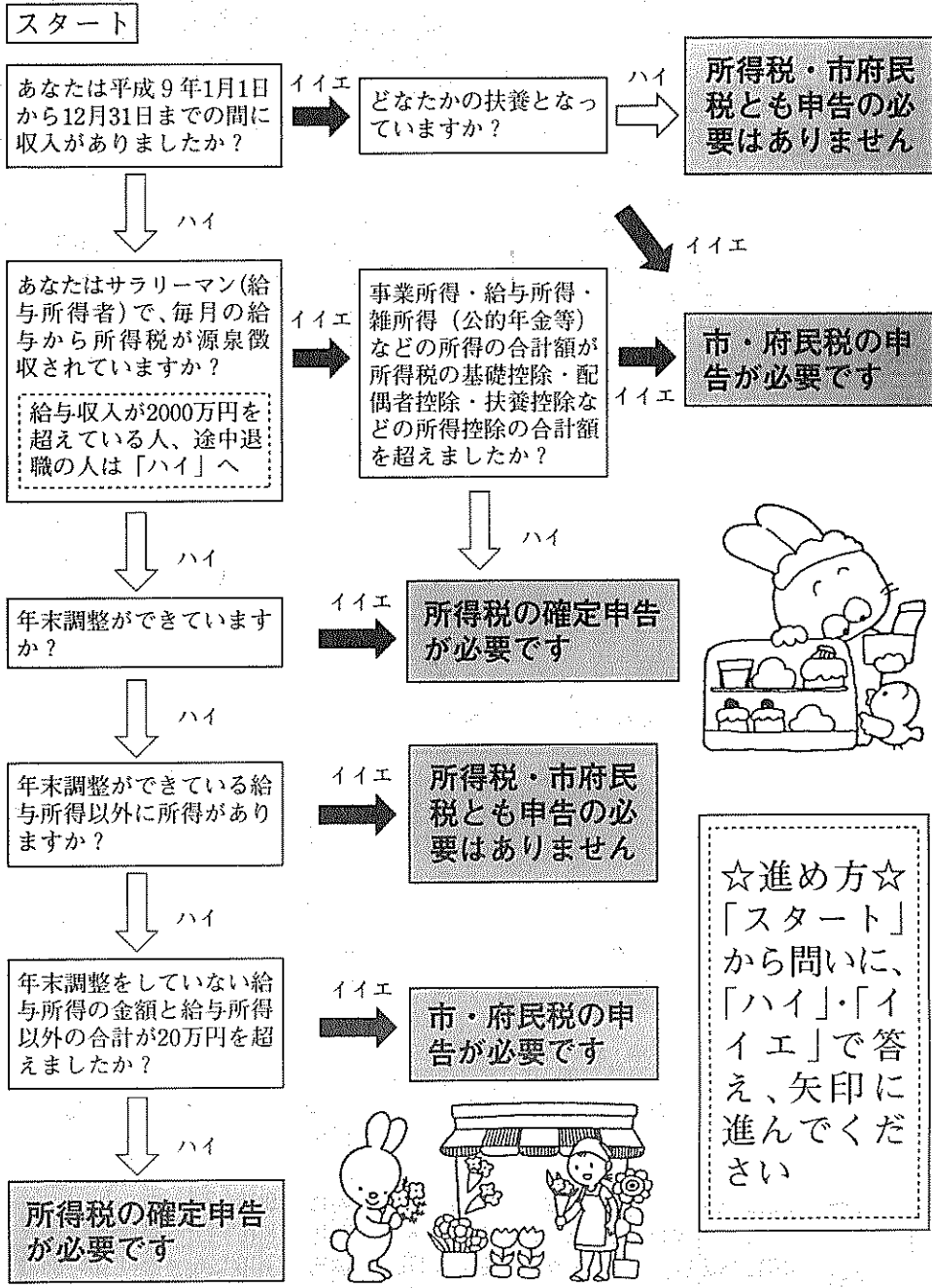

☆進め方☆
「スタート」から問いに、「ハイ」「イエ」で答え、矢印に進んでください

京田辺 女性ネットワークの会

かがやき
ビューティー気功
日時 2月21日(土) 午後10時~正午
場所 中央公民館
日時 2月21日(土) 午後2時~4時
場所 中央公民館

食中毒に気をつけましょう

肉などの食品は、十分に加熱を
冷蔵庫を過信しない
調理器具を清潔に
手洗いは十分に
内容 食中毒問題(分別収集、環境問題についてクイズなどを行い、参加者・正解者に景品を用意していただきます。)
日時 2月10日(火) 午後10時~午後5時
場所 社会福祉センター
申込 問合せ先 市社会福祉協議会(☎62・2222)

耳より情報

府立婦人教育会館
12日に学習講座
日時 2月12日(木) 午後1時30分~3時30分
場所 市コミュニティホール
内容 青年海外緑と文化の大使による開発途上国事情紹介、世界のものしりクイズ、写真パネル・民芸品の展示など
参加費 無料
定員 100人
申込 問合せ先 市秘書室(☎62・5447)

心配ごと相談

日時 毎月5日、15日、25日(土・日曜日、祝日の場合は翌日)のいずれも午後1時30分~4時
場所 社会福祉センター
問合せ先 市社会福祉協議会(☎62・2222)

介護講習会

日時 2月23日(月) 午後1時30分~4時30分
場所 社会福祉センター
参加費 無料
定員 30人
しめきり 2月16日(月)
申込 問合せ先 市社会福祉協議会(☎62・2222)

介護相談

日時 2月10日(火) 午後1時30分~4時
場所 社会福祉センター
問合せ先 市社会福祉協議会(☎62・5447)

食物の好き嫌い

自分でスプーンやフォークを使って食べられるようになる? 使ったから食物に好みがある? 同じものは食べられませんが、無理強いしたり、食べないからと、食卓に出さないなど嫌いのを拒否したりします。しかし、それはまだ確定した好き嫌いではありません。この時期は、比べたり選んだ別の日に食卓に同じように出し

京田辺市金融会

- 京都銀行田辺支店
- 京都銀行大住支店
- 京都銀行三山木支店
- 京都信用金庫田辺支店
- 京都信用金庫三山木支店
- 京都共栄銀行田辺支店
- 京都銀行京田辺支店
- 京都銀行三山木支店
- 京都銀行松井山手支店
- 京都信用金庫田辺支店
- 京都信用金庫大住支店
- 京都信用金庫三山木支店
- 京都信用金庫田辺庁舎前支店
- 京都中央信用金庫田辺支店
- 京都みやこ信用金庫田辺支店

ギフトショップ ホリウカ

よい品をより安く親切に
シャティ 特約代理店
京田辺市松井 ☎62-3518(代)

宇治茶の老舗 今村芳翠園

電話 0774-621001(代)
FAX 0774-621804

一休寺霊苑指定 甘南備寺霊苑指定

石碑・庭園石・石垣 建築石材加工
石幸江守石材店
京田辺市田辺南里2-1 ☎62-0450

田辺電業会(会員募集)

電気、通信、防災機器等の販売および工事を業とする商工会会員で加入希望の方は商工会事務局又は下記まで連絡下さい。
京田辺市草内一ノ坪17の5(旧国道37号沿北側) ☎610-03
TEL 0744-62-4178
FAX 0774-62-4174

実認印 竹村

JR京田辺 ☎62

交通災害共済加入受付日程表

Table with columns: 月日 (Date), 受付場所 (Venue), 受付時間 (Time). Lists dates from 3月10日 to 3月19日 and various venues like 松井公民館, 健康村公民館, etc.

見舞金は最高120万円
市は、住民のみならず、万一の交通事故に備えて「交通災害共済」の加入を受け付けます。

参加費 無料
申し込み 3月13日(金)
申込・問合せ先 市社会体育協会事務局

【綱引の部】
日時 3月22日(日) 午
場所 田辺中央体育館

市社会体育協会は、第12回京田辺市民総合体育大会の参加者を募集します。

市役所行きバス
運行時刻を変更
昨年11月に新田辺線と新田辺駅前線が開通した

共済期間 平成10年4月1日〜平成11年3月31日
受付期間 平成10年2月2日〜3月31日

共済期間 平成10年4月1日〜平成11年3月31日
受付期間 平成10年2月2日〜3月31日

トレニングルーム
使用講習会開きます
日時 3月5日(木) 午

受講料 1000円
申込方法 往復はがきの往信用に受講希望日時・氏名・年齢・住所・電話番号

新田辺線・新田辺駅前線を使って、京田辺市役所方面に行くバスの時刻表

Table with columns: 京阪宇治交通, 京田辺市役所線, 学研山手-大住ヶ丘-新田辺-京田辺市役所. Lists bus routes and times.

市内では58・6%
シートベルト着用
昨年、京田辺市交通対策調査の結果、京田辺市でシートベルト着用率は58・6%

シートベルト着用
昨年、京田辺市交通対策調査の結果、京田辺市でシートベルト着用率は58・6%

シートベルト着用率調査結果
調査年月日 平成9年7月1日(火)

シートベルト着用率調査結果
調査年月日 平成9年7月1日(火)

地球環境を考える
映画を上映します
「地球交響曲第三番」京田辺実行委員会が、本市を中心とした市民を対象に地球の環境を考える映画を上映します。

地球環境を考える
映画を上映します
「地球交響曲第三番」京田辺実行委員会が、本市を中心とした市民を対象に地球の環境を考える映画を上映します。

地球環境を考える
映画を上映します
「地球交響曲第三番」京田辺実行委員会が、本市を中心とした市民を対象に地球の環境を考える映画を上映します。

地球環境を考える
映画を上映します
「地球交響曲第三番」京田辺実行委員会が、本市を中心とした市民を対象に地球の環境を考える映画を上映します。

地球環境を考える
映画を上映します
「地球交響曲第三番」京田辺実行委員会が、本市を中心とした市民を対象に地球の環境を考える映画を上映します。

改増築110番
あなたのご住まいのご相談は
田辺改増センター
京田辺市三山木荒馬8-1
63-5654

安全と生活環境
快適な生活環境を守ります
近代グループ
近代警備保障株式会社
学研都市営業所
京田辺市田辺久戸14

M
まちづくり技術集団
牧草コンサルタンツ株式会社
併設 牧草土地家屋調査士事務所
測量 調査 計画 設計 登記
区画整理 補償 下水道
京田辺市東・法務局前
62-4611(代)

井出産婦人科
TEL.(0774)-65-4433
診療時間
月 火 水 木 金 土 日
9:30-12:30
5:30-7:30

いのちはくは
出会いのとき
母と子の教室
お母さんと一緒
ナースリークラス
2才のおともだちと一緒に
問い合わせ
そよがせ幼稚園
乳幼児ハウス
62)9015

交通マナーを守ろう
自転車の正しい乗り方
自転車の通るところ
① 歩行者の区別のない道路や車道を通るときは、その左端を通行しなければなりません。
② 路側帯は通ることができません。
③ 自転車道のあるところは、必ずそこを通りましょう。
④ 「自転車及び歩行者専用」の標識のある歩道やその他の道路では、自転車はそこを通ることができません。
⑤ 一時停止しなればなりません。
⑥ 歩道を通る場合には、車道寄りの部分(歩道に自転車の通行部分を指定する標識がある場合は、その部分)を通りましょう。



2月の行事

- 3 (火) 書道教室 (中公・北セ9:30~11:30) ▼ツベルクリン反応 (保セ) = 生後3~48か月の乳幼児を対象▼茶道教室 (中公13:30~16:30) ▼英会話教室 (中公19:30~21:30)
- 4 (水) 大住ふれあい大学 (北セ10:00~12:00) ▼愛の献血 (コミュニティホール10:30~12:00、13:30~15:30) ▼機能訓練事業 (社福13:30~15:30) ▼消費生活相談 (市役所3階306会議室13:30~16:00) ▼ボランティア相談 (社福13:30~16:00)
- 5 (木) 乳幼児相談 (保セ9:00~11:00) ▼判定・BCG (保セ) = 生後3~48か月の乳幼児を対象▼機能訓練事業 (社福13:30~15:30) ▼心配ごと相談・弁護士相談 (社福13:30~16:00) ▼幼児水泳教室 (プール15:10~16:10)
- 6 (金) 女性水泳教室 (プール11:00~12:00) ▼10か月児発達相談 (保セ13:00~14:30) = 9年3月生▼太極拳教室 (中体13:30~15:00) ▼コンピューターによる健康体力相談 (中体17:00~20:00) ▼コンピューターによる健康体力相談 (中体9:00~12:00) ▼成人水泳教室 (プール10:00~11:00) ▼中級水泳教室 (プール11:00~12:00) ▼小学生水泳教室 (プール13:45~14:45) ▼おはなし会 (中図・北セ15:00~)
- 7 (土) 休日応急診療所開設 (受付8:30~14:30) ▼子ども会ジュニアリーダー後期研修会 (中公9:15~12:00)
- 8 (日) 成人健康相談 (保セ9:00~11:00) ▼女性フィットネス教室 (中体9:20~10:40) ▼中高年水泳教室 (プール14:00~15:00) ▼幼児水泳教室 (プール15:10~16:10)
- 9 (月) 書道教室 (中公・北セ9:30~11:30) ▼茶道教室 (北セ9:30~12:30) ▼3か月児健診 (保セ13:00~14:00) = 9年10月生▼介護相談 (社福13:30~16:00)
- 10 (火) 建国記念の日
- 11 (水) 休日応急診療所開設 (受付8:30~14:30) ▼二月堂竹送り (天王8:00~、観音寺9:00~)
- 12 (木) マタニティーセミナー (保セ13:15~16:00) = 妊娠12~31週の妊婦を対象

- 13 (金) コンピューターによる健康体力相談 (中体9:00~12:00) ▼成人水泳教室 (プール10:00~11:00) ▼中級水泳教室 (プール11:00~12:00) ▼小学生水泳教室 (プール13:45~14:45) ▼おはなし会 (中図15:00~)
- 14 (土) 休日応急診療所開設 (受付8:30~14:30)
- 15 (日) 休日応急診療所開設 (受付8:30~14:30)

おはなし会

2月7日(土)「黒いきり」と白いきり」午後3時~3時30分、21日(土)「こんこんさまにさしあげそうろう」午後3時~3時30分、25日(水)「おだんごばん」午後3時30分~4時、28日(土)「ホットケーキ」午後3時~3時30分

とうちく

2月のギャラリー

▽「レザニアアート展」藤井のり子13日(金)~19日(木)

▽「早瀬哲恒写真展」八木津川右岸、南山城の古道散策「民家と集落その他」早瀬哲恒20日(金)~26日(木)

▽「アトリエ草柳作品展」アトリエ草柳28日(土)~3月6日(金)

●表の見方●

予防接種の受付時間は 13:30~14:30

中図=中央図書館 ☎65-2500

保セ=保健センター ☎63-2662

社福=社会福祉センター ☎65-4961

中公=中央公民館 ☎62-2552

中体=田辺中央体育館 ☎62-1501

北セ=北部住民センター ☎63-7955

プール=田辺公園プール ☎65-3113

- 成人健康相談 (保セ9:00~11:00) ▼所得税および市・府民税の申告受付 (市役所3階305会議室9:00~17:00) = 3月16日まで▼女性フィットネス教室 (中体9:20~10:40) ▼コンピューターによる健康体力相談 (中体10:00~12:00) ▼心配ごと相談 (社福13:30~16:00) ▼中高年水泳教室 (プール14:00~15:00) ▼幼児水泳教室 (プール15:10~16:10)
- 16 (月) 書道教室 (中公・北セ9:30~11:30) ▼愛の献血(赤)ニチダイ10:30~12:00、明治乳業(赤)京都工場13:30~15:30) ▼茶道教室 (中公13:30~16:30) ▼1歳6か月児健診 (保セ13:00~14:00) = 8年7月生
- 17 (火) 料理教室 (中公・北セ10:00~13:00) ▼三種混合 (保セ) = 生後6~18か月の乳幼児を対象▼健康相談 (北セ13:30~15:00) ▼機能訓練事業 (社福13:30~) ▼消費生活相談 (市役所3階306会議室13:30~16:00) ▼ボランティア相談 (社福13:30~16:00) ▼おはなし会 (中図15:30~)
- 18 (水) 女性セミナー (北セ10:00~12:00) ▼老人健康相談 (常磐苑13:30~15:00) ▼機能訓練事業 (社福13:30~15:30) ▼年金相談 (福祉センター13:30~16:00) ▼幼児水泳教室 (プール15:10~16:10)
- 19 (木) 絵手紙教室 (中公9:30~11:30) ▼女性水泳教室 (プール11:00~12:00) ▼3歳6か月児健診 (保セ12:30~14:00) = 6年8月生▼太極拳教室 (中体13:30~) ▼心配ごと出張相談 (水取コミュニティセンター13:30~16:00) ▼コンピューターによる健康体力相談 (中体17:00~20:00)
- 20 (金) 成人水泳教室 (プール10:00~11:00)
- ▼かがやきビューティー気功 (中公10:00~12:00) ▼ボランティア1日体験教室 (セピアの園10:00~16:00) ▼中級水泳教室 (プール11:00~12:00) ▼京都府市民法律教室 (八幡市男山文化ホール13:00~) ▼小学生水泳教室 (プール13:45~14:45) ▼とうちくセミナー (北セ14:00~16:00) ▼かがやき専門部会 (中公14:00~16:00) ▼子ども会ジュニアリーダー後期研修会 (野外活動センター14:00~) = 22日まで▼おはなし会 (中図・北セ15:00~)
- 21 (土)

移動図書館巡回日程表

曜日	地区名	駐 車 場 所	巡回時間	巡回日
火曜	草 内	草内小学校北隣	2:20~3:00	3 17
	新興戸	新興戸田中建設北50m	3:10~3:50	
	興 戸	興戸公民館西200m	4:00~4:50	
水曜	水 取	水取コミュニティセンター横	3:00~3:30	10 24
	普賢寺	普賢寺公民館前	3:40~4:10	
	多々羅	多々羅公民館西側空地	4:20~4:50	
	天 王	天王バス停前	3:00~3:30	
木曜	高 船	高船農産加工センター前	3:40~4:10	4 18
	打 田	打田構造改善センター前	4:20~4:50	
	松 井	松井児童公園北東50m	2:30~3:00	
金曜	健康村	健康村公民館	3:20~4:00	13(金) 25
	東	サンロイヤルアカデミア	4:20~5:00	
	出垣内	三山木小学校北側空地	2:10~2:40	
土曜	宮ノ口	白山神社横	2:50~3:20	5 19
	江 津	江津公民館前	3:30~4:00	
	山 本	山本出荷場精米所前	4:10~4:50	
日曜	高 木	高木公民館前	2:30~3:10	12 26
	南山東	南山児童公園	3:20~4:00	
	飯 岡	飯岡バス停前	4:10~4:50	

★中央図書館・北部住民センター図書室で借りられた本も移動図書館で返すことができます。
★貸出券は共通です。
★その場で貸出券をおつくりしますのでお気軽にご利用ください。

「新本格ミステリ」

「本格ミステリ・ベスト1000」1975~1994

探偵小説研究会(編)

過去20年間に出版された日本の長・短編のミステリ小説の中から、編者がベスト1000を決定。それらの作品に書評をつけて紹介されています。

ミステリー小説のガイドブックを読んでみては?

2月のおはなし会

7日・14日・21日・28日(土) 午後3時から、18日(水) 午後3時30分からおはなし会を開きます。

- 休日応急診療所開設 (受付8:30~14:30) ▼市民駅伝競走大会 (市内8:30~) ▼消防団防火パレード (市内8:30~9:30) ▼消防団・署合同訓練 (月読神社周辺の山林10:00~11:00)
- 22 (日) 成人健康相談 (保セ9:00~11:00) ▼介護機器展 (社福10:00~17:00) ▼親子体操教室 (中体12:00~13:30) ▼介護講習会 (社福13:30~16:30) ▼中高年水泳教室 (プール14:00~15:00) ▼幼児水泳教室 (プール15:10~16:10)
- 23 (月) 書道教室 (中公9:30~11:30) ▼茶道教室 (北セ9:30~12:30) ▼3か月児健診 (保セ13:00~14:00) = 9年10月生
- 24 (火) 機能訓練事業 (社福13:30~15:30) ▼人権・行政【なやみごと】相談 (市役所2階203会議室13:30~16:00) ▼消費生活相談 (市役所3階306会議室13:30~16:00) ▼心配ごと相談・弁護士相談 (社福13:30~16:00) ▼おはなし会 (北セ15:30~)
- 25 (水) 機能訓練事業 (社福13:30~15:30) ▼幼児水泳教室 (プール15:10~16:10)
- 26 (木) 女性水泳教室 (プール11:00~12:00) ▼太極拳教室 (中体13:30~15:00)
- 27 (金) 成人水泳教室 (プール10:00~11:00) ▼中級水泳教室 (プール11:00~12:00) ▼小学生水泳教室 (プール13:45~14:45) ▼おはなし会 (中図・北セ15:00~)
- 28 (土)

- 春の火災予防運動=7日まで▼休日応急診療所開設 (受付8:30~14:30) ▼市小学生ハンドボール交流大会 (中体・多目的運動広場9:00~) ▼勤労者のためのボランティア入門講座 (社福10:00~16:00)
- 1 (日) 成人健康相談 (保セ9:00~11:00) ▼親子体操教室 (中体12:00~13:30) ▼三種混合 (保セ) = 生後6~18か月の乳幼児を対象▼中高年水泳教室 (プール14:00~15:00) ▼幼児水泳教室 (プール15:10~16:10)
- 2 (月) 書道教室 (中公・北セ9:30~11:30) ▼プラスワンセミナー (保セ13:15~16:00) = 妊娠20~35週の初妊婦で夫婦参加の方▼茶道教室 (中公13:30~16:30)
- 3 (火) 大住ふれあい大学 (北セ9:30~12:00) ▼機能訓練事業 (社福13:30~15:30) ▼消費生活相談 (市役所3階306会議室13:30~16:00) ▼ボランティア相談 (社福13:30~16:00)
- 4 (水) 乳幼児相談 (保セ9:00~11:00) ▼機能訓練事業 (社福13:30~15:30) ▼文学講座 (中図13:30~) ▼心配ごと相談 (社福13:30~16:00) ▼トレーニングルーム使用講習会 (中体15:00~17:00、19:00~21:00) ▼幼児水泳教室 (プール15:10~16:10)
- 5 (木)

文学講座を開く

日程・内容①3月5日 遠藤周作「深い河」などに読む東西文化の異質さ②3月12日・和辻哲郎「風土」などに読む文化的差異の起源③3月19日・シェイクスピア「ハムレット」に読む情念のドラマ④3月26日・パスカル「パンセ」に読む心の深淵、いづれも木曜日午後1時30分~3時

阪産業大学教授 参加費無料

市税納付は 便利な口座振替で

お申し込みは 金融機関(郵便局含む)にて

＜今月の市税等＞

国民健康保険税……第8期

●お忘れなく納付ください 市税務課(☎63-1122)

申込期間 2月14日(土)~3月1日(日)

申込・問合せ先 中央図書館(☎65-2500) 北部住民センター図書室(☎63-7955) または移動図書館

出合いを大切に

市成人式 1177人が大人の仲間入り

京田辺市成人式と成人のつどいが1月15日に田辺中央体育館で開かれ、華やかだ雰囲気なかで新成人の門出を祝いました。

この日は、今年、大人の仲間入りをする1177人のうち550人が出席。久村市長が「感謝の気持ちを忘れずに、これからの出合いを大切にしながら人生を歩んでください」と式辞を述べ、来賓らの「はげましの言葉」に続き、多機能電卓などの記念品を贈呈しました。

このあと、新成人から募集した「はたちの言葉一筆啓上」の表彰が行われ、6人の入賞者の父母や恩師への感謝のメッセージ(別掲)が読み上げられました。

式典のあとは、小・中学校の最終学年でお世話にな

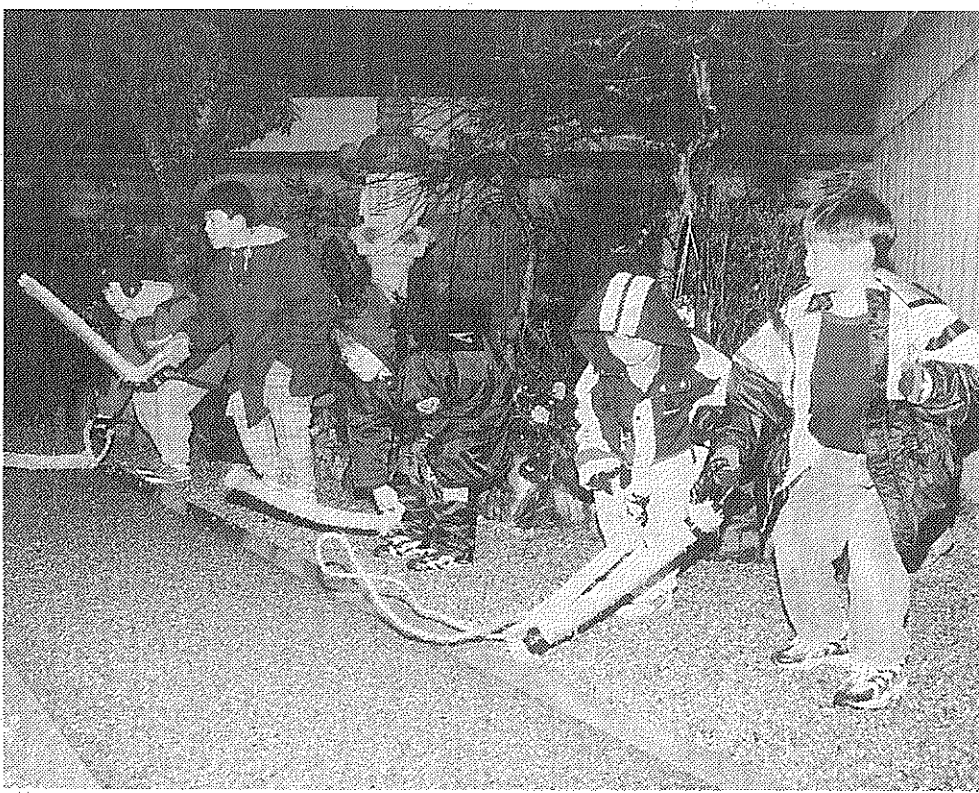

「モグラうちおくりの歌」を歌いながら地面を叩く子どもら(宮ノ口地区)

地面をたたきモグラ追い

おんごろどんで豊作を願う

宮津江津・宮ノ口両地区におまけ」とモグラうちおくりの歌を歌いながら約3時間かけ、40戸近くの家の軒先をたいて回りました。

「おんごろどん」とは、ワラに縄を巻いた長さ90センチ・直径5センチの横槌(まごころ)と呼ばれる棒で地面を叩いて、おんごろ(モグラ)を追いかけて、豊作を祈願するユニークな農耕行事です。

宮ノ口地区では、午後6時に同地区の小学生の男子8人が横槌を持って白山神社に集まり、おはらいを受け、いざ農作物の大敵「おんごろ」退治に。

「おんごろどん、うちにか(家)にいるのか。横槌どんのおんまいじゃ(お見舞い)。おまけおまけ、もうひとつおまけ。おまけの

宮ノ口地区では、午後6時に同地区の小学生の男子8人が横槌を持って白山神社に集まり、おはらいを受け、いざ農作物の大敵「おんごろ」退治に。

「おんごろどん、うちにか(家)にいるのか。横槌どんのおんまいじゃ(お見舞い)。おまけおまけ、もうひとつおまけ。おまけの

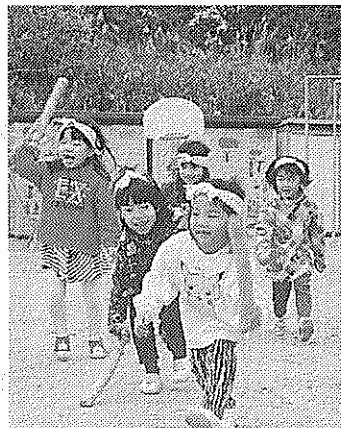

豆しぼりのはちまきをまいて伝統行事を体験(三山木保育所)

さん手作りの人形劇を見た後、園庭へ。かわいい豆しぼりのはちまきを頭にまいて、本物より少し小さな横槌で、力いっぱい地面をたたいてモグラ払いの伝統行事を楽しみました。



恩師【右】と卒業アルバムを囲み歓談する新成人ら(田辺中央体育館)

つた恩師を招いての成人のつどい。先生を囲んでの懐かしい話や一緒に写真に収めがっていました。

また、新成人から募集した「はたちの言葉一筆啓上」の表彰が行われ、6人の入賞者の父母や恩師への感謝のメッセージ(別掲)が読み上げられました。

式典のあとは、小・中学校の最終学年でお世話にな

【市長賞】 春嶋隆史さん(大住平谷) 「もうあんなを毎朝起すの疲れる!」 「明日から起さん!」 そんなことを怒鳴りながら、それでも次の朝起こしに来てくれる。ありがとう。そしてこれからもよろしく!

【議長賞】 大島宏信さん(草内南垣内) 「両親へ」 ハンドボール・バスケット・空手道等、僕はすべてスポーツに熱中してきました。いつも二人で応援に来てくれましたね。又、壁にぶつかり挫折しようとした時、父さんは人生観や適切なアドバイスを二人で銭湯に行きながらしてくれて、男同志の裸のつき合いは忘れられません。母さんは思いやりと親切を実践で教えてくれましたね。二人にももらった勇氣と自信・思いやりの心は僕の宝物です。二人に感謝を込めて一筆啓上。

【教育委員会委員長賞】 奥西洋子さん(草内南垣内) 「永井先生へ」 高校時代、真っ黒に日焼けして過ごした野球部での日々。私にとって宝物です。あの頃、一生懸命頑張っている自分が好きでした。私は先生に教わりました。周りから頑張っていると思われても、自分の心の中にはまた気を緩めている部分がある。人はだましても、自分の心はだまさないということ。社会人になる今、何事に対しても前向きに、信頼される人を目指します。涙もろい私ですが見守っていて下さい。

緑に囲まれた生活を

市は生け垣の設置を計画している人画している人に、樹木購入にかかる費用の一部を補助しています。

あなたも、この制度を活用して生け垣を設け、緑に囲まれた暮らしをお楽しみください。

対象① 幅員3m以上の道路に面した土地の樹木の高さ60cm以上

② 生垣の長さ5m以上の樹木の密度: 1mに3本以上(葉張り75%以上は2本以上)

③ 申請方法 申請書に生け垣の設置位置、樹木の種類、樹木の寸法、樹木の購入費用、生け垣の設置費用、生け垣の設置完了の写真を添付し、申請書に記入し、同課へ申請してください。

申請先 市街路公園課(電話63-112)

【選挙管理委員会委員長賞】 村上真由美さん(三山木野神) 後ろを振り向いても悪いようには見えてくれない。だから私は、まっすぐ前を見ながら前向きな考えと共に、自分の道を切りひらいていきたい。私の人生、とびっきりすてきなものにすることをここに誓います。

【教育委員会教育長賞】 浅川洋平さん(松井ヶ丘一丁目) 「ふるさとへ」 僕は自分の生まれ育った、この田辺の町に感謝します。緑豊かな田辺の環境の中で、僕たちはこんなに立派になりました。そして、僕たちが大人の仲間入りをしたのと同じように、町から市になった僕たちのふるさと田辺と共に、もっともっと大きな人間になりたいと思います。

【教育委員会教育長賞】 今井慎一郎さん(三山木直田) 「坂本先生へ」 私は小学5・6年の2年間毎日毎日イジメにあっていました。自暴自棄になっていました。中学入学して2年の頃出会った担任により自分を取り戻しました。その先生は自分の言う事を時間をかけて聞いてくれ、勉強にもスポーツにも自信を持たせてくれ、何事にも積極的になれるよう何気なく指導してくれました。一時期は家庭崩壊の一手手前まで来ていましたが、その先生のおかげで今の自分があります。

日本型食生活を

成人病に悩む欧米諸国は、日本の食生活を手本にしようとする動きが目標にピッタリだからです。

この栄養素の熱量比をPFCカロリー比といいい、日本の場合はこの比率が理想的なきれいな三角形を描いています。

お米を核とした日本型食生活の価値を、この機会にもう一度見直してみませんか。

各国の注目の的となっている日本型食生活が素晴らしいのは、バランスの基本であるたんぱく質(P)、脂肪(F)、炭水化物(C)の3栄養素が、つりあよく保たれているからです。

写っている人にも先着順で差し上げますので、写真をご覧のうえ市役所4階の市教育委員会社会教育課スナップ写真を差し上げまへし出してください。

また、新成人から応募の写真は、2月12日から25日(土・日曜日を除く)まで市役所2階市民ホールに展示します(市民課西側)に展示します。