



京田辺

発行所 京都府京田辺市 〒610-03 京都府京田辺市田辺80 ☎(0774)63-1122

市の人口

平成9年4月1日現在、()内は前月との比較
男25,744人 (-113) 女 26,124人 (-38)
計51,868人 (-151) 世帯数17,412世帯 (-107)

NHKのど自慢

京田辺市の誕生をP.R



4月20日に開かれたNHKのど自慢の1シーン



観覧席は熱気ムンムン

出演希望者は940組

会場観覧には7500人が応募

京田辺市の市制施行を記念した「NHKのど自慢」が4月20日に田辺中央体育館で開かれ、前日の予選会館で開かれ、前日の予選会

今回のど自慢に出場を希望した人は約940組で、前日の予選会には抽選で2500人を選出。予選会は、歌はもちろんのこと、衣装の凝った人や派手なパフォーマンスなど一人40秒ずつの持ち時間でアビリティ、審査の結果20組が本番へのキップを手に入れました。当日の観覧を希望した約7500人のうち1500人のみなが抽選で選ば

京田辺市 誕生を高らかに宣言

町からバドンタッチ

京都府京田辺市の誕生を高らかに宣言する開市式が、4月1日午前8時から市役所庁舎玄関前で行われました。式には、市議会議員をはじめ多くの市民、市職員や行政関係者約500人が出席し、久村哲市長が京田辺市の開市を宣言。市旗の掲揚に続き、玄関前でテープカットやくす玉開き、「京田辺市役所」の銘板や市民憲章の除幕などを行い、市の誕生を盛大に祝いました。久村市長はいさづつの中で「行政目標を高く設定し、職員とともに住民本位のまちづくりを日々精励しなければならぬ。参加・公平・透明・効率の原則にたって、まちづくりをより積極的、自主的に進めてい

京阪奈北近隣都市サミット

市民レベルで相互交流を

京都、大阪、奈良3府県を共通課題を府県の枠組の6市(京田辺、八幡、枚方、交野、寝屋川、生駒各市)が集まる「京阪奈北近隣都市サミット」が4月25日、京田辺市新の御恩庵一休寺で開かれました。同サミットは、各市が抱える共通課題を府県の枠組を越えて話し合おうと枚方市の呼びかけで平成9年1月に設けられ2回目。今回は京田辺市の市制施行を記念して開催されたもの。久村京田辺市長から、市民活動の活性化と活力ある

市民レベルで相互交流を

京阪奈北近隣都市サミット

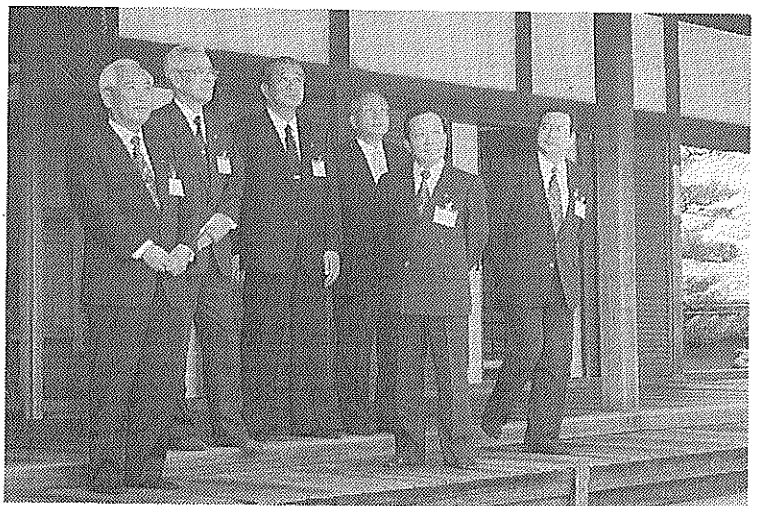

京阪奈北近隣サミットに参加した6市長(一休寺)

わがまち「たなべ」を美しくする会を美しくする会は、平成9年度の総会を開きます。日時 5月24日(土)午後1時30分～3時 場所 市コミュニティホール 内容 ①平成8年度事業報告・決算②平成9年度事業計画、予算③まちの清掃に協力された個人、団体の表彰 問合せ先 わがまち「たなべ」を美しくする会事務局(市都市緑化協会内、63・0433)

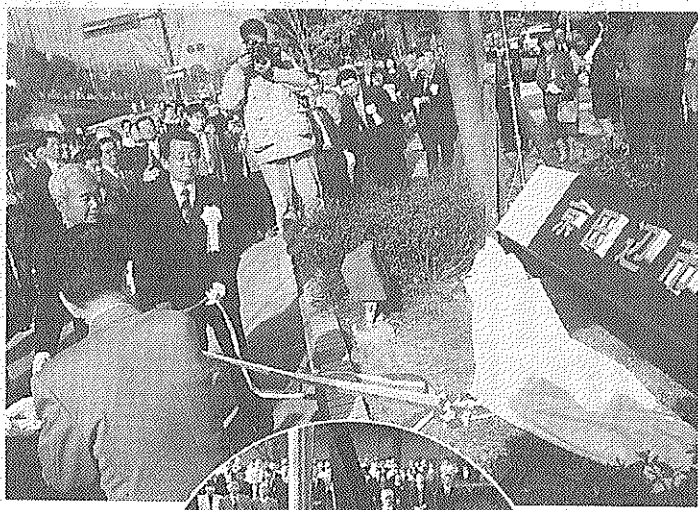

【上】市役所前にある「京田辺市役所」の銘板を除幕する久村市長ら 【下】3月31日に職員によって降ろされる町旗

市制施行記念式典

5月11日、田辺中央体育館

4月1日に全国で669番目の市として新しくスタートした京田辺市は「京田辺市」発足を祝し関係者に披露するとともに、まちの発展に貢献された方々の表彰する「京田辺市市制施行記念式典」を開きます。市制施行日に誕生された赤らぎを祝福し、記念品の贈呈もします。また、京田辺市出身で現在外務省顧問、元駐米大使の村田良平さんの記念講演を開きます。日時 5月11日(日)午後1時から 場所 田辺中央体育館 問合せ先 市総務課(☎63・1122)

い。と市政運営に望む決意を述べました。3月31日は、田辺町として最後の日。町コミュニティホールで開閉式が行われました。

議員、住民のみなさんや町職員300人が見守るなか、町旗がゆっくりと降ろされ、田辺町役場の銘板とともに格納。「綴喜郡田辺町の閉町を宣言します。」と久村町長の

宣言で、46年の町制の歴史に幕を閉じ、新生京田辺市へバトンタッチをしました。それぞれの市が抱える課題や現状について報告が行われました。

原付・軽自動車の税

減免制度のご利用を

原動機付自転車および軽自動車...

【申請方法】 公益減免・生活保護減免...

【申請期間】 5月1日(木)～26日...



行政トピックス

薪山間部の登記が完了

火葬料の補助 2万5千円に

平成9年度 市政協力員決まる

Table with 3 columns: 区・自治会名, 氏名, 電話. Lists names and phone numbers for various districts.

市民と行政を結ぶパイプ役... 市政協力員は、各区・自治会の代表として...

人事

京田辺市役所人事(4月1日付) 【部長級】 事業推進室長...

選挙権の年齢

選挙権の年齢要件は、満20年とされています...

選挙10メモ

わが国においても、この年齢の計算は出生の日から起算され、生まれた日の翌年から数えて20年の誕生日の前日...

田辺金融会 京都銀行田辺支店 京都銀行大住支店...

記念品・内祝・引出物・粗供養 キフトショップ ホリヨカ

宇治茶の老舗 今村芳翠園 電話 0774-621100

一休寺霊苑指定 甘南備寺霊苑指定 石碑・庭園石・石垣

田辺電業会(会員募集) 電気、通信、防災機器等の販売

生け垣づくりに補助

緑に囲まれた生活を

市は、生け垣の設置を計画している人に、樹木購入費にかかると費用の一部を補助しています。

あなたも、この制度を活用して生け垣を設け、緑に囲まれたおいのある生活をとお楽しみください。



保健

夫婦で育児を学んでみては
市は、初めてお父さん、お母さんになれる方を対象に「プラスワンセミナー」を開きます。

この機会に、お二人で育児について学んでみませんか。
日時：6月3日(火)午後1時30分～4時(受付は午後1時15分から)
場所：保健センター
内容：沐浴実習、交流会など

ポリオ予防接種日程表

実施日	実施対象者
平成9年5月1日(木)	1～3月生まれの人
5月14日(水)	4～6月 "
5月16日(金)	7～9月 "
5月19日(月)	10～12月 "

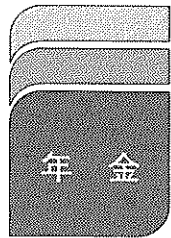

年金相談

京都府社会保険事務所は年金相談を行います。

対象：生後3か月～18か月の乳幼児、この間に6週間以上の間隔をおいて2回接種
※生後90か月未満の人で、また2回完了していない場所：市福祉センター



幸せに生きる

明日へ

人権を大切に

21世紀は人権の世紀といわれ、国際規模で人権を守る取り組みがされています。

正しい知識を持って

同和問題の解決には、正しい知識を持って、一人ひとりが自分の人権の問題として考えなければならぬ。

京都府の調査によると、同和問題を始めて知ったのは、家族や近所など身近なところが一番多くなっています。

あなたに、問いかけます

「予防接種と子どもの健康」をよく読み、予防接種を記入のうえ、ご持参ください。

問合せ先：市健康推進課 (電話：63-1122)

市は、快適に住みよい生活環境をつくるため、毎年順次、公共下水道の整備を進めています。

一部地域で使用開始

下水道整備 さらに進む

平成8年度に下水道工事完了した区域についても平成9年3月31日から使用できる(供用開始)ようになります。

赤十字社員を募集

日本赤十字社京都府支部は、5月1日から府内一斉に「赤十字社員増強運動」を展開しています。

わたしたちの身近なところではどのような取り組みがされているでしょうか。また、人権は守られているのでしょうか。

今月号から12回シリーズで人権や差別の問題について問いかけます。みなさんはどう思われるでしょうか。親子や友人同志、または身近な人

母：差別をなくすためには繰り返し学習することが大切なんです。自然になくなると考えている人たちは、同

父：確かに差別は今でも生きている。母：そんな考えの人たちもいるけど、それは間違いよ。

父：人権というのはねえ、すべての人に保障されている権利なんだ。自由に自分の意見を言ったり、書いたりできる権利や、出身や性別などで差別されない権利が憲法で定められていることとは知ってるよね。

父：自分の身の回りや生活の中で、差別や不合理なことがないか、偏見を持っていないか、見つめ直すことから始めたらどうだろう。

改増築110番
あなたの住まいのご相談は
田辺改増センター
京田辺市三山木荒馬8-1
☎63-5654

近代警備保障(株)
学研都市営業所
開設
○施設警備
○機械警備
○ビル総合管理
近代グループ
近代警備保障株式会社
tel (65) 5000 fax (63) 7000
近代ビル管理株式会社
tel (63) 1000 fax (63) 7000
近代サービス株式会社
京田辺市田辺久戸14

まづくり技術集団
株式会社
牧草コンサルタンツ
併設 牧草土地家屋調査士事務所
測量 調査 計画 設計 登記
区画整理 補償 下水道
京田辺市東・法務局前
☎62-4611(代)

あつくり技術集団
株式会社
井出産婦人科
TEL.(0774)-65-4433
診察時間
月 火 水 木 金 土 日
9:30~12:30 ● ● ● ● ● ● ●
15:30~7:30 ● ● ● ● ● ● ●

まいにち新鮮
シティニュース館
KINGS DO
近商ストア
田辺店
TEL:0774-62-7222

消費生活モニター

10人の消費生活モニターを委嘱

平成9年度市消費生活モニターが決まり、4月3日市役所庁舎で委嘱状交付式と研修会を行いました。

モニターの方には、消費生活の実態を把握するための生活物資調査や消費者の意見など、市政に反映させるためのパイプ役として活躍していただきます。

なお、今回委嘱されたモニターの方は次のみなさんです。(敬称略)

- 窪田裕子(新田辺東住宅) 吉武洋子(新興戸) 木本富美代(花住坂) 西川恵(同志社住宅) 国又久子(大住ケ丘) 宮下淑子(大住ケ丘) 山本富美子(新) 松井勝子(新) 小河正子(東) 小西洋子(花住坂)

モニターアンケート

救急について理解を

消防本部

市消防本部は、「救急についてのアンケート」を市消防モニター20人に行いました。

市は、市消防本部に現在3人いる救急救命士が車内で高度な救命処置を行える高規格救急車を昨年12月から京田辺市消防署に配備しています。

また、応急処置や心肺蘇生法(心臓マッサージ・人工呼吸)などみなさん自身が行える程度救急知識をお持ちか、アンケートの結果をみてみます。

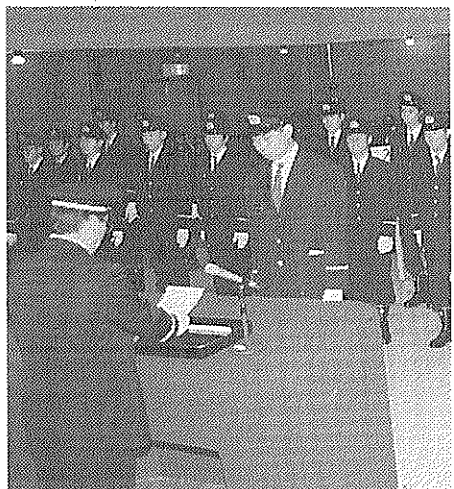

入退団式で西村団長(左手前)から辞令を受ける入団者

市消防団の入退団式が4月6日、中央公民館で開かれ、消防関係者など150人が出席しました。

市制施行に伴い、最初に田辺町消防団の旗が西村団長から久村市長に返され、新しい京田辺市消防団の旗が市長から団長の手に。

新役員や新入団員に任命書が渡されたあと、入団者38人を代表して、竹村克敏さん(田辺)が「忠実に消防業務を遂行します」と宣誓。退団者40人には感謝状が渡されました。

5月17日(土)「やき」とうちくおはなし会

工業統計調査のポスターを募集

株式会社 大栄

62-0176

リサイクルで資源を大切に

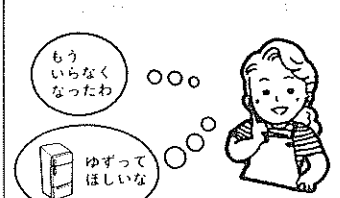

譲りたいもの、譲ってほしいものがあれば、市商工課(☎63-1122)に登録してください。

消費生活相談の窓口を開設 毎週水曜日 13:30~16:00 市役所3階306会議室

リサイクル情報

キー用具の蛍光灯 ゆずってください

食中毒に気をつけましょう

商業統計調査

消費生活物資調査表

Table with columns: 品目, 規格, 単位, 平均販売価格(円) 3月, 4月. Rows include items like rice, meat, eggs, etc.

(注) 調査価格は、消費生活モニターが日常の買い物に利用する市内店舗での平均価格で、市全体の平均価格ではありません。

おもしろおくさん

Comic strip panels showing characters and dialogue.

とうちく

etc.

調査の内容を漏らすことは統計法で固く禁じられています。

時計・宝石・メガネ

産経新聞

beauX

小西表具店

児童福祉制度のあらまし

制度名	制度のあらまし	支給額
児童手当	3歳未満の児童を養育している人に支給(所得制限あり)	第1子 月額 5,000円
		第2子 月額 5,000円
		第3子以降 月額 10,000円
児童扶養手当	母子家庭(父障害の家庭も対象)で18歳に達する日以後の最初の3月31日までの間にある児童を養育している人に支給	全部支給 月額 41,390円
		一部支給 月額 27,690円
母子家庭奨学金	母子家庭(父障害の家庭も対象)で乳幼児から高校生までの児童を養育している人に支給	乳幼児 年額 11,000円
		小学生 年額 21,500円
		中学生 年額 43,000円
		高校生 年額 64,000円
		高校入学金 年額 35,000円
交通遺児奨学金	交通事故により保護者を失った、父子及び母子家庭等で、乳幼児から高校生までの児童を養育している人に支給	乳幼児 年額 10,000円
		小学生 年額 20,000円
		中学生 年額 40,000円
		高校生 年額 60,000円
		高校入学金 年額 33,000円
京田辺市特別児童福祉手当	父子及び母子家庭で、義務教育終了前(18歳未満の心身障害児を含む)の児童を養育している人で京田辺市に引き続き1年以上居住し住民基本台帳または外国人登録に児童とともに登録されている場合に支給	児童2人までは1人につき 月額 1,800円
		以下1人増すごとに 月額 600円
高等学校奨学金	父子・母子及び身体障害者世帯等で、低所得世帯(市町村住民税非課税世帯)に支給 [ただし、生保受給者は別途支給] ※母子家庭奨学金を合わせて申請した場合は、支給額が調整されます。	全日制 年額 156,000円
		定時制 年額 156,000円
		高等専門学校 年額 180,000円
		入学金 年額 60,000円
特別児童扶養手当	20歳未満の障害児を養育している人に支給	重度障害 月額 50,350円
		中度障害 月額 33,530円
		※請求時には、診断書が必要ですが、身体障害者手帳1~3級または療育手帳「A」判定の場合は、その写しをもって診断書を省略することができます。
京田辺市心身障害児特別手当	18歳未満の障害児を養育している人で、京田辺市に引き続き1年以上居住し、住民基本台帳または外国人登録に児童とともに登録されている場合に支給	児童1人につき月額 2,400円
京田辺市乳幼児医療費助成制度	満3歳未満の乳幼児(ただし、入院外は満2歳未満まで)及び身体障害者手帳または療育手帳を有し福祉医療の対象とならない満3歳未満の乳幼児にかかる医療費のうち一部負担金200円を除いた額を助成(入院時食事代については患者負担。1日につき760円)	

※このほかに、母子・寡婦福祉貸付金、交通遺児等育成資金、交通遺児育英会奨学金などの貸付の制度もあります。

インドネシアの音楽を紹介

市国際交流会は「インドネシアの伝統音楽と民族舞踊の紹介」を行います。日時：5月25日(日)午後2時~3時30分。場所：市コミュニティホール。入場料：無料。参加ご希望の方は、市国際交流会(☎63-1122)へお知らせください。

創作活動の発表の場「ギャラリー」の活用を中央図書館は、ギャラリー「かんぱび」の受け付けを行います。市民のみならずの創作活動の発表の場として中央図書館に設けており、個人や団体で使用していただくことができます。申込期間は5月8日~11日に9月17日~平成10年6月3日の使用申込を受け付けます。申込多数の場合は抽選となります。6月1日に平成10年6月4日~7月4日の使用申込を受け付けます。7月からは同様に毎月最初の開催となります。

移動図書館巡回日程表

曜日	地区名	駐 車 場 所	巡回時間	巡回日
火 曜 日	草 内	草内小学校北隣	2:20~3:00	9(金)・20
	新興戸	新興戸中建設北50m	3:10~3:50	
	興 戸	興戸公民館西200m	4:00~4:50	
	水 取	水取コミュニティセンター	3:00~3:30	
水 曜 日	菅 野	菅野公民館前	3:40~4:10	13・27
	多々羅	多々羅公民館西側空地	4:20~4:50	
	天 王	天王バス停前	3:00~3:30	
	高 船	高船農産加工センター前	3:40~4:10	
木 曜 日	打 田	打田構造改善センター前	4:20~4:50	7・21
	松 井	松井児童公園	2:30~3:00	
	健康村	健康村公民館	3:20~4:00	
	東	サンロイヤルアカデミア	4:20~5:00	
金 曜 日	出垣内	三山木小学校北側空地	2:10~2:40	1・15
	宮ノ口	宮ノ口白山神社横	2:50~3:20	
	江 津	江津公民館前	3:30~4:00	
	山 本	山本出荷場精米所前	4:10~4:50	
土 曜 日	高 木	高木公民館前	2:30~3:10	8・22
	南山東	南山児童公園	3:20~4:00	
	飯 岡	飯岡バス停前	4:10~4:50	

★中央図書館・北部住民センター図書室で借りられた本も移動図書館で返すことができます。
★貸出券は共通です。
★その場で貸出券をおつくりしますのでお気軽にご利用ください。

中央図書館は、ギャラリー「かんぱび」の受け付けを行います。市民のみならずの創作活動の発表の場として中央図書館に設けており、個人や団体で使用していただくことができます。申込期間は5月8日~11日に9月17日~平成10年6月3日の使用申込を受け付けます。申込多数の場合は抽選となります。6月1日に平成10年6月4日~7月4日の使用申込を受け付けます。7月からは同様に毎月最初の開催となります。

創作活動の発表の場「ギャラリー」の活用を中央図書館は、ギャラリー「かんぱび」の受け付けを行います。市民のみならずの創作活動の発表の場として中央図書館に設けており、個人や団体で使用していただくことができます。申込期間は5月8日~11日に9月17日~平成10年6月3日の使用申込を受け付けます。申込多数の場合は抽選となります。6月1日に平成10年6月4日~7月4日の使用申込を受け付けます。7月からは同様に毎月最初の開催となります。

5月のギャラリ「染の華」新婦人パンジー班7日(水)~13日(火)「青いトマト展A」10日・17日・24日・31日

5月のおはなし会(水)午後3時30分から本館(☎65-2500)21日(水)~27日(火)「油絵個展」佐々木英夫28日(水)~6月4日(水)

「x y z」小田実著
アジヤにイノシシが出現したという。フライパンにしようかこの間、あらいさんがフライパンで女房の頭をぶん殴ったという話を思い出したから。
結局、銃を手にイノシシ狩りに出かけた老人は、「壁」を抜け、時間と空間を超えた旅をする事になる。歴史の異空間を辿りながら彼の行きついた先は？
また、x・y・zの文字は？
著者が新境地を開く政治小説。休日ゆっくり本を読んでみては。

成功させよう！京都総体
ハンドボール競技 8月1日~7日
97 INTER HIGH SCHOOL MEET IN YAWATA・KYOTANABE
平成9年度全国高等学校総合体育大会
八幡市京田辺市実行委員会 TEL 62-1831

お知らせ
市は、臨時福祉特別給付金を申請された方の口座へ、4月30日に振り込みました。金融機関で確認をお願いします。
問合せ先：市福祉事務所 児童福祉課(☎63-1122)
母子家庭奨学金
平成9年度の母子家庭奨学金(母子家庭などで乳幼児から高校生までの児童を扶養されている方が対象)の申請受付期限は、5月30日(金)までとなっていますので、期限までに申請を済ませてください。
問合せ先：市福祉事務所 児童福祉課(☎63-1122)
児童福祉制度をご利用ください
市は、児童福祉制度として、父子・母子家庭や心身に障害がある児童を養育されている方に上表のとおり手当の支給を行っています。各種パンフレットもありますので、ご利用ください。
問合せ先：市福祉事務所 児童福祉課(☎63-1122)
△乳幼児医療助成制度以外
の制度：市福祉事務所児童福祉課(☎63-1122)

企業の繁栄は事業主と会計人との深いコミュニケーションから
スピーディな相談は節税に連動
法人税・所得税・譲渡所得相続税・行政書士業
TEL 62-0251 FAX 63-4634
岡井宇一行政書士事務所 税理士岡井宇一

カラープリント
スピード仕上げ 20分より(印刷4コマ)
TOMOMIDO PHOTOGRAPH
証明写真 スタジオ
カラー・白黒 スピード仕上げ(印刷4コマ) 50枚・成人式 お祝い・結婚 商品撮影・各種出張撮影
カメラのトモミ屋
TEL 62-5548 近鉄新田辺駅東口

宇治 純正宇治茶
茶の精
京田辺市普賢寺上大門 2-1
TEL 62-0256(代) FAX 63-3269

京田辺市の生んだ尺八界の第一人者の直接指導
尺八教室
老若男女OK! 1か月無料体験有!
☆稽古日 金曜日午後4時~(月3回)
☆稽古場 大谷総合教室(新田辺駅東北、徒歩3分)
☆連絡先 0774-62-1594 (堀)
指導 三好 荒山(都山流竹琳軒大師範)

●住宅・店舗の新築・リフォーム
●クロス・カーペットなどの張替
●ウィンドウ・トリートメント
●家具・アクセサリ
●インテリアコーディネート
INTERIOR mutsumi
株式会社 インテリア ムツミ
JR 大住駅西
TELEPHONE 0774(63)3099
FREEDIAL 0120(63)3099
☎(0774)

中央公民館

申込方法：マ中央公民館 部住民センターに送付。(5月17日消印有効)
 往復はがきの往信用に受
 講希望講座・氏名・住所・
 電話番号を、返信用に氏名
 ・住所を書いて中央公民館
 ・同時に配布している講座
 に送付。(5月17日消印有
 効)マ北部住民センターに
 送付してください。

申込方法：マ中央公民館 部住民センターに送付。(5月17日消印有効)
 往復はがきの往信用に受
 講希望講座・氏名・住所・
 電話番号を、返信用に氏名
 ・住所を書いて中央公民館
 ・同時に配布している講座
 に送付。(5月17日消印有
 効)マ北部住民センターに
 送付してください。

文化協会

9月に市民音楽祭
 みんなで大合唱を
 市文化協会所属の京田辺
 音楽連盟は、9月21日の市
 民音楽祭で市制記念市民大
 合唱を行います。

みなで市制記念を祝っ
 てオーケストラと一緒に歌
 いましょう。

参加希望者は、音楽連盟
 所属のサークルで合唱の練
 習に参加していただきます。

社協だより

介護相談
 日時：5月9日(金)、6
 月10日(火)、7月10日(木)
 ・5447)へ電話で申し
 込んでも午後1時30分～4
 時

困った時は悩まず
 センターへ相談を
 中央公民館は、公開講座
 の合同開講式と講演会を開
 催します。

日時：5月24日(土)午
 後1時30分～4時
 場所：中央公民館
 内容：アトラクション
 (舞踊鑑賞)、講演会(マ講
 師：関西大学文学部教授、
 越川正三さん)マテーマ：
 「生涯学習のすすめ」
 参加費：無料
 参加申込は必要ありません。
 中央公民館講座受講生
 以外の方も参加できます。

健康な心でも相談
 日時：5月13日(火)、7
 月8日(火) いずれも午後
 2時～4時
 場所：社会福祉センター
 のときは一人で考えずにご
 相談ください。

弁護士による
 無料法律相談
 日時：5月26日(月)、6
 室(62・5447)

スポーツを楽しもう

卓球・テニス・ソフトボールなど

市社会体育協会は第12回
 市民総合体育大会の参加者
 を募集します。

【卓球の部(個人・ダブルス)】
 日時：6月8日(日)午
 前9時から
 場所：田辺中央体育館
 参加資格：市内に在住・
 通勤・通学する人
 参加費：一般1人500人

【ソフトボール】
 (女子の部)
 日時：5月25日(日)午
 前9時から
 場所：田辺木津川運動公
 園
 参加資格：市内に在住・
 通勤・通学する15歳以上の
 人

【ソフトボールの部(男子の部)】
 日時：6月15日(日)午
 前9時から
 場所：田辺木津川運動公
 園
 参加資格：市内に在住・
 通勤・通学する18歳以上の
 人

土曜の休みを有意義に

市青少年をまもる会と市教育委員会 10時～正午
 は、中学生までの子どもにも月2回の土
 曜休業日を有意義に過ごしてもらおう
 とチャレ
 ラン大会
 キング大
 会を行
 います。

日時：
 場所：5月10日(土) 田辺東小学校
 7月12日(土) 三山木小学校
 9月 問合せ先：市教育委員会社会教育課
 13日(土) 桃園小学校、いずれも午前
 (62・9550)

くつとばしや紙ちぎりのばし

日時：
 場所：5月10日(土) 田辺東小学校
 7月12日(土) 三山木小学校
 9月 問合せ先：市教育委員会社会教育課
 13日(土) 桃園小学校、いずれも午前
 (62・9550)

お年寄りを対象に
 ダンス教室開きます
 文化協会所属の社交クラ
 ブは、お年寄りを対象にシ
 ルバーダンス教室を開きま
 す。

日時：毎週金曜日午後3
 時～5時
 場所：北部住民センター
 クラス：初級～午後3
 時～4時 中級～午後4時
 ～5時
 会費は全クラス共通で入
 会金、月会費ともに100
 0円です。

問合せ先：市文化協会社
 交クラブ 松本(63・6
 292)

舞踊発表会の
 出演者を募集
 日時：6月22日(日)午
 後0時30分から
 場所：中央公民館
 種目：箏曲、地唄、尺八
 など
 参加資格：市内に在住・
 通勤・通学する中学生以上
 の人
 参加費：無料
 しめきり：6月4日(水)
 申込・問合せ先：いずれ
 の競技も市社会体育協会事
 務局(田辺中央体育館内、
 62・1501)

邦楽発表会の
 出演者を募集
 日時：8月31日(日)午
 前10時～正午と午後2時
 4時の2回
 場所：田辺中央体育館
 対象：市内に在住・通勤
 ・通学する16歳以上の人
 定員：30人ずつ、計60人
 など
 参加資格：市内に在住・
 通勤・通学する中学生以上
 の人
 参加費：無料
 しめきり：6月4日(水)
 申込・問合せ先：いずれ
 の競技も市社会体育協会事
 務局(田辺中央体育館内、
 62・1501)

「けいはんな女声コーラ
 スの集い」実行委員会は、
 11月15日にけいはんなプラ
 サ(精華町)で開催される
 第4回ふれあいコンサート
 「けいはんな女声コーラス
 の集い」に出演する合唱団
 を募集します。

日時：11月15日(土)午



トレーニンクルーム
 使用講習会開きます
 日時：6月8日(日)午
 前10時～正午と午後2時
 4時の2回
 場所：田辺中央体育館
 対象：市内に在住・通勤
 ・通学する16歳以上の人
 定員：30人ずつ、計60人
 など
 参加資格：市内に在住・
 通勤・通学する中学生以上
 の人
 参加費：無料
 しめきり：6月4日(水)
 申込・問合せ先：いずれ
 の競技も市社会体育協会事
 務局(田辺中央体育館内、
 62・1501)

「けいはんな女声コーラ
 スの集い」実行委員会は、
 11月15日にけいはんなプラ
 サ(精華町)で開催される
 第4回ふれあいコンサート
 「けいはんな女声コーラス
 の集い」に出演する合唱団
 を募集します。

日時：11月15日(土)午

受講料：1000円
 申込方法：往復はがきの
 往信用に受講希望日時・氏
 名・年齢・住所・電話番号
 を、返信用に氏名・住所を
 書いて田辺中央体育館に送
 付。または、はがきを同体
 育館に直接持参して申し込
 んでください。

受付期間：5月10日(土)
 ～20日(火)
 申込・問合せ先：田辺中
 央体育館(京田辺市田辺丸
 山19、62・1501)

コンピュータで
 適切な体力づくり
 日時：5月10日・31日
 (土)午前9時～正午、12
 日・26日(月)午前10時
 正午、9日・23日(金)午
 後5時～8時
 場所：田辺中央体育館ト
 レーニンクルーム
 内容：各自の体力を総合
 的に測定し、それぞれにあ
 った効果的なプログラムを
 提供します。

対象：トレーニンクルー
 ム使用承認証をお持ちの人
 定員：1時間2人の割
 合
 利用料：1回200円
 (トレーニンクルーム使用
 料は別途必要です)
 申込方法：希望日の前日
 までに田辺中央体育館へ電
 話、または直接申し込んで
 ください。
 申込・問合せ先：田辺中
 央体育館(62・1501)

「けいはんな女声コーラ
 スの集い」実行委員会は、
 11月15日にけいはんなプラ
 サ(精華町)で開催される
 第4回ふれあいコンサート
 「けいはんな女声コーラス
 の集い」に出演する合唱団
 を募集します。

日時：11月15日(土)午

「けいはんな女声コーラ
 スの集い」実行委員会は、
 11月15日にけいはんなプラ
 サ(精華町)で開催される
 第4回ふれあいコンサート
 「けいはんな女声コーラス
 の集い」に出演する合唱団
 を募集します。

日時：11月15日(土)午

車検 定期点検
 修理 鍍金塗装

トヨタ他各種販売
 ダイハツ車常時展示

お車のことなら何でも
 お気軽にご相談ください。

ダイハツ専門店
河村モーターズ
 京田辺市 新
 TEL (62) 1967
 FAX (63) 3120

Eternity Story

風と光の中で……。
 永遠の約束。

ご婚礼・ご予約承り中!

宿泊・会議・宴会・婚礼・レストラン
 ティーラウンジ・スナック・体育館
 ラケットボール・プール・オートテニス
 テニス・多目的グラウンド・ゲートボール
 ゴルフ練習場・児童遊園・他

京都臨海センター
 お問い合わせ・ご予約は
 TEL 0774 (62) 3500

御婚礼予約受付中

スポーツ
サポロ

P 駐車場完備

〈田辺店〉
 京田辺市河原御影30番地8
 TEL.62-0758

〈久津川店〉
 城陽市平川大將軍88番地31
 TEL.55-3411

御婚礼予約受付中

CHUSHIN SANJO
 CHUSHIN SANJO
 CHUSHIN SANJO

緑のホテル
中心山荘
 TEL.62-2248

表 認 ゴム 札
 印 印 印 札

竹村印判店

JR京田辺駅西行200m
 ☎62 1427

平成12年度までに行う分別収集方式

Table with 3 columns: 分類 (Classification), 内容 (Content), 収集方式 (Collection Method). Rows include categories like 資源ごみ (Resource Waste), 埋立ごみ (Landfill Waste), 乾電池 (Dry Batteries), and 粗大ごみ (Large Waste).

発生から処分まで

ごみの減量化・資源化を

分別収集スタート

本年度後期から

市は「ごみ処理基本計画策定委員会」会長 郡馬孝志(同志社大学教授)の審議を経て、平成23年度を目標年次とした「ごみ処理基本計画」と平成9年度から5か年を計画期間とした「分別収集計画」を策定しました。

市民の意見を聴く

ごみ減量化推進委員募る

この計画により平成23年までに収集ごみの発生量の排出量を調査・予測し、排出抑制のための方策、分別収集の方法及び選別、減容、保管のための施設整備など基本事項について計画的に実施してまいります。



家族そろってまちをきれいに(昨年の花住坂自治会の一斉清掃から)

市民一斉清掃

みなさんのご参加を!

国が定めた「環境基本計画」は、国民の役割として「環境美化活動への参加等」により地域の環境美化に努めることが期待されています。

市民相互の交流を促す

6月1日ウォークラリー

京都・大阪・奈良3府県の6市(生駒市、交野市、寝屋川市、枚方市、八幡市、京田辺市)でつくる「京阪奈北近隣都市サミット」は、市民相互の交流の輪を広げようと「京阪奈北歴史探訪ウォークラリー」を開きます。

30日かごごみ減量推進週間

施設に回収容器などを設置

「ごみゼロ」にちなみ5月30日から6月5日までの1週間、ごみ減量化推進週間が実施されます。近年、国民の生活様式の多様化や消費意識の変化などにより、ごみの排出量は増加する一方、ごみ処理に伴う省資源、省エネルギーなどが要請され、ごみ減量化を推進することが緊急の課題となっています。

竹の子ご飯

市米消費拡大推進協議会は、米料理の一つとして今回は、竹の子ご飯の作り方を紹介いたします。風味が豊かで繊維質がたっぷり。作り方(4人分) ①米3カップを炊く30分前、さじ2、塩小さじ1を煮