

京都府田辺町
郵便番号 610-03
京都府綴京都府田辺町田辺80
電話 0774-63-1122

田辺町民報

町の人口

平成7年9月1日現在 ()は8月1日現在
男 25,297人 (25,235) 女 25,748人 (25,688)
計 51,045人 (50,923) 世帯数 16,899世帯 (16,835)
= 8月中の異動=
出生 37人 死亡 22人 転入 266人 転出 159人
町の木 南京はぜ 町の花 ひらどつつじ

田辺町に震度6の地震想定

総合防災訓練 雨の中430人が参加

8月31日、午前8時45分、京都府南部を震源地とするマグネチュード7.0の地震が発生し、田辺町は震度6の烈震に見舞われ、ライフラインなどかなりの被害が出ているとの想定で、田辺町総合防災訓練が実施されました。

町や府田辺地方振興局などが、「防災の日」を前に、阪神・淡路大震災を教訓としてつくる田辺町防災会議 神・淡路大震災を教訓とし

町消防本部は、9月6日までに、役場庁舎、北部住民センター、三山木福祉会館など町内の公共施設7か所に災害時用の備蓄品として乾パン2000缶(一缶24個入り)と毛布1000枚、担架20基を配備しました。

と相互の連携を密にするために「町総合防災訓練」を実施しました。当日は府田辺土木事務所、田辺警察署、陸上自衛隊、NTT、関西電力、大阪ガス、京都食糧事務所、J A京都やましろ、LPガ

会場となった多々羅区グランドでは、まず災害対策本部を設置、住民の避難訓練、救護所開設訓練、炊き出し訓練、ガス・配電線・電話線の復旧訓練、給水訓練、架橋訓練、倒壊家屋からの救出・救護訓練などを関係機関が迅速に実施しました。

訓練終了後、講評に立つた久村災害対策本部長は、「厳しい自然環境のなか、実践的な迫力と規律正しい行動力を発揮された訓練力」と述べました。

乾パン・毛布・担架

役場・保健センター・中央公民館・社会福祉センター
中央体育館・北部住民センター・三山木福祉会館に

災害用備蓄品を配備

阪神・淡路大震災を教訓に、災害時に備えたもので、毛布は台風などで自主的に避難してくることもある一人暮らしのお年寄りなどにも使っていたいただきます。今後は、飲料水用のポリ容器も配備する計画です。

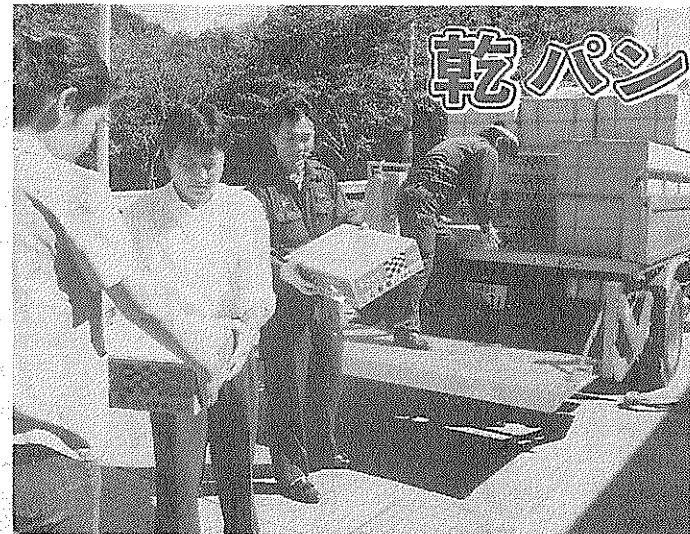

備蓄品を北部住民センターへ運び込む消防署員ら

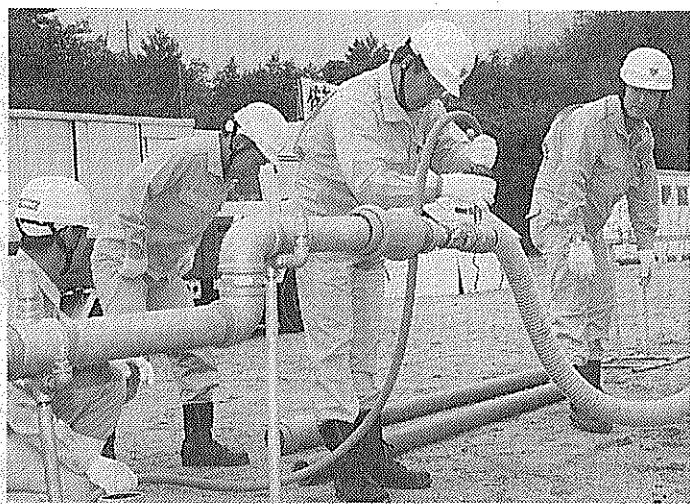

破損したガス管を応急復旧する訓練



倒壊した家屋から取り残された人を救助する訓練

又保安連絡協議会、東田辺町消防本部・消防団、普賢寺地域住民らおよそ430人、車両45台が出動して、強い雷雨の中、本番さながらの訓練を繰り広げました。

町戦没者追悼式

11月8日、中央公民館で

町は先の大戦で亡くなった多くの戦没者に対し、全町民とともに、この尊い犠牲に心から追悼の意を表し、併せて遺族の労苦に感謝し、平和で豊かな郷土の発展を願って田辺町戦没者追悼式を行います。

午前9時30分から場所中央公民館 内容 式典、戦後50年を機に平和の尊さを再確認 生課(63・1122) 弟姉妹と3親等以内の祭族の方で、平成7年4月1日において公務扶助料、遺族年金などの受給権を有するものがない方に特別弔慰金として額面40万円、10年償還の国債が支給されます。現在、請求を受け付けています。くわしくは町福祉部民生課(63・1122)へお問い合わせください。

新田辺駅東自転車駐車場に開設

窓口業務取次所

「住民票の写し」を交付

町福祉部住民課は、町内の商店などの協力を得て、町内6か所に「役場窓口業務取次所」を設けています。平成6年9月1日から取次業務を中止していましたが、10月1日から「ヤマザマテイリーストア」に再開します。

町福祉部住民課は、町内に取次所を開設します。町内6か所に「役場窓口業務取次所」を設けています。平成6年9月1日から取次業務を中止していましたが、10月1日から「ヤマザマテイリーストア」に再開します。

町福祉部住民課は、町内に取次所を開設します。町内6か所に「役場窓口業務取次所」を設けています。平成6年9月1日から取次業務を中止していましたが、10月1日から「ヤマザマテイリーストア」に再開します。

町福祉部住民課は、町内に取次所を開設します。町内6か所に「役場窓口業務取次所」を設けています。平成6年9月1日から取次業務を中止していましたが、10月1日から「ヤマザマテイリーストア」に再開します。

町福祉部住民課は、町内に取次所を開設します。町内6か所に「役場窓口業務取次所」を設けています。平成6年9月1日から取次業務を中止していましたが、10月1日から「ヤマザマテイリーストア」に再開します。

町福祉部住民課は、町内に取次所を開設します。町内6か所に「役場窓口業務取次所」を設けています。平成6年9月1日から取次業務を中止していましたが、10月1日から「ヤマザマテイリーストア」に再開します。

取次所の開設場所

北部住民センター サービスコーナー

取次業務 ①住民票の写し ②住民票記載事項証明書(年金受給者現況届を含む) ③戸籍謄本 ④除籍(原戸籍)謄本 ⑤戸籍附票の写し ⑥身分証明書(外国人登録済証明書) ⑦印鑑登録証明書(印鑑登録カードが必要) 受付時間 火曜日 午後1時～4時30分 問合せ先 町福祉部住民課(63・1122)

済みましたか?

調査票は、もう調査員にお渡しただけかもしれません。まだお済みでない方は、至急、町管理部企画課(63・1122)まで、ご連絡ください。

国勢調査

平成7年10月1日(日)

田辺町

ありがとう、みんなのきもち。

ひとりひとりの優しさは、社会の資産です。

共同募金運動

10月1日から全国一斉に「赤い羽根」共同募金運動が展開されます。町内では、2日に近鉄新田辺駅前をはじめ、興戸駅前、三山木駅前やJ R松井山手駅前、久村町長、小林町議会議長がみなさんにご協力をお呼び掛けたり、各区・自治会長を通じて、ご家庭にもお願いすることになっています。昨年、町内での募金総額は408万4245円でした。これらの募金は民間の福祉施設の充実や、高齢者や児童、青少年、母子・父子家庭の福祉活動のために使われました。また、阪神大震災の被災者支援のためにも使われました。共同募金運動は福祉に優しい町づくりのため、地域社会のみなさんに「善意のたすけあい」を求める運動です。多くの方々のご協力をお願いします。問合せ先 社会福祉センター(65・4961)

町立幼稚園児を募集します

8年度 受付は10月16・17日、各園で

町教育委員会は、平成8年度に町立幼稚園に入園を希望する3歳児を募集します。(各園の5歳児、4歳児については若干名を募集)

募集する幼稚園と人員

幼稚園名	募集人員
田辺幼稚園 (☎62-3498)	3歳児 40名
田辺東幼稚園 (☎62-4341)	3歳児 40名
草内幼稚園 (☎62-7000)	3歳児 20名
大住幼稚園 (☎62-7405)	3歳児 40名
三山木幼稚園 (☎63-0077)	3歳児 20名
松井ヶ丘幼稚園 (☎62-8887)	3歳児 20名
薪幼稚園 (☎63-1191)	3歳児 20名

※大住幼稚園は桃園小学校区を含む。
※障害児学級は田辺幼稚園に設置しています。

願書の交付は、平成8年度に町立幼稚園に入園を希望する3歳児を募集します。(各園の5歳児、4歳児については若干名を募集)

町教育委員会は、平成8年度に町立幼稚園に入園を希望する3歳児を募集します。(各園の5歳児、4歳児については若干名を募集)

願書の交付は、平成8年度に町立幼稚園に入園を希望する3歳児を募集します。(各園の5歳児、4歳児については若干名を募集)

願書の交付は、平成8年度に町立幼稚園に入園を希望する3歳児を募集します。(各園の5歳児、4歳児については若干名を募集)

願書の交付は、平成8年度に町立幼稚園に入園を希望する3歳児を募集します。(各園の5歳児、4歳児については若干名を募集)

願書の交付は、平成8年度に町立幼稚園に入園を希望する3歳児を募集します。(各園の5歳児、4歳児については若干名を募集)

願書の交付は、平成8年度に町立幼稚園に入園を希望する3歳児を募集します。(各園の5歳児、4歳児については若干名を募集)

願書の交付は、平成8年度に町立幼稚園に入園を希望する3歳児を募集します。(各園の5歳児、4歳児については若干名を募集)

願書の交付は、平成8年度に町立幼稚園に入園を希望する3歳児を募集します。(各園の5歳児、4歳児については若干名を募集)

願書の交付は、平成8年度に町立幼稚園に入園を希望する3歳児を募集します。(各園の5歳児、4歳児については若干名を募集)

願書の交付は、平成8年度に町立幼稚園に入園を希望する3歳児を募集します。(各園の5歳児、4歳児については若干名を募集)

あなたの生垣づくりをお手伝い

町は、生垣を計画している人や生垣を設置された人に、樹木購入費の一部を補助していますので、ご利用ください。

対象は①幅員3以上の道路に面した土地②樹木の高さ60センチ以上の長さ5メートル以上、いずれの要件も満たす生垣を計画している人、または平成7年4月以降に生垣を設置した人

補助金額は生垣の設置に要した費用のうち、樹木購入にかかると費用の2分の1を限度に2分の1以内の額

5万円を限度に2分の1以内の額

樹木購入費の一部を補助

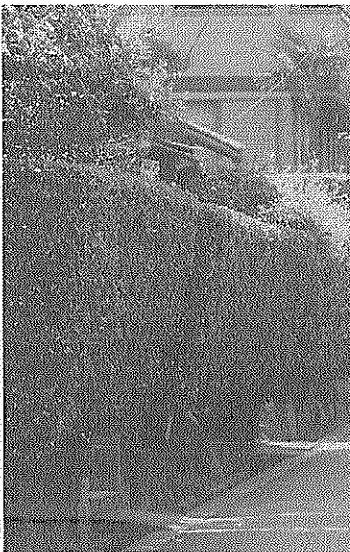

町は、生垣を計画している人や生垣を設置された人に、樹木購入費の一部を補助していますので、ご利用ください。

対象は①幅員3以上の道路に面した土地②樹木の高さ60センチ以上の長さ5メートル以上、いずれの要件も満たす生垣を計画している人、または平成7年4月以降に生垣を設置した人

補助金額は生垣の設置に要した費用のうち、樹木購入にかかると費用の2分の1を限度に2分の1以内の額

5万円を限度に2分の1以内の額

樹木購入費の一部を補助

町は、生垣を計画している人や生垣を設置された人に、樹木購入費の一部を補助していますので、ご利用ください。

対象は①幅員3以上の道路に面した土地②樹木の高さ60センチ以上の長さ5メートル以上、いずれの要件も満たす生垣を計画している人、または平成7年4月以降に生垣を設置した人

補助金額は生垣の設置に要した費用のうち、樹木購入にかかると費用の2分の1を限度に2分の1以内の額

5万円を限度に2分の1以内の額

樹木購入費の一部を補助

町は、生垣を計画している人や生垣を設置された人に、樹木購入費の一部を補助していますので、ご利用ください。

対象は①幅員3以上の道路に面した土地②樹木の高さ60センチ以上の長さ5メートル以上、いずれの要件も満たす生垣を計画している人、または平成7年4月以降に生垣を設置した人

補助金額は生垣の設置に要した費用のうち、樹木購入にかかると費用の2分の1を限度に2分の1以内の額

5万円を限度に2分の1以内の額

樹木購入費の一部を補助

土採取・埋立てを規制

9月町議会 条例案を提出

町は、丘陵部を中心に多量に土採取事業や埋立て事業等(埋立て、盛土、土積り等)の適正化を図るため、これらの行為に対して規制を行う「土採取・埋立てを規制する条例」として、9月町議会に提出します。

条例案は、事業区域の適用範囲を500平方メートル以上とし、申請は許可制とし、違反があれば、違反事実の公表や罰則の適用などを盛り込んでいます。

施行は、議決後の10月2日を予定しています。

条例案は、事業区域の適用範囲を500平方メートル以上とし、申請は許可制とし、違反があれば、違反事実の公表や罰則の適用などを盛り込んでいます。

施行は、議決後の10月2日を予定しています。

条例案は、事業区域の適用範囲を500平方メートル以上とし、申請は許可制とし、違反があれば、違反事実の公表や罰則の適用などを盛り込んでいます。

施行は、議決後の10月2日を予定しています。

条例案は、事業区域の適用範囲を500平方メートル以上とし、申請は許可制とし、違反があれば、違反事実の公表や罰則の適用などを盛り込んでいます。

施行は、議決後の10月2日を予定しています。

条例案は、事業区域の適用範囲を500平方メートル以上とし、申請は許可制とし、違反があれば、違反事実の公表や罰則の適用などを盛り込んでいます。

施行は、議決後の10月2日を予定しています。

条例案は、事業区域の適用範囲を500平方メートル以上とし、申請は許可制とし、違反があれば、違反事実の公表や罰則の適用などを盛り込んでいます。

施行は、議決後の10月2日を予定しています。

教育長に吉山勝平氏を再任

9月14日の町議会定例会で、町教育委員会委員の任期満了に伴う委員の選任が行われ、吉山勝平氏(71)が再任された。

町教育委員会は、平成8年度に町立幼稚園に入園を希望する3歳児を募集します。(各園の5歳児、4歳児については若干名を募集)

町教育委員会は、平成8年度に町立幼稚園に入園を希望する3歳児を募集します。(各園の5歳児、4歳児については若干名を募集)

町教育委員会は、平成8年度に町立幼稚園に入園を希望する3歳児を募集します。(各園の5歳児、4歳児については若干名を募集)

町教育委員会は、平成8年度に町立幼稚園に入園を希望する3歳児を募集します。(各園の5歳児、4歳児については若干名を募集)

町教育委員会は、平成8年度に町立幼稚園に入園を希望する3歳児を募集します。(各園の5歳児、4歳児については若干名を募集)

町教育委員会は、平成8年度に町立幼稚園に入園を希望する3歳児を募集します。(各園の5歳児、4歳児については若干名を募集)

町教育委員会は、平成8年度に町立幼稚園に入園を希望する3歳児を募集します。(各園の5歳児、4歳児については若干名を募集)

町教育委員会は、平成8年度に町立幼稚園に入園を希望する3歳児を募集します。(各園の5歳児、4歳児については若干名を募集)

町教育委員会は、平成8年度に町立幼稚園に入園を希望する3歳児を募集します。(各園の5歳児、4歳児については若干名を募集)

町教育委員会は、平成8年度に町立幼稚園に入園を希望する3歳児を募集します。(各園の5歳児、4歳児については若干名を募集)

町教育委員会は、平成8年度に町立幼稚園に入園を希望する3歳児を募集します。(各園の5歳児、4歳児については若干名を募集)

公平委員は岡本氏再任

町公平委員会の任期満了に伴う委員の選任が行われ、岡本善八氏(70)が再任された。

町公平委員会は、平成8年度に町立幼稚園に入園を希望する3歳児を募集します。(各園の5歳児、4歳児については若干名を募集)

選挙ロケモ

選挙ロケモの目的は、若くは選挙権が得たばかりの若者が、政治と選挙について共に考える機会を持つことだ。

選挙ロケモの目的は、若くは選挙権が得たばかりの若者が、政治と選挙について共に考える機会を持つことだ。

ふれあい講座

ふれあい講座の目的は、町内各所に点在する商店街を活性化させることだ。

ふれあい講座の目的は、町内各所に点在する商店街を活性化させることだ。

タウンガイド

タウンガイドの目的は、町内各所に点在する商店街を活性化させることだ。

タウンガイドの目的は、町内各所に点在する商店街を活性化させることだ。

掲載企業募集

掲載企業募集の目的は、町内各所に点在する商店街を活性化させることだ。

掲載企業募集の目的は、町内各所に点在する商店街を活性化させることだ。

善意の寄付

善意の寄付の目的は、町内各所に点在する商店街を活性化させることだ。

善意の寄付の目的は、町内各所に点在する商店街を活性化させることだ。

ホームセンターの出店予定説明会

ホームセンターの出店予定説明会の目的は、町内各所に点在する商店街を活性化させることだ。

ホームセンターの出店予定説明会の目的は、町内各所に点在する商店街を活性化させることだ。

改増築110番
あなたの住まいのご相談は
田辺改増センター
山本
☎63-5654

「よい旅立ちの日」お立ち下さい
田辺町 新傳兵衛 電話0774-650421
関西国際空港
国際線 3階 出国後
真中に茶席コーナー
緑茶満喫・発明特許 白い茶

車検 定期点検
修理 鈑金塗装
トヨタ他各種販売
ダイハツ車常時展示
お車のことなら何でも
お気軽にご相談ください。
ダイハツ専門店
河村モーターズ
田辺町 薪
TEL (62) 1967
FAX (63) 3120

充実のカーライフ!
先進技術とまごころで...
(民間車検工業)
上村自動車
☎(0774) 62-0176(代)

企業の繁栄は事業主と会計人との深いコミュニケーションから
スピーディな相談は 節税に連動
[法人税・所得税・譲渡所得
相続税・行政書士業]
TEL 62-0251
岡井宇一 税理士事務所
税理士 岡井宇一

10月20日に「調停相談」

田辺中央公民館で開催

本津調停協会は「調停めぐり、土地や家屋に関する争い、交通事故などによる損害賠償、その他」の調停相談を行います。

日時：10月20日(金) 午前10時から午後3時まで

場所：田辺中央公民館(田辺町役場庁舎の紛争の解決についての相談)

相談内容：金銭上のも 担当：本津簡易裁判所

民事調停委員 費用：無料

相談内容について、秘密は厳守されます。密に厳守されるので、お越しください。

重要な文書の作成

遺言や契約 公証制度のご利用を

10月1日から7日までは「証書制度」の利用をお勧めします。

「公証週間」重要な文書の作成は公証役場で、不動産の売買や金銭の貸し借りなどの重要な取り引きを、公証人(裁判官や検察官、法務省)の面前で行うことで、法的に有効な文書を作成することができます。

公証制度とは、文書を作成するときに、当事者だけでなく公の機関である公証人(裁判官や検察官、法務省)の面前で行うことで、法的に有効な文書を作成することができます。

公証制度とは、文書を作成するときに、当事者だけでなく公の機関である公証人(裁判官や検察官、法務省)の面前で行うことで、法的に有効な文書を作成することができます。

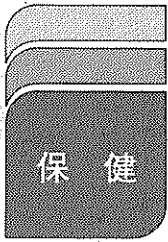

ヘルスアップ運動 教室の受講者募集

府田辺保健所は65歳以下の健康な成人を対象に、楽しく体を動かし、自分に合った健康な生活を考える「ヘルスアップ運動」を企画しています。

日時：10月27日

内容：①10月27日

場所：①②③④⑤は田辺保健所

5745

すこやか体験プラザ

府田辺保健所はすこやか長寿社会を過ごすための「すこやか体験プラザ」を開催します。

日時：11月9日(木) 午前10時から午後3時30分

場所：社会福祉センター

内容：①体験コーナー(午前10時から) ②体力測定(午後3時30分から) ③骨密度測定(午後3時30分から) ④講話(午後3時30分から)

参加費：無料

申込方法：体験コーナーの体力測定と骨密度測定には予約が必要です。対象は65歳未満の母子家庭(母子家庭の母親および寡婦(寡婦は国民健康保険の被保険者)を要します。

申込：問合せ先 京都府 5月(1月1日)4日、田辺町母子会、町内の

「みんなであつこう安心の街」

11日から地域安全運動

10月11日(水)から20日(金)まで「全国地域安全運動」が実施されます。

①けん銃などの銃器の排除 ②暴力追放(暴力団排除) ③少年の非行防止 ④空き巣・忍び込み被害 ⑤自転車・オートバイ盗 ⑥自衛隊・オートバイ盗

今年から「全国地域安全運動」と名称を変更するとご理解と協力をお願いします。



万戸を予算に組みました。

こうしたなかで同和地区の人々は自らの力で地域のおかれている社会的地位の低さを克服していかなければならないという自覚を持ち、同情的な運動をはねのけ団結の力を発揮するようになりました。そしてこのような自覚が組織化され同和地区住民自身による解放運動が高まってきました。

大正11年3月3日、京都府同和地区に全国の部落代表約2000人が集まり歴史的な全国水平社創立大会が盛大に開かれました。

差別への糾弾闘争から 行政施策の要求運動へ

同和地区の人々は、みずから差別からの解放をめざす運動の組織として全国水平社を創立し、京都に「全国水平社連盟本部」を置き、大会では、わが国最初の人権宣言ともいえる「水平社宣言」が採択されました。

宣言は、全国に散在する部落民が強く団結しなければならぬことを訴え、最後に「人の世に熱あれ、人間に光あれ」と結んでいます。また「吾々

力に目を向けるようになり、差別をなくす運動は、おろかなる軍国主義化の中でさまざま弾圧を受け、昭和15年8月28日第16回全国水平社大会を最後の大会とし、ついに昭和17年には軍事体制のため解散させられました。

戦後の部落解放運動 戦後は、新憲法の制定、農地改革、

明日へ 人権を尊ぶ

米騒動(大正7年)をきっかけに同和問題は政府をはじめ社会一般から広く関心が持たれるようになり、大正9年3月、政府はじめて部落改善費5

ふすま・掛軸 和洋額・絵画

秀芳堂

小西表具店

大正 元年 創業

田辺町田辺沓脱19

TEL 62-0159

FAX 62-6100

●住宅・店舗の新築・リフォーム ●クロス・カーペットなどの張替 ●ウィンドウ・トリートメント ●家具・アクセサリ ●インテリアコーディネート

INTERIOR mutsumi

株式会社 インテリア ムツミ

JR 大住駅西

TELEPHONE 0774(63)3099

FREEDIAL 0120(63)3099

産経新聞

朝刊・夕刊 朝刊のみ

1ヶ月 1ヶ月

3,600円 3,100円

(消費税込) (消費税込)

サンエイスポーツ

1ヶ月 3,000円 (消費税込)

お申込は

京都府綴喜郡田辺町小欠8

産経新聞新田辺専売所

TEL(0774)63-6747

宇治茶の老舗

今村茶園

電話 0774-621-0018

FAX 0774-621-8040

御婚礼予約受付中

CHUSHIN SANSO

CHUSHIN SANSO

TEL 62-2248



リサイクル情報で
不用品の再利用を
町は家庭で眠っている品
物を有効利用していただ
うと「リサイクル情報事業」
を行っています。

「また十分使えるけれど
も、もう使わなくなった」
「欲しいけれど、買ってま
では」という品物があるこ
きには町が行っている「リ
サイクル情報事業」を利
用ください。

4月から6月末まで(前
期)と10月から12月末まで
(後期)の2期、3か月
ずつ行っています。7年度
後期分は、たがいま登録を
受け付けています。譲りた
い品物、譲って欲しい品物
がある人は、ぜひご利用く
ださい。

消費生活物資調査表

品目	規格	単位	平均販売価格(円)	
			8月	9月
米	自主流通米	1 kg	547	549
サラダ油	ポリ容器入り	700 g	328	327
砂糖	白(ポリエチレン袋入り)	1 kg	216	223
鶏肉	もも中肉	100 g	108	109
キャベツ	普通品(中)	1 ケ	274	248
鶏卵	Lサイズパック入り	10ケ入り	170	173
青ねぎ	普通品	100 g	110	132
まぐろ	きはだまぐろ	100 g	387	339
台所用洗剤	中性(液体)	600ml	234	219
しょうゆ	濃い口	1 ㍓	278	282

(注) 平均販売価格は、町が委託する10人の消費生活モニターが日常の買い物に
利用する町内店舗での調査価格の平均値であり、町内全体の平均販売価格ではあり
ません。
消費税分3%は平均販売価格に含んでいません。



みんなの気持ちを一つにして練習に励む吹奏楽部の部員

8月24日に行われた関西
吹奏楽コンクールでみごと
金賞を受賞し、10月29日に
東京で開催される全日本吹
奏楽コンクールの出場が決
まっている大住中学校吹奏
楽部の部員らが毎日練習に
励んでいます。

登録方法 品物の提供者 望価格、住所、氏名、電話
・希望者は電話かほかき、番号
または直接役場で登録して
ください。
登録項目 品名、型式、
規格・品質、購入年月、希
望価格、住所、氏名、電話
・希望者は電話かほかき、番号
または直接役場で登録して
ください。

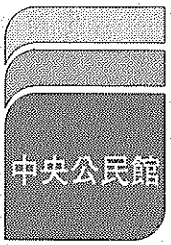

講座受講者を募集

10月21日午後3時から同
校体育館で壮行演奏会を行
いますので、地域のみなき
んもぜひ応援にお越しくた
さい。

田辺中央公民館と北部住
民センター(とちち)は、
平成7年度後期の教室・講
座の受講生を募集します。
受付日時 10月14日(土)
午前9時から
受付場所 田辺中央公民
館と北部住民センター(受
けたい講座が開かれる場所
へ申し込んでください)
講座の種類や内容、申込
方法などについては、本紙
に掲載されています。

申込・問合せ先 中央公
民館(☎62-2552)
田辺町絵画展に
応募しませんか
町文化協会と中央公民館
は第14回田辺町絵画展の出
品作品を募集します。
開催期間 11月23日(木)
26日(日) 午前9時~午
後4時(26日は午後3時ま
で)
場所 町コミュニティホ
ール
町内の生け花愛好家が流
派を越えて、一堂に会しま
す。ぜひご覧ください。

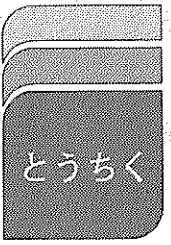

秋の園芸展を開催

日時 10月28日(土) 午
後1時~7時・29日(日)
午前9時~午後3時
場所 北部住民センター
内容 菊、ラン、山野草
など秋の草花約300点の
展示と花の即売。
とうちくおはなし会
7日おはなし「わたの花
と妖精」、21日おはなし「こ
うさんおはなし」、28日
テンプル人形劇「ついでに
ペロリ」

申込・問合せ先 中央公
民館(☎62-2552)
田辺町絵画展に
応募しませんか
町文化協会と中央公民館
は第14回田辺町絵画展の出
品作品を募集します。
開催期間 11月23日(木)
26日(日) 午前9時~午
後4時(26日は午後3時ま
で)
場所 町コミュニティホ
ール
町内の生け花愛好家が流
派を越えて、一堂に会しま
す。ぜひご覧ください。

おもしろおくん 南文美子



国民年金に上積みする公的な年金
国民年金基金加入のおすすめ
○国民年金保険料を納付中の60歳までの方が加入でき
ますが、掛金の低いお若いうちでの加入が有利です。
☆基金への加入で、サラリーマンなみの年金保障を
☆ニーズに合った年金設計、加入人数の増・減も自由
☆掛金の全額が所得控除、節税のチャンスです
お問い合わせ先 京都府国民年金基金 〒604 京都市中京区小川通三条
下ル高橋ビル3F 075(212)8415

かがやき
内容 習字教室
日時 10月21日(土) 午
前10時~正午
場所 中央公民館
健康管理と町の医療
問題・高齢者問題
日時 10月21日(土) 午
前10時~正午
場所 中央公民館

治
真正宇治茶
の茶
賢寺
66(代)

IDE Ladies Clinic
井出産婦人科
優生保護法指定医 院長 井出哲正
〒610-03 京都府京都市田辺区大字東小字西神屋43
Tel.(0774)65-4433
田辺高校東 法務局北
●診察時間● ●入院設備有り●
(月~土)
am9:30~12:30
(月水金)
pm5:30~7:30
※日曜・祝祭日は休診

写真専門店
カメラのトモミ屋
カメラ・DPE・写真撮影
スピード写真・材料一式
近鉄新田辺駅東
TEL 62-5548

誠実・信頼
ビル総合管理
〈近代グループ〉
警備(株)①1000
ビル管理(株)③7000
サービス(株)③1000
近代
田辺町田辺久戸15

記念品・内祝・引出物・粗供養
ギフトショップ
ホリタカ
よい品をより安く
親切に
シャディ
シャディ特約代理店
田辺町松井
☎62-3518(代)

まちづくり技術集団
牧草コンサルタンツ
測量 調査 計画 設計
田辺町東・法務局前
☎62-4611(代)

大住申吹奏楽 初の全日本コンクール

吹奏部の部員は現在111名。関西吹奏楽コンクールには平成2年から6年連続京都府代表として出演し、去年まで5年連続銀賞を受賞しているものの金賞には後一歩でした。

全日本へのキップを手にした倉田泰夫部長(3年)は「地域の人のいろいろな人のおかげなので、感謝の気持ちをおぼえずがらばりた」と話し、勝本麻樹副部長(3年)は「本番ではみんなの気持ちを一つにしていい演奏をしたい」と決意を語ってくれました。

田辺町商工会が主催する「第4回一休とんち大賞」の選考会が9月8日に行われ、大賞は大阪府富田市の野々上浩美さん(32)の「母と子」に決まりました。

とんち大賞には全国から3200点の応募があり、庶民的で風刺とユーモアにあふれた作品を、立命館大学教授で雑誌「上方芸能」編集長の木津川計さんら7人の選考委員

が審査。その結果、野々上さんの作品が「教育ママに育てられた子どもが、どのように成長するのか、今日の社会問題ともなりつつある現象を風刺している。文章の構成がうまく、母と子のそれぞれが一方的にしゃべっているという表現の仕方が面白い。」と評価され大賞に選ばれました。

ある母子の会話。
母「しつかりお勉強するんですよ。小学校の入学試験もすぐですかね。いい小学校へ入って、中学校、高校、大学へと進めば、りっぱなお仕事に就けて幸せな人生を送れるのよ。今は遊ばなくても我慢しなさい。みんなが遊んでいる間に勉強するの。大人になっ

子「……………」
それから約三十年後、同じ母子の会話。
子「母さん、老人ホームの入所試験、絶対受かってください。今じゃ、老人ホームにも入所試験があって、教養の深さ、穏やかで従順な人間性が、特に重要なんだから、僕が死んで母さんの面倒は看なくてよくな

僕らは子ども時から、母さんの言ったとおり遊べないのよ。母さん、おかげでいい会社に入って、収入がよ、母さん」

そしてこれからは、後回しにしてきた遊びを思いっきりするのさ。でもその為には母さんは邪魔なんだよ。
今は大丈夫でも、この先ボケられてもしたら、僕の人生台無しだからね。ホームに入ってくれば、死ぬまで母さんの面倒は看なくてよくな

町民総体で実力発揮

秋をスポーツで満喫しませんか

町社会体育協会は、第10回町民総合体育大会の参加者を募集します。

【女子バレーボール】
日時11月12日(日)午
前9時から
場所田辺中央体育館
参加資格町内に在住・通勤・通学する高校生以上の女性

【女子バレーボール】
日時11月12日(日)午
前9時から
場所田辺中央体育館
参加資格町内に在住・通勤・通学する高校生以上の女性

【バドミントン】
日時11月19日(日)午
前9時15分から
場所田辺中央体育館
参加資格町内に在住・通勤・通学する中学生以上の女性

魚つかみやラリー

野外活動のつどい開催

町教育委員会は、野外活動センター
内容ウオーキングラリー、魚つかみ大会、野外炊飯、自然探検
持ち物米(一人一合)、軍手、水筒、ゴムぞうり
対象町内に在住の小学生以上の人(小学校3年生以下の児童は保護者同伴)
定員100人
参加費1人400円
しめきり10月15日
申込・問合せ先町教育委員会社会体育課(62・9550)

日時10月8日(日)午
前9時30分午後5時
参加費小学生以上100円
内容ニュースポーツ、バドミントン、卓球、ミニバスケットボールなど
参加者は必ず屋内用シューズを持参ください。

日時10月13日(月)午
前9時午後4時
見学先文化パルク城陽、府立桃山養護学校
定員35人(先着順)
参加費無料、昼食代として1500円程度必要
しめきり10月31日(火)
申込・問合せ先町教育委員会社会体育課(62・9550)

心・技・体を鍛える

空手部は、体育協会発足と同時に加盟した伝統のあるクラブです。現在道場は、田辺町内5小学校において、活動しています。

▽空手部長 安東浩介(62・6246)▽田辺地区一田辺小学校 福田晃一(63・2744)▽草内地区一草内小学校 平石喜一(63・0332)▽桃園地区一桃園小学校 土谷康男(62・4684)▽大住地区一大住小学校 川上俊治

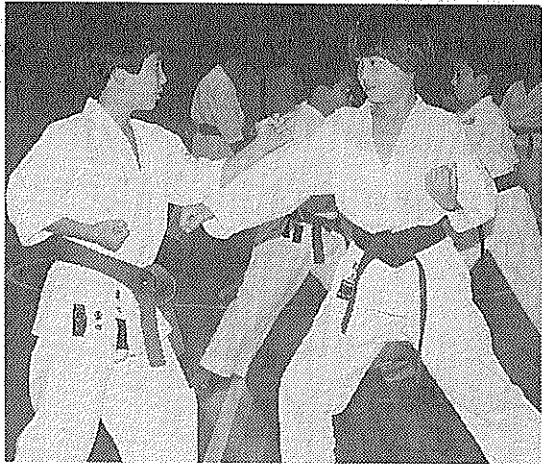

田辺地区で練習に取り組む子供たち

空手部

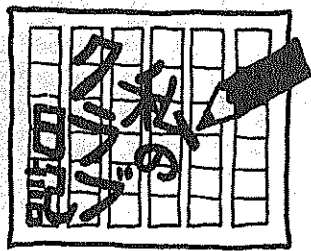

を鍛えるために道場の先生は教えに励み、また子どもたちも練習を通じて強い絆が生まれている様です。ぜひあなたもやってみてはいかがですか。詳しい練習内容は、部長または道場責任者へお問い合わせください。

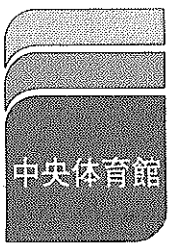

中央体育館

田辺木津川運動公園 サッカーゴール設置
町は田辺木津川運動公園にジュニア用のサッカーゴール(2組)を設置し、ジュニアのサッカーコートなら2面が使用できるように

9月に各家庭へ配布しました「生涯学習たより」の裏表紙(文化・社会体育関係)クラブ・サークル一覧の中で田辺中央体育館の電話番号が「65-1501」とあるのは「62-1501」の誤りでした。おわびして訂正します。

「おわびと訂正」
9月に各家庭へ配布しました「生涯学習たより」の裏表紙(文化・社会体育関係)クラブ・サークル一覧の中で田辺中央体育館の電話番号が「65-1501」とあるのは「62-1501」の誤りでした。おわびして訂正します。

田辺金融会

京都銀行田辺支店
京都銀行大住支店
京都銀行三山木支店
京都信用金庫田辺支店
京都信用金庫三山木支店
京都共栄銀行田辺支店
南都銀行田辺支店
南都銀行三山木支店
南都信用金庫田辺支店
南都信用金庫大住支店
南都信用金庫三山木支店
南都信用金庫田辺庁舎前支店
京都中央信用金庫田辺支店
京都みやこ信用金庫田辺支店

京都厚生年金休暇センター指定店

出張撮影 ●お宮詣り ●七五三 ●お見合 ●その他

0774 65-4516, 62-3062

あらゆる写真の事なら
田辺富士写真館
総務部田辺町河原町330番地(近鉄新田辺駅西口徒歩2分)

一休寺霊苑指定
甘南備寺霊苑指定

石碑・庭園石・石垣
建築石材加工

石幸江守石材店

田辺町南里2
62-0450

文具・事務用品
設計製図用品
スチール家具・ゴム印
OA機器・法令用紙
フルカラーコピーサービス

株式会社 大栄

近鉄新田辺駅西
ビットダイエイビル1階
TEL (62)9473
FAX (63)3091

田辺自動車の
レンタルトラック
(時間貸可)

軽4輪 トラック
1 t トラック
2 t トラック
3 t トラック
4 t トラック

車庫
車庫
車庫
車庫
車庫
車庫

新車販売、車検受、板金塗装

田辺自動車
近鉄三山木駅西1000米
0774-62-0201(代)

田辺町普
TEL 62-02

子どもまつり

22日、中央公民館周辺で

町青少年をまもる会と町教育委員会は第17回田辺町子どもまつりを開きます。

日時 10月22日(日) 午前10時～午後3時30分

場所 中央公民館、田辺小学校

内容 ①開会式・イベント ②バルーンわたしま ③折り紙、ミニPK戦、紙でっぽう、星の展示、模擬店など ④ふれあい広場 ⑤ミニ消防車・はしご車体験、鉄道模型展示、木工教室

問合せ先 町教育委員会 社会教育課 (☎62・955)

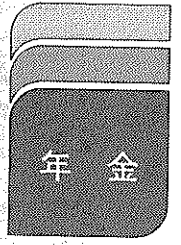

保険料の未納は不利 免除制度のご利用を

国民年金制度には経済的な理由などで保険料の納付が困難な場合、本人の申請により保険料の納付が免除される制度があります。

免除を受けた人が、その後、経済的な余裕ができ、保険料を納められるようになったときは、将来、より多くの年金を受け取るため、免除された期間は10年以内であれば後から納めることができます。

問合せ先 町福祉部国保課

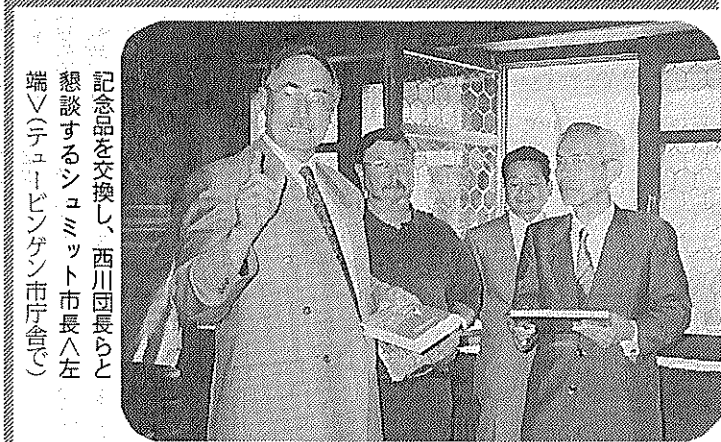

町国際交流会 友好交流調査団

7月21日から29日までドイツ西南部にある「大分学まち・チュービンゲン市」を訪れた田辺町国際交流会の友好交流調査団(西川富雄団長)が、8月1日、久村町長に訪問の報告をしました。

一行はチュービンゲンの旧市街地や郊外を見学した後、25日午前、シュミット市長と会見。西川団長は「留学生のホームステイ受け入れなどを通して育ちつつある友好関係を大切に育てながら、今後は市民レベルでの友好交流を促進していきたい」と述べ、持参した町長親書とともに田辺小学校児童の絵画・書道20点を贈りました。

29日に田辺小国際交流フェスタ開く

国際交流のうねりを田辺から―来る10月29日の日曜日、午前9時から午後1時まで、田辺小学校で「田辺小国際交流フェスタ」が開かれます。

このフェスタは、ふるさと田辺体験学習の第一回目の事業として同体験学習推進委員会が開くもので、外国の方との友情と国際交流の輪の中で、

7月21日から29日までドイツ西南部にある「大分学まち・チュービンゲン市」を訪れた田辺町国際交流会の友好交流調査団(西川富雄団長)が、8月1日、久村町長に訪問の報告をしました。

一行はチュービンゲンの旧市街地や郊外を見学した後、25日午前、シュミット市長と会見。西川団長は「留学生のホームステイ受け入れなどを通して育ちつつある友好関係を大切に育てながら、今後は市民レベルでの友好交流を促進していきたい」と述べ、持参した町長親書とともに田辺小学校児童の絵画・書道20点を贈りました。

園 公

「びっくりしました。子どもたちにもよい記念になります」と喜んでいらしゃいました。

町社会福祉協議会は毎年恒例のチャリティバザーを開催します。

日時 10月15日(日) 午前10時～正午

場所 普賢寺公民館とその周辺の農園

内容 ①さつまいも掘り体験、焼きいも・ふかしいも ②いもの天ぷら食べ放題 ③定員1000人(先着順) ④参加費300円(お土産付き)

申込方法はがきに住所、氏名、電話番号を書いて田辺町役場経済部庶務課(田辺町田辺80、☎63・1122)へ送付、または電話で同課へ申し込む。

問合せ先 公園プール

利用者が30万人に

北尾さん親子に認証盾

8月21日、田辺公園プールに、30万人目となった北尾さん親子に認証盾を授けました。

同プールは平成3年6月にオープンして以来、健康づくりのために、水泳愛好者らにご利用いただき、4年目で延べ利用者が30万人に達しました。

協力券 入場協力券は大人(16歳以上)1000円、小人(小学生以上)500円(税込)です。

入場協力券販売場所 町教育委員会社会教育課、中央公民館、北部住民センター、中央図書館、中央体育館、公園プール、町商工会

問合せ先 町教育委員会社会教育課 (☎62・955)

祭 文 化 民 町 特 別 企 画

和太鼓と津軽三味線の競演

町文化協会、町商工会、町教育委員会は京都府民芸術劇場の一企画として、「町民文化祭特別企画『和太鼓と津軽三味線の競演』」を開催します。

日時 11月3日(文化の日) 午後1時30分開場、午後3時～4時30分

場所 田辺中央体育館

演奏者 和太鼓奏者は時勝矢(井上)一裕さん、津軽三味線奏者は京極利則さん他19名、京極さんは毎日テレビの素人スターのテレビCMに出演名人会の審査員として活躍されています。

21日に福祉講演会

講師・やまのい高齢社会研究員 山井和則さんの講演「介護とボランティア」

日時 10月21日(土) 午前10時30分～正午

場所 社会福祉センター

内容 奈良女子大学常勤

第5回田辺町保育の集い

日時 10月28日(土) 午前10時～午後2時

場所 田辺中央体育館

内容 ①ミニコンサート ②人形劇「ヘンゼルとグレーテル」 ③ふれあい広場(バタゴルフ、ヨーヨー釣り、伝承あそび、模擬店ほか)

入場協力券販売場所

町教育委員会社会教育課、中央公民館、北部住民センター、中央図書館、中央体育館、公園プール、町商工会

問合せ先 町教育委員会社会教育課 (☎62・955)

町文化協会、町商工会、町教育委員会は京都府民芸術劇場の一企画として、「町民文化祭特別企画『和太鼓と津軽三味線の競演』」を開催します。

日時 11月3日(文化の日) 午後1時30分開場、午後3時～4時30分

場所 田辺中央体育館

演奏者 和太鼓奏者は時勝矢(井上)一裕さん、津軽三味線奏者は京極利則さん他19名、京極さんは毎日テレビの素人スターのテレビCMに出演名人会の審査員として活躍されています。

町教育委員会は第17回田辺町子どもまつりを開きます。

日時 10月22日(日) 午前10時～午後3時30分

場所 中央公民館、田辺小学校

内容 ①開会式・イベント ②バルーンわたしま ③折り紙、ミニPK戦、紙でっぽう、星の展示、模擬店など ④ふれあい広場 ⑤ミニ消防車・はしご車体験、鉄道模型展示、木工教室

問合せ先 町教育委員会 社会教育課 (☎62・955)

町教育委員会は第17回田辺町子どもまつりを開きます。

日時 10月22日(日) 午前10時～午後3時30分

場所 中央公民館、田辺小学校

内容 ①開会式・イベント ②バルーンわたしま ③折り紙、ミニPK戦、紙でっぽう、星の展示、模擬店など ④ふれあい広場 ⑤ミニ消防車・はしご車体験、鉄道模型展示、木工教室

問合せ先 町教育委員会 社会教育課 (☎62・955)

町教育委員会は第17回田辺町子どもまつりを開きます。

日時 10月22日(日) 午前10時～午後3時30分

場所 中央公民館、田辺小学校

内容 ①開会式・イベント ②バルーンわたしま ③折り紙、ミニPK戦、紙でっぽう、星の展示、模擬店など ④ふれあい広場 ⑤ミニ消防車・はしご車体験、鉄道模型展示、木工教室

問合せ先 町教育委員会 社会教育課 (☎62・955)

スーパーお祭り

駐車場完備

〈田辺店〉
田辺町大字河原小字御影30番地8
TEL.62-0758

〈久津川店〉
城陽市平川大將軍88番地31
TEL.55-3411

近商ストア

田辺店
TEL.0774-62-7222

いのちはびくは 出会いのとき

●母と子の教室
お母さんと一緒

●ナースリークラス
2才のおともだちと一緒に

問い合わせ
そよかぜ幼稚園
乳幼児ハウス
☎(62)9015

表 認 ゴ ム 印 印 札

竹村印判店

JR田辺駅西行200m
☎62 1427

Eternity Story

風と光の中で…… 永遠の約束。

ご婚礼・ご予約承り中!

宿泊・会議・宴会・婚礼・レストラン
ティーラウンジ・スナック・体育館
ラケットボール・プール・オートテニス
テニス・多目的グラウンド・ゲートボール
ゴルフ練習場・児童遊園・他

京都 豊 休 暇 セ ン タ ー

お問い合わせ・ご予約は
TEL.0774(62)3500

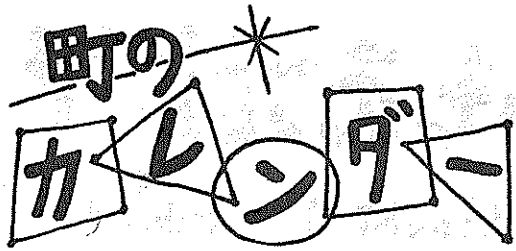

10月の行事

5(木) 乳幼児相談(保セ9:00~11:00) ▼硬式テニス教室(田辺公園テニスコート9:00~) ▼陶芸教室(信楽9:00~17:00) ▼心配ごと相談(社福13:30~16:00) ▼幼児水泳教室(プール15:10~)

6(金) ボランティア連絡協議会講演会(中公10:00~12:00) ▼バドミントン教室(中体10:00~12:00) ▼バタフライ水泳教室(プール10:00~11:00) ▼女性水泳教室(プール11:00~12:00) ▼夜間プール(17:30~20:00) ▼ストレッチとアクアビクス(プール18:30~19:20)

7(土) 水泳ワンポイントレッスン(プール10:00~11:00) ▼かがやき専門部会(北セ10:00~13:30) ▼ボランティア入門講座(社福10:30~12:00) ▼成人水泳教室(プール11:00~12:00) ▼たなべ・同志社ヒューマンカレッジ(社福13:30~15:30) ▼小学生水泳教室(プール13:45~14:45) ▼ニューメディア教室(田辺中学校14:00~16:00) ▼おはなし会(北セ15:00~15:30)

8(日) 休日応急診療所開設(受付8:30~14:30) ▼町民総体硬式テニスの部予選リーグ(田辺公園テニスコート9:00~) ▼スポーツに親しむ日(中体9:30~17:00) ▼町民詩吟詩舞発表会(中公13:00~) ▼トレーニングルーム使用講習会(中体13:00~15:30)

9(月) 飼えなくなった犬及び猫の引き取り(田辺保健所9:00~10:30) ▼成人健康相談(保セ9:00~11:00) ▼女性フィットネス教室(中体9:15~) ▼ファミリー教室(保セ9:30~12:00) =妊娠12~31週の妊婦を対象▼中老年水泳教室(プール14:00~) ▼幼児水泳教室(プール15:10~)

10(火) 体育の日
休日応急診療所開設(受付8:30~14:30) ▼町民総体硬式テニスの部決勝ラウンド(田辺公園テニスコート9:00~) ▼プール無料開放(9:30~12:30・13:30~16:30・17:30~20:00)

11(水) 料理教室(中公・北セ10:00~13:00) ▼機能訓練事業(社福13:30~15:30)

12(木) 硬式テニス教室(田辺公園テニスコート9:00~11:00) ▼乳幼児学級(中公9:30~11:30)

13(金) バタフライ水泳教室(プール10:00~11:00) ▼バドミントン教室(中体10:00~12:00) ▼女性水泳教室(プール11:00~12:00) ▼コンピューターによる健康体力相談(中体17:00~20:00) ▼夜間プール(17:30~20:00) ▼ストレッチとアクアビクス(プール18:30~19:20)

14(土) 後期講座申込受付(中公・北セ9:00~) ▼コンピューターによる健康体力相談(中体9:00~12:00) ▼田辺町敬老会(草内小学校9:40~11:55・三山木小学校10:30~12:45・普賢寺小学校11:20~13:35) ▼水泳ワンポイントレッスン・子ども水泳ワンポイントレッスン(プール10:00~11:00) ▼ふるさと田辺東体験学習(田辺東小学校10:00~11:30) ▼陶芸教室(中公10:00~15:00) ▼成人水泳教室(プール11:00~12:00) ▼小学生水泳教室(プール13:45~14:45) ▼ニューメディア教室(田辺中学校14:00~16:00) ▼大住集人舞(天津神社18:00~・月読神社19:00~) ▼親と子の講座(大住中学校19:00~21:00)

15(日) 休日応急診療所開設(受付8:30~14:30) ▼田辺町敬老会(大住小学校9:30~11:55・田辺小学校10:30~12:55) ▼朔日講の神楽(白山神社10:00~) ▼瑞鏡神輿巡行(棚倉孫神社13:00~) ▼絵画教室(中公13:30~16:30)

18日(水)午後3時30分からおはなし室でおはなし会を行います。

10月のギャラリー

▽「パッチワーク個展」川端定子11日(日)15日(日)

▽「パッチワーク」トルペイント展」コットンハウス オズ17日(火)29日(日)

10月のおはなし会

スポーツ少年団の団員を募集します

田辺町スポーツ少年団は団員を募集します。居住地域により指導担当クラブを紹介しますので、わたくしは代表者にお問い合わせください。

問合せ先 少年野球一斉藤康男(☎62・5581) 学童女子ソフトボール節男(☎62・4515) 少年サッカー木野村峰一(☎63・1970)

●表の見方●

予防接種の受付時間は 13:30~14:30
 中図=田辺中央図書館 ☎65-2500
 保セ=保健センター ☎63-2662
 社福=社会福祉センター ☎65-4961
 中公=田辺中央公民館 ☎62-2552
 中体=田辺中央体育館 ☎62-1501
 北セ=北部住民センター ☎63-7955
 プール=田辺公園プール ☎65-3113

飼えなくなった犬及び猫の引き取り(田辺保健所9:00~10:30) ▼成人健康相談(保セ9:00~11:00) ▼女性フィットネス教室(中体9:15~10:45) ▼コンピューターによる健康体力相談(中体10:00~12:00) ▼心配ごと相談(社福13:30~16:00) ▼中老年水泳教室(プール14:00~15:00) ▼幼児水泳教室(プール15:10~)

16(月) 書道教室(中公・北セ9:30~11:30) ▼茶道・着付教室(北セ9:30~11:30) ▼身障者スポーツ教室(中体10:00~12:00) ▼1歳6か月児健診(保セ13:00~14:00) =6年3月生▼茶道教室(中公13:30~16:30) ▼夜間プール(17:30~20:00) ▼山本の百味と湯立(山本御旅所19:00~) ▼卓球教室(中体19:00~21:00)

17(火) 三種混合(保セ) =生後6~48か月の幼児を対象 ▼女性セミナー(中公13:30~15:30) ▼消費生活相談(役場2階民生課奥会議室13:30~16:00) ▼おはなし会(中図15:30~)

18(水) 硬式テニス教室(田辺公園テニスコート9:00~11:00) ▼女性セミナー(北セ9:00~12:00) ▼絵手紙教室(中公9:30~11:30) ▼花と緑の教室(中公10:00~12:00) ▼3歳6か月児健診(田辺保健所13:00~14:00) =4年4月生▼老人健康相談(常盤苑13:30~15:00) ▼幼児水泳教室(プール15:10~16:00)

19(木) 木津簡裁調停相談(中公9:00~15:00) ▼バドミントン教室(中体10:00~12:00) ▼バタフライ水泳教室(プール10:00~) ▼女性水泳教室(プール11:00~) ▼機能訓練事業(中体13:30~15:30) ▼心配ごと出張相談(北セ13:30~16:00) ▼夜間プール(17:30~20:00) ▼ストレッチとアクアビクス(プール18:30~)

20(金) コンピューターによる健康体力相談(中体9:00~12:00) ▼かがやき専門部会(中公10:00~12:00・14:00~16:00) ▼福祉講演会(社福10:30~12:00) ▼水泳ワンポイントレッスン(プール10:00~11:00) ▼成人水泳教室(プール11:00~) ▼小学生水泳教室(プール13:45~) ▼ニューメディア教室(田辺中学校14:00~) ▼とうちくセミナー(北セ14:00~16:00) ▼おはなし会(北セ15:00~15:30)

21(土) 休日応急診療所開設(受付8:30~14:30) ▼田辺町子どもまつり(中公・田辺中学校10:00~15:30)

移動図書館巡回日程表

曜日	地区名	駐 車 場 所	巡回時間	巡回日
火曜	草内	草内小学校北隣	2:20~3:00	3
	新興戸	新興戸田中建設北50m	3:10~3:50	17
	興戸	興戸公民館西200m	4:00~4:50	
	水取	水取コミュニティセンター	3:00~3:30	13(給)
水曜	普賢寺	普賢寺公民館前	3:40~4:10	24
	多々羅	多々羅公民館西側空地	4:20~4:50	
	天王	天王バス停前	3:00~3:30	4
木曜	高船	高船農産加工センター前	3:40~4:10	18
	打田	打田構造改善センター前	4:20~4:50	
	松井	松井児童公園	2:30~3:00	11
	健康村	健康村公民館	3:10~3:40	25
金曜	東	サンロイヤルアカデミア	4:00~4:50	
	出垣内	三山木小学校北側空地	2:10~2:40	5
	宮ノ口	宮ノ口白山神社横	2:50~3:20	19
	江津	江津公民館前	3:30~4:00	
土曜	山本	山本出荷場精米所前	4:10~4:50	12
	高木	高木公民館前	2:30~3:10	26
	南山東	南山児童公園	3:20~4:00	
飯岡	飯岡バス停前	4:10~4:50		

★中央図書館・北部住民センター図書室で借りられた本も移動図書館で返すことができます。
 ★貸出券は共通です。
 ★その場で貸出券をおつくりしますのでお気軽にご利用ください。

23(月) 飼えなくなった犬及び猫の引き取り(田辺保健所9:00~10:30) ▼成人健康相談(保セ9:00~11:00) ▼女性フィットネス教室(中体9:15~10:45) ▼中老年水泳教室(プール14:00~15:00) ▼幼児水泳教室(プール15:10~16:00)

24(火) 書道教室(中公・北セ9:30~) ▼茶道教室(北セ9:30~) ▼身障者スポーツ教室(中体10:00~) ▼3か月児健診(保セ13:00~14:00) =7年6月生▼結婚相談(社福13:30~16:00) ▼夜間プール(17:30~) ▼卓球教室(中体19:00~)

25(水) 花と緑の教室(中公10:00~) ▼愛の献血(新田辺駅東タクシーのりば10:30~12:00・13:30~15:30) ▼心配ごと相談(社福13:30~)

26(木) 硬式テニス教室(田辺公園テニスコート9:00~) ▼乳幼児学級(中公9:30~) ▼高齢者いきいき実践講座(中公9:30) ▼交通教室(社福10:00~11:30) ▼幼児水泳教室(プール15:10~)

27(金) 9か月児発達相談(保セ9:30~11:00・13:00~14:30) =6年12月生▼バドミントン教室(中体10:00~12:00) ▼バタフライ水泳教室(プール10:00~) ▼女性水泳教室(プール11:00~) ▼コンピューターによる健康体力相談(中体17:00~20:00) ▼夜間プール(17:30~20:00) ▼ストレッチとアクアビクス(プール18:30~)

28(土) 水泳ワンポイントレッスン・子ども水泳ワンポイントレッスン(プール10:00~11:00) ▼ボランティア入門講座(社福10:30~12:00) ▼成人水泳教室(プール11:00~) ▼秋の園芸展(北セ13:00~19:00) ▼小学生水泳教室(プール13:45~) ▼ニューメディア教室(田辺中学校14:00~16:00) ▼おはなし会(北セ15:00~15:30)

29(日) 休日応急診療所開設(受付8:30~14:30) ▼秋の園芸展(北セ9:00~15:00) ▼ふるさと田辺体験学習(田辺小学校9:00~) ▼野外活動のつどい(竜王青少年野外センター9:00~15:00)

30(月) 飼えなくなった犬及び猫の引き取り(田辺保健所9:00~10:30) ▼成人健康相談(保セ9:00~11:00) ▼女性フィットネス教室(中体9:15~10:45) ▼コンピューターによる健康体力相談(中体10:00~12:00) ▼中老年水泳教室(プール14:00~) ▼幼児水泳教室(プール15:10~)

31(火) 身障者スポーツ教室(中体10:00~12:00) ▼夜間プール(17:30~20:00)

11月の行事

1(水) 大住ふれあい大学(北セ10:00~12:00) ▼風しん(保セ) =生後12~36か月の幼児を対象▼機能訓練事業(社福13:30~15:30)

2(木) 乳幼児相談(保セ9:00~11:00) ▼ふれあい講座(田辺児童館9:30~11:30) ▼町民音楽とダンスの集い(中公19:00~)

3(金) 文化の日
休日応急診療所開設(受付8:30~14:30) ▼田辺町民文化祭(中公9:00~17:00) ▼田辺町緑化まつり(役場駐車場9:30~) =先着順で花の球根・種の無料配布▼町民総体陸上競技大会(太陽が丘9:30~) ▼社協チャリティバザー(田辺中学校13:00~)

1993年10月から94年9月まで、各地方紙に同名の題で連載されたものを文章にまとめた「旅の最新刊」です。

旅先での印象が短歌を添えて書かれています。短歌を通して「ふるさと」の旅を迎えて、図書館文学講座

町立図書館は「与謝野晶子の世界」をテーマに、立命館大学講師の森崎光子氏

文学講座を開く

日時 ①10月19日 ②10月26日 ③11月2日 ④11月9日

いずれも木曜日、午後1時~2時30分

場所 田辺中央図書館

参加費 無料

定員 申込先着50人

申込期間 10月3日~15日

申込・問合せ先 中央図書館(☎65・2500)、北部住民センター図書室(☎63・7955) または移動図書館

町税の納付

口座振替

手続は各金融機関(郵便局舎)の窓口へ

〈今月の町税等〉

固定資産税……………第3期

国民健康保険税……………第4期

●お忘れなく納付ください。

町総務部収納課(☎63・1122)

これからもお元気で

町長が最高齢者らを訪問



9月15日の敬老の日を前に久村町長は7日、数え年で100歳になる金山ミナさんと町内の男女の最高齢者である富岡仙太郎さん(98)、片岡コマツさん(90)を訪ね、記念品などを贈り長寿を祝いました。

【右】町内最高齢の片岡さんは数えで100歳【下】ホームの仲間にもまれ町長から記念品を受ける男性最高齢の富岡さん

明治28年生まれて今年99歳の金山さんは、松井ケ丘



久村町長から祝福を受ける、9月に数え年で100歳を迎えた金山さん

の自宅を訪問した町長を玄(つで、大好きな「庭いじり」)まで出迎えるなど、また「ありがたいです」とか、町長が記念品の京漆器の活と、好き嫌いな何でも「手文庫とギフト券、敬老金食べる」が長寿の秘けを「これからはお元

「ありがとうございます」といって「ごやかにこたえていらっしやいました。」

このあと町長は、町内最高齢の富岡さんを飯沼のセピアの園に、片岡さんと奥戸の自宅を訪ね、記念品を贈り長寿を祝福しました。

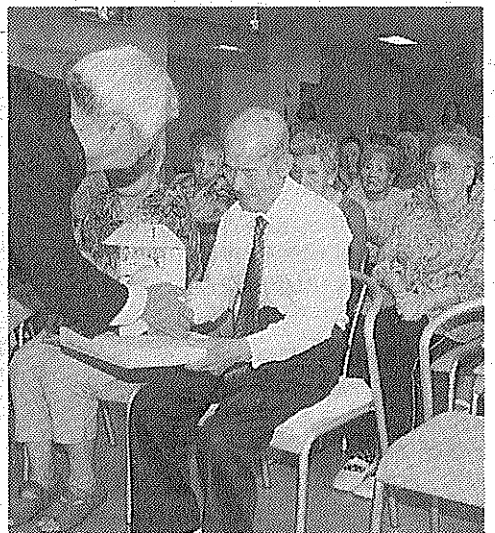

2千人が参加し
ゴミ12tを回収

△町民一斉清掃▽
9月17日の日曜日、環境美化への意識を高め、住みよい生活環境づくりを進めるため、町内の各区・自治会は6月に続き今年度2回目の「町民一斉清掃」を行いました。

一斉清掃には、16の区・自治会・団体(参加者数約2000人)などが参加し、この日のクリーン運動でも、その子に適した環境で勉学できるよう援助しなければなりません。

第24条 健康であり続ける権利

世界には、医者がいないために、薬がないために死んでゆく子ども達がたくさんいます。ケガや病気の時には、たれもが良き援助をしなければなりません。

第25条 病院や施設に入れられた子どもの保護

子どもが、体や心の病気で病院や施設に入れられた時は、治療や世話のされ方がその子に合っているかどうか、定期的に調べるべきです。

第26条 社会保険を受ける権利

第27条 人間らしい生活

第28条 教育を受ける権利

第29条 一人ひとりの子どもが大切にされる教育

第30条 少数民族や先住民の子ども

地球上には、いろいろな言葉や宗教、もの考え方の人々があり、たとえ小教派の先住民であっても、お互いの文化を認め合い仲良くしなければなりません。

第31条 遊ぶ権利

勉強する事も大事ですが、楽しく遊ぶことも大事です。また、絵を描いたり楽器や歌の練習をしたり、スポーツなど興味あるものにとりこんで挑戦する事ができます。

児童の権利に関する条約

障害があっても人間らしく生きられるよう

前回に引き続き、児童の権利に関する条約の二つについて、わかりやすく説明していきます。

第22条 難民となった子どもへの保護

戦争やその他の理由で難民となった場合、世界の国々が協力し合って、子どもを守り、家族を探すなどの援助をしなければなりません。

第23条 ハンディキャップをもつ子どもの幸せ

町心身障害児者スポーツの1日、スポーツで心地よい汗を流しました。

「車イス競争」や「ボール送りリレー」など18種の大会。

最後まで自分の力で!

身障スポーツ大会に400人

町心身障害児者スポーツの1日、スポーツで心地よい汗を流しました。

大会が9月15日に田辺中央体育館で開かれ、家族やボランティア、体育指導員などを含め約400人が秋

平成9年度、京都府全国高校総体

田辺町はハンドボール競技を開催

10月に準備委員会設立へ

八幡市・田辺町は平成9年度全国高等学校総合体育大会準備委員会の設立に向けた発起人会(委員8人)を9月5日に発足、今後は各種学校教育において、スポーツを通じて心身ともに健全

八幡市・田辺町は平成9年度全国高等学校総合体育大会準備委員会の設立に向けた発起人会(委員8人)を9月5日に発足、今後は各種学校教育において、スポーツを通じて心身ともに健全

な高校生を育成し、高校生相互の親睦と和を図ろうと開催されるものです。

八幡市と田辺町では、ハンドボール競技の開催が決まっております。全国から選手・監督・役員らおよそ400人が両市町を訪れます。

田辺町は、去る7月の人事異動で総体準備室を廃止し、準備のための事務を進めています。

「ふるさと田辺」の歴史や文化を全国に発信する絶好の機会です。

「京都総体」を心のこもった爽やかな大会にするため、住民のみならず、支援と協力をお願いします。



「ボール送りリレー」参で見事な連けいプレーを披露する参加者のみなさん



JR松井山手駅前のゴミを拾う山手東1丁目の子どもたち(町民一斉清掃)

回収されたゴミの量は約12トンに上りました。

環境保全や美化は、私たち自身の課題です。住民のみならず一人ひとりが自らの問題として、これからの取り組みでいたいただきたいものです。

今回、一斉清掃に参加されたのは岡村・三野・山崎・山本・江津・高船・普賢寺の各区と山手東1丁目・花住坂・大住ケ丘2丁目・大住ケ丘4丁目・健康村・新田辺西住宅・新田辺東住宅の各自治会、西八老人会、ボーイスカウト田辺第1団のみなさんです。たいへんお疲れさまでした。

第29条 一人ひとりの子どもが大切にされる教育

全ての人々には、いろいろな権利や自由があり、「教育」はお互いそれを認め合い、大切にしようとする。また、みんなが自分の良い所をどんどん伸ばせるように、それぞれの子どもに合った教育がされることも必要です。

第30条 少数民族や先住民の子ども

地球上には、いろいろな言葉や宗教、もの考え方の人々があり、たとえ小教派の先住民であっても、お互いの文化を認め合い仲良くしなければなりません。

第31条 遊ぶ権利

勉強する事も大事ですが、楽しく遊ぶことも大事です。また、絵を描いたり楽器や歌の練習をしたり、スポーツなど興味あるものにとりこんで挑戦する事ができます。

入賞者が決まる

9月14日に平成7年度田辺町明るい選挙啓発ポスターの審査会が開かれ、応募作品42点の中から次の8名の方が入賞者に決まりました。(敬称略)

▽入選1池田節(新小1年) 長澤綾子(草内小6年) 吉井春菜(松井ケ丘小6年)

▽佳作1池本佳奈美(大住小4年) 神佑子(普賢寺小4年) 島本佳代子(培良中2年)



奥村貴文君の作品