

# たまご

京都府田辺町 発行所 郵便番号 610-03 京都府綴京都田辺町田辺80 電話 0774-63-1122

## 町の人口

平成7年7月1日現在 ( )は6月1日現在

男	25,235人 (25,238)	女	25,661人 (25,685)
計	50,896人 (50,923)	世帯数	16,821世帯 (16,813)

＝6月中の異動＝

出生	28人	死亡	29人	転入	159人	転出	185人
町の木	南京はぜ	町の花	ひらどつつじ				

## 「骨粗しょう症」について考えた健康づくり週間

# 運動、カルシウム、日光浴

予防のための  
3点セット!



### 桂小米朝 「医学落語」に会場沸く

「ここ数年、骨の中のカルシウムが失われ、大根に「ス」が入ったように骨がスカスカになっておる。骨粗しょう症」という「病氣」が話題になっています。中高年、特に女性に多い病気で、骨折しやすくなり、ねたきりの原因にもなりかねません。町と町健康づくり推進協議会は7月10日から16日まで健康づくり週間と定め、骨粗しょう症について考える様々な催しを行いました。高齢化が進む日本では骨粗しょう症になる中高年の割合が、ますます増えること心配されています。骨粗しょう症にならないためにはどうすればいいのか、催しに参加できなかったあなたに予防のポイントを紹介いたします。

今年の健康づくり週間のテーマは「健康づくりの家族」。健康づくりの家族は「健康づくりの家族」。「健康づくりの家族」。「健康づくりの家族」。

### 中高年、特に女性は気をつけて

骨粗しょう症は、カルシウム不足、日光浴不足、運動不足が原因で生じるときがあります。

特に女性は、カルシウムの吸収と骨形成に重要な役割を果たしている女性ホルモンの分泌が閉経後に低下するため、65歳を過ぎると約半数が発症しているといわれています。

「骨粗しょう症の予防の第一歩は、まず自分自身の骨量を知ること。その方法は、40歳から64歳までの女性を対象に骨密度測定を実施します。」

### 骨太道場「入門者を募集」

40～64歳の女性を対象に、骨太道場「入門者を募集」。

対象者：40歳から64歳までの（昭和6年～30年生まれ）の女性

内容：骨密度測定、栄養や運動・日常生活の指導

費用：無料

申込方法：はがきに「骨太道場入門希望」として申し込みます。

申込先：田辺町保健課（田辺町田辺80、電話：63-1122）

締め切り：8月31日

## 納涼コミュニケーションイベント

### 花火、夜店、コンサート...

「納涼コミュニケーション」。「真夏の祭典」第26回田辺町夕涼みのつどいが、8月16日（水）夕刻から田辺町西側・馬坂川周辺で開催されます。

お盆帰りのひとときを家族で、打ち上げ花火や夜店でお楽しみください。きっとふるさとたな高的西側・馬坂川周辺で開かれるはず。

「プログラム」

- 交通安全・防犯パレード
- 夕涼みコンサート
- 警察音楽隊・カラーガードの演奏と演技

## 思春期のダイエットも怖い

### 栄養のバランスを考えよう

若者の間で「太らないで、ダイエット」という理由で、ダイエットをする人が多くなっています。特に怖いのが、思春期のダイエットです。このときにダイエットを続けると、カルシウムが十分に蓄積されず、骨だけが膨張し、中身がスカスカになってしまいがちで、骨粗しょう症になる危険性が大きくなります。

思春期には、無理なダイエットなどを考えずに、栄養のバランスを考え、健康的に過ごしましょう。



「健康づくりのつどい」で骨粗しょう症の予防法を語る桂小米朝さん（左）と松本医師（中央）。

もに27gのカルシウムを分け与えたことになり。また、授乳で1日に200mg以上のカルシウムを摂取すると、1年間授乳を続けると、84gのカルシウムが体内からなくなることになります。

妊娠をしている人や授乳をしている人は、1日平均1000～1100mgのカルシウムをとるようにしましょう。

たいへんな量に感じるかもしれませんが、欧米先進諸国の人1日平均の摂取量は、

1日30分程度歩く習慣をつけましょう。1日をトータルでみたときには、8000歩(5～6km)くらい歩いているようにしたいものです。

カルシウムをたくさんとって、吸収をよくするために日光浴をし、血液に入ったカルシウムを骨と結合させるために運動をする。これを生活のプログラムに取り入れることで、骨粗しょう症を予防できます。

決して無理なことはいわないでください。特に女性は若いときから始めることが大切です。

# 求めていきます 地域での活動写真

わがまち、たなべ、を美しくする会

わがまち「たなべ」を美しくする会、までお送りください。  
送付・問合せ先はわがまち、田辺中央体育館内、62・1501  
深く、町内の各家庭に配布する広報紙を発行することになりました。

## 積極的な入会を

美しくする会 個人会員は現在170人

地域での清掃活動や美化運動の状況を住民のみならず紹介し、まちを美しくする活動へのより一層の参加を呼びかけて行きたいと考えています。

「町民一斉清掃」への参加など各地域での活動の様子を撮った写真がありまして、簡単なコメントを添えて8月末日までに事務局

## 介護機器展

日時：9月4日(月)・5日(火)の2日間、時間は午前10時～午後4時  
場所：社会福祉センター

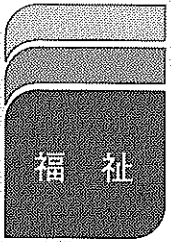

## どなたでも参加できます くらしに活かす介護教室

町社会福祉協議会と社会福祉センターは介護に関する基礎知識や技術を学ぶ「くらしに活かす介護教室」を開きます。



## 指定病院等での不在者投票制度

都道府県選挙管理委員会の指定する病院「指定病院」や同選管が指定する老人ホーム「指定老人ホーム」に入院・入所中

## 選挙「ロメモ

し、選挙人に渡します。そして不在者投票記載の設備をし、立会人を選んで不在者投票に立ち会わせて投票を行います。

取り付けました。『自分たちのまちは自分たちで美しく』がこの会のスローガンです。みなさんの積極的な入会とご支援をお願いいたします。

## 夏期大掃除

町は環境美化と住みよい町づくりを進めるため8月1日から7日まで「夏期大掃除」の期間と定めています。



## 8月9・10日に サマライベント

「サマライベント」を開きます。(申込不要、無料) BBOCC、PINES

町は現在、福祉医療証(育手帳A)の方の切り替えと新たに対象となる方の申請を受け付けています。

## 福祉医療証の切替、新規申請

①重度心身障害者(身体障害者手帳1・2級)の方  
②重度精神障害者(療つ障害基礎年金受給該当者の方)

## 表彰

者表彰：▽塚本一夫さん(元町議会議員)▽辻建二さん(町議会議員)▽大崎新造さん(級喜都市計画事業田辺地区特定土地区画整理審議会委員)

## 人事

田辺町役場人事 立命館大学を卒業。昭和



吉田隆男助役

田辺町内 指定を受けているのは、田辺中央病院・田辺病院・洛南寮・九十九園・セピアの園の5つの施設です。

町づくりを進めるため8月1日から7日まで「夏期大掃除」の期間と定めています。

小・中学生とその保護者「ツアー」係あてお申し込みください。

## かがやき

例会にご参加を たなべ女性ネットワークの会かやきは社会・地域・家族を通じて女性の自立と地位向上をめざし、住み良いまちづくりをすすめるために研修を行っています。

## 善意の寄付

国際ソロプチミスト八幡が緑化推進のために30万円を寄付

### 田辺金融会

京都銀行	田辺支店
京都銀行	大住支店
京都銀行	三山木支店
京都信用金庫	田辺支店
京都信用金庫	三山木支店
京都共栄銀行	田辺支店
南都銀行	田辺支店
南都銀行	三山木支店
南都信用金庫	田辺支店
南都信用金庫	大住支店
南都信用金庫	三山木支店
南都信用金庫	田辺行舎前支店
京都中央信用金庫	田辺支店
京都みやこ信用金庫	田辺支店

### 表 認 ゴム 印 札

実認 ゴム印 印 札

## 竹村印判店

JR田辺駅西行200m  
☎621427

企業の繁栄は事業主と会計人との深いコミュニケーションから

### スピーディな相談は 節税に連動

法人税・所得税・譲渡所得 相続税・行政書士業

TEL62-0251  
岡井宇一 税理士事務所  
税理士 岡井宇一

## 充実のカーライフ!

先進技術とまごころで...

(民間車検工業)

## 上村自動車

☎(0774)62-0176(代)

### 車検 定期点検 修理 鈹金塗装

トヨタ他各種販売  
ダイハツ車常時展示

お車のことなら何でも  
お気軽にご相談ください。

## ダイハツ専門店

## 河村モータース

田辺町 新  
TEL (62) 1967  
FAX (63) 3120

# 差別のない明るい社会を

## 住民を対象に同和問題研修会

町は住民のみならず、対象に平成7年度同和問題研修会を開催します。

差別のない明るい社会を築く努力を重ねていくことが、今、この世界に生きていく私たちにできる未来への最良の贈りものなので、多くのみなさんの参加を待ちたい。

日時 8月25日(金) 28日(月) 29日(火) 時間 日 午後1時30分～4時

場所 町コミュニティホール(役場庁舎前)

内容 25日 講演「市い合わせください」

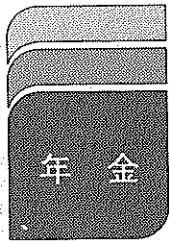

### 保険料の納め忘れはありませんか！

国民年金加入のみならず、国民年金の納め忘れはありませんか。

加入期間中に保険料の未納期間があると、将来老齢基礎年金が減額されるばかりでなく、病気や事故で障害が残った時に受けられる障害基礎年金、また遺族基礎年金などが、資格期間が足りないという理由で受けられなくなったりします。

満額、年金を受けられるように、納め忘れがないか確認されています。

### 「傷病賜金」の支給要件が7月から緩和されました

恩給法の改正により、今年7月1日から傷病賜金(目症)の支給要件が緩和されました。

下士官以下の旧軍人で、公務により受傷し、その障害の程度が第1目症または第2目症である方に、傷病賜金(一時金)が支給されます。

支給額は第1目症が4万円、第2目症が3万円、第3目症が2万円、第4目症が1万円です。

なお、過去に傷病恩給や傷病賜金を受けたことがある方は対象になりません。

問合せ先 京都府福祉部 地域福祉・援護課恩給係

電話 075-414-4620(総務庁恩給局第一課)

電話 03-5273-1333

### 早期発見が大切

#### 国保加入者 半日人間ドック実施

町は国民健康保険事業の一助として、国保加入者を対象に「外来(半日)人間ドック」を実施します。

この事業は、国保加入者の健康に対する自覚を高め、疾病に対する予防および早期発見と治療をはかる目的で行うもので、健康診断料の3割は自己負担していただきますが、残り7割は町が負担します。

対象は「外来(半日)人間ドック」を実施します。

この事業は、国保加入者の健康に対する自覚を高め、疾病に対する予防および早期発見と治療をはかる目的で行うもので、健康診断料の3割は自己負担していただきますが、残り7割は町が負担します。

自己負担 男性1万1800円、女性1万2730円

契約医療機関 京都第一 400円、女性1万2730円



幸せに生きる

### 明日へ

人権を尊重する

明治の解放令

明治政府は明治4年太政官布告で、「えた・非人などの呼び名が廃止され

民社会」実現の課題として、の部落問題(京都文教短期大学副学長 後藤辰次氏) 健康診断日 京都第一 日 29日 講演「同和教育のいとなみ、昨日があつて今日があり、明日がある(奈良県同和教育推進協議会事務局長 成田進氏)」 映画 日 29日 講演「同和教育のいとなみ、昨日があつて今日があり、明日がある(奈良県同和教育推進協議会事務局長 成田進氏)」

申込受付期間 7年8月1日から(定員に達し次第しめきります)

申込・問合せ先 国保被保険者証と印鑑を持参して町福祉部国保年金課(63-1122)へ。

### 〈国勢調査〉 調査員が9月中旬からお宅を訪問します

10月1日は国勢調査の調査日です。9月中旬から調査員がみなさんのお宅へお伺いします。

調査員がみなさんのお宅へお伺いする際は、調査票を提出していただきます。

調査項目 ①世帯員について ②氏名 ③男女の別 ④世帯主の続柄 ⑤出生の年月 ⑥配偶者の有無 ⑦就業状況 ⑧従業地・通学地 ⑨勤めか自営かの別 ⑩勤め先の名称及び事業の種類 ⑪職業 ⑫世帯について ⑬世帯の種類 ⑭世帯員の数 ⑮住居の種類 ⑯居住室の数 ⑰住宅の床面積 ⑱住宅の建て方 ⑲以上の17項目です。

調査票収集期間 10月1日 課(63-1122)

### 真の部落解放に至らず 何ら改善策ない解放令

この戸籍は戦後になって市町村役場に保存され閲覧することができなくなった。そのため、身元調べに利用され、長年のあいだ就職が妨げられたり、結婚が破棄されたりや失望によって多くの尊厳が奪われてきました。

運動団体等の要求によって昭和43年ようやく百年目で閲覧禁止となり差別戸籍は葬りさらされました。

一方、明治政府は明治2年に新しく作った華族・士族に当時のお金で2億円近い公債や現金を与え生活を保障し

「解放令」に反対する一揆もありました。また、この結果各地でこれに反対する一揆が起りました。その中には「解放令」による高率の小作料があり、農民は、なおも苦しい立場にあった。(農村では土地のないまま、都市では雑役のほかに職業のない)

また新しい資本主義経済の自由競争の中に、放り出され、新しく生まれた労働者階級のしすめ石としての役割を背おわれませんでした。

このように「明治の解放令」は部落の人々を真に解放するにいたらず、差別に苦しめることになりました。

本文と写真(7月10日に田辺中央体育館で行われた親子体操教室)は関係ありません。

産経新聞

朝刊・夕刊 朝刊のみ

1ヶ月 1ヶ月

3,600円 3,100円

(消費税込) (消費税込)

サンエイスポーツ

1ヶ月 3,000円 (消費税込)

お申込は

京都府綴喜郡田辺町小久8

産経新聞新田辺専売所

TEL(0774)63-6747

宇治茶の老舗

今村芳翠園

電話 0774-210018

FAX 0774-210018

御婚礼予約受付中

CHUSHIN SANSSO

緑のホテ

中心山荘

TEL62-2248

改増築110番

あなたの住まいのご相談は

田辺改増センター

山本

63-5654

関西国際空港

国際線 3階 出国後

真中に茶席コーナー

緑茶満喫・発明特許 白い茶

「よい旅立ちの日」。お立寄り下さい

田辺町 新傳兵衛 電話0774-650421

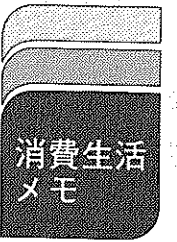

加工食品の表示の方法が変わりました。加工食品の日付表示の方法が「製造年月日」から「期限表示」に変わりました。

消費生活物資調査表

Table with columns: 品目, 規格, 単位, 平均販売価格(円) (6月, 7月). Rows include items like 米, サラダ油, 砂糖, etc.

(注) 平均販売価格は、町が委嘱する10人の消費生活モニターが日常の買い物に利用する町内店舗での調査価格の平均値であり、町内全体の平均販売価格ではありません。

現在の表示項目

Table with columns: 品名, 原材料名, 内容量, 製造年月日, 製造者名



新しい表示項目

Table with columns: 品名, 原材料名, 内容量, 賞味期限, 保存方法, 製造者名

新しい表示項目

「賞味期限」または「品質保持期限」を年月日で表示するもの(びん詰しゅゆは「品質保持期限」を年月日で表示)

スポーツもりたくさん

秋の教室受講者募集

受付は8月10日から

田辺中央体育館は住民のみなさんを対象に硬式テニス(壮年スポーツ教室)・卓球(高齢者スポーツ教室)・バドミントン・女性フットネス・身障者スポーツ教室を開きます。



中央体育館

定員 各教室とも30人 申込・問合せ先 田辺中央体育館(☎62-1500)

コンピュータで効果的に体力づくり 日時 8月4日・18日(金)午後5時～8時、7日(土)午前10時～12時

ソフトバレーボール交流大会にご参加を 日時 9月3日(日)午前9時から

バドミントン 町代表予選会 町社会体育協会は、10月29日(日)、11月5日(日)に亀岡市運動公園で開催される府民総体バドミントン競技の町代表予選会の参加選手を募集します。

田辺児童館 楽しい教室に親子で参加を 田辺児童館は「第2期親子教室」を開きます。



女性フィットネス教室で手足を伸ばす(7月13日の健康づくりのつどい)

ムスメのおくさん 南々美子

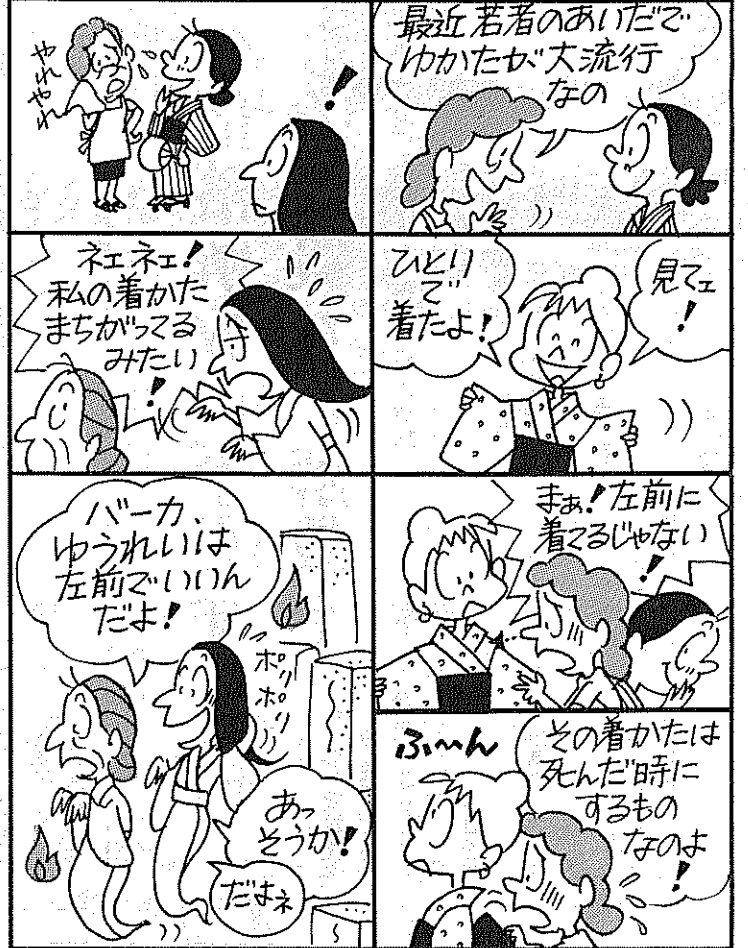

誠実・信頼 ビル総合管理 <近代グループ> 近代ビル管理(株) ☎7000

記念品・内祝・引出物・粗供養 ギフトショップ ホリタカ よい品をより安く 親切に シヤディ

牧草コンサルタント まちづくり技術集団 測量 調査 計画 設計

秀芳堂 小西表具店 大正元年創業 田辺町田辺沓脱19 TEL 62-0159

住宅・店舗の新築・リフォーム クロス・カーペットなどの張替 ウィンドウ・トリートメント

写真撮影 材料一式 駅前 5548

児童福祉制度のあらまし

制度名	制度のあらまし	支給額
母子・父子家庭関係	児童手当	3歳未満の児童を養育している人に支給(所得制限あり) 第1子 月額 5,000円 第2子 5,000円 第3子以降 10,000円
	児童扶養手当	母子家庭(父障害の家庭も対象)で18歳に達する日以後の最初の3月31日までの間にある児童を養育している人に支給 全部支給 月額 41,390円 一部支給 27,690円
	母子家庭奨学金	母子家庭(父障害の家庭も対象)で乳幼児から高校生までの児童を養育している人に支給 乳幼児 年額 10,000円 小学生 20,000円 中学生 40,000円 高校生 60,000円 高校入学支度金 33,000円
	交通遺児奨学金	父子及び母子家庭で、交通事故により保護者を失った、乳幼児から高校生までの児童を養育している人に支給 乳幼児 年額 10,000円 小学生 20,000円 中学生 40,000円 高校生 60,000円 高校入学支度金 33,000円
	田辺町特別児童福祉手当	父子及び母子家庭で、義務教育終了前(18歳未満の心身障害児を含む)の児童を養育している人で田辺町に引き続き1年以上居住し住民基本台帳または外国人登録に児童とともに登録されている場合に支給 児童2人までは1人につき 月額 1,800円 以下1人増すごとに 月額 600円
	高等学校奨学金	父子・母子及び身体障害者世帯等で、低所得世帯(市町村民税非課税世帯)に支給 [ただし、生保受給者は別途支給] *母子家庭奨学金を合わせて申請した場合は、支給額が調整されます。 国公立 年額 156,000円 定時制 156,000円 高等専門学校 180,000円 入学支度金 60,000円 私立 年額 372,000円 全日制 170,000円 定時制 270,000円 入学支度金 130,000円 通信制 96,000円 私立 43,000円
障害児関係	特別児童扶養手当	20歳未満の障害児を養育している人に支給 重度障害 月額 50,350円 中度障害 33,530円 *請求時には、診断書が必要ですが、身体障害者手帳1~3級または療育手帳「A」判定の場合は、その写しをもって診断書を省略することができます。
	田辺町心身障害児特別手当	18歳未満の障害児を養育している人で、田辺町に引き続き1年以上居住し、住民基本台帳または外国人登録に児童とともに登録されている場合に支給 児童1人につき 月額 2,400円
医療費関係	田辺町乳幼児医療費助成制度	満2歳未満の乳幼児及び心身障害者手帳または療育手帳を有し、福祉医療の対象とならない満3歳未満の乳幼児にかかる医療費のうち一部負担金200円を除いた額を助成(入院時食事代については、患者負担。1日につき600円)

\*このほかに、母子・寡婦福祉貸付金、交通遺児等育成資金、交通遺児育英会奨学金などの貸付の制度もあります。

田辺中央体育館スポーツ教室

教室名	対象	期間	時間	内容
硬式テニス教室(壮年スポーツ教室)	一般住民対象	9月7日~10月26日までの毎週木曜日・8回(雨天時順延11月2日・9日)	9:00~11:00	初心者向け硬式テニスの実技講習。8回の教室でダブルスの簡単なゲームができるまで指導します。
卓球教室(高齢者スポーツ教室)	一般住民対象	9月19日~10月24日までの毎週火曜日 5回(10月10日を除く)	19:00~21:00	初心者向け卓球の実技講習。教室終了後サークル活動します。
バドミントン教室	一般住民対象	9月29日~10月27日までの毎週金曜日 5回	10:00~12:00	初心者・中級者向けバドミントンの実技講習。教室終了後サークル活動します。
女性フィットネス教室	18才以上の女性対象	10月2日~10月30日までの毎週月曜日 5回	9:30~10:45	エアロビクス・ジャズダンス・3B体操・ストレッチ等でシェイプアップ。教室終了後サークル活動します。
身障者スポーツ教室	療育者を除く	10月17日~11月14日までの毎週火曜日 5回	10:00~12:00	障害者向け体操・スポーツ・ニュースポーツ等を行います。

場所 田辺中央体育館  
レニングルーム  
内容 各自の体力を総合的に測定し、それぞれにあった効果的なトレーニングプログラムを提供します。  
対象 トレーニングルーム使用承認証をお持ちの個人または家族で楽しむ。参加者は必ず屋内用シューズ。  
日時 8月6日(日) 午前9時30分~午後5時  
参加費 小学生以上100円  
内容 ニュースポーツ、バドミントン、卓球などを  
参加者は必ず屋内用シューズ。  
日時 8月6日(日) 午前9時30分~午後5時  
参加費 小学生以上100円  
内容 ニュースポーツ、バドミントン、卓球などを

### 田辺走ろう会

1986年9月7日、田辺町の走る仲間が集まって結成。  
「ゆつくり走って楽しい汗をかこう」をスローガンに、毎週日曜日、朝7時から木津川サイクリングロードを使い、練習をしています。  
その他、各種の試合への合同参加や新春初詣で50、100、2000回を走ります。  
会員は現在66名。年会費1500円で運営しています。  
ラン(石清水八幡宮へ。1月)、清掃ウォーキング(3月)、花見ランと親睦会(4月)、連休イベント(5月)、トラック記録会(6月)、月間走り込み大会(9月)、年末長距離ランと忘年会(12月)などといった、たくさん行事を企画しています。  
町体育協会に加盟し、町民マラソン、町民駅伝を主管、町民総体陸上競技会への協力なども行っています。  
い合わせは、山路(62・3784)までお問い合わせください。



走る喜びを分かちあう田辺走ろう会のメンバー

### ご存知ですか

児童福祉制度をご利用ください  
町福祉社会課は、児童福祉制度として、父子、母子家庭や心身に障害がある児童に手当の支給を行っています。(上表)  
各種パンフレットもありますのでご利用ください。  
くわしくは、町福祉社会課(63・1122)へお問い合わせください。

住所：親子の氏名・お子さんの生年月日・電話番号・希望のクラス(午前か午後)を、返信用に連絡先宛名を明記し申し込む。  
申込期間 8月10日~16日  
申込・問合せ先 田辺児童館(田辺町田辺鳥本102番63・1081)  
問い合わせは午後になってください。

一休寺霊苑指定  
甘南備寺霊苑指定

石碑・庭園石・石垣  
建築石材加工

石幸江守石材店

田辺町南里2  
☎62-0450

文具・事務用品  
設計製図用品  
スチール家具・ゴム印  
OA機器・法令用紙  
フルカラーコピーサービス

株式会社 大栄

近鉄新田辺駅西  
ビットダイエイビル1階  
TEL (62)9473  
FAX (63)3091

田辺自動車の  
レンタルトラック  
(時間貸可)

軽4輪 トラック車  
1t トラック車  
2t トラック車  
3t 車の積載車  
4t クレーン

新車販売、車検受、板金塗装

株式会社 田辺自動車  
近鉄三山木駅西1000米  
☎(0774)62-0201(代)

宇治 純正宇治茶

齋妓の茶

田辺町普賢寺  
TEL 620256(代)

井出産婦人科

IDE Ladies Clinic  
井出産婦人科  
産生保健康指定医 院長 井出哲正

〒610-03 京都府綴郡田辺町大字東小字西神屋43  
Tel.(0774)65-4433  
田辺高校東 法務局北

●診療時間● ●入院設備有り●  
(月~土)  
am9:30~12:30  
(月水金)  
pm5:30~7:30  
\*日曜・祝祭日は休診

写真専

カメラのトモ

カメラ・DPE・スピード写真

近鉄新田辺  
TEL 62

安全で快適な暮らしを実現

下水道の普及にご協力を

下水道は河川、湖沼、海に大きな役割を果たして...

洛南浄化センター 施設を公開します

ふるさとたなへ 歌謡発表会

町民詩吟詩舞発表会

町文化協会は、ふるさとたなへ歌謡発表会の参加者...

ポケットカメラ

水や魚の感触に歓声上げ 防賀川で魚つかみ大会

7月9日、ふるさとの川・防賀川の水分橋(みくまりばし)上流で、東区ふるさとの思い出づくり「魚つかみ大会」が開かれました。

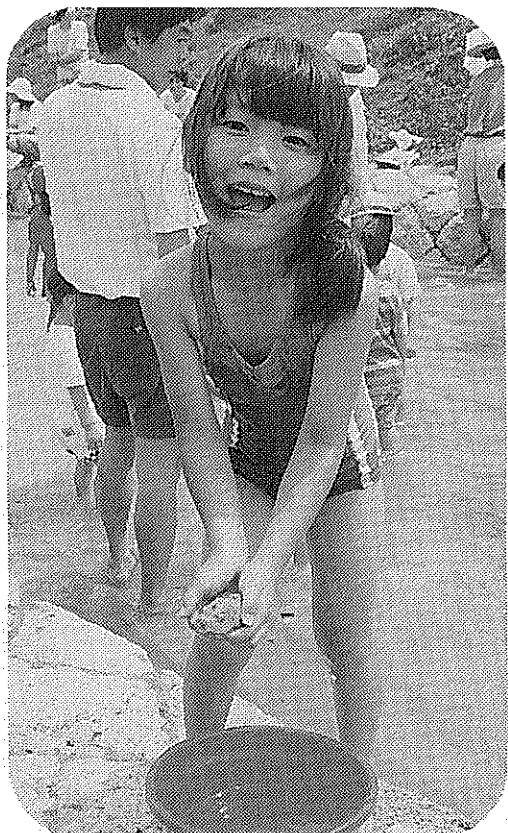

7月16日、新小中学校で第13回田辺町消防団小型ポンプ操法大会が行われました。

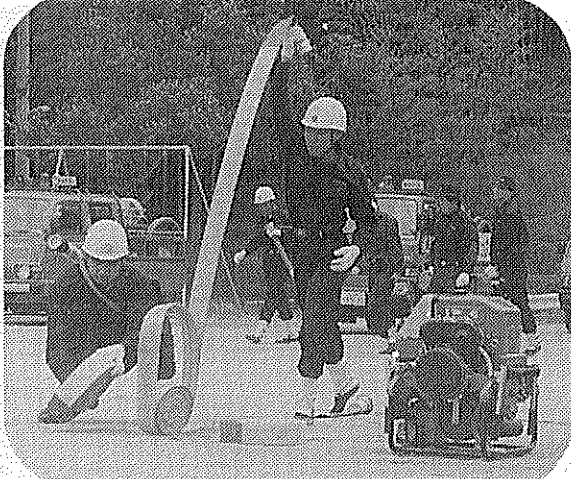

京都府警察本部は家出人や行方不明になった人をさがしている家族の方の相談を受け、その所在を調査する...

阪神大震災 吉屋市長からお礼のメッセージが届く

食中毒にご注意! 高温多湿の日本の夏は、一年中で一番食中毒の発生しやすい季節です。

町民詩吟詩舞発表会 扇舞を熱演する参加者(昨年の町民詩吟詩舞発表会から)

町の行事を電話で案内中 TEL62-4444

田辺町近代誌 全一巻 5,000円

応援します365日 あんしゅ介護の窓口

おおむね60歳以上の健康で働く意欲のある方

京都厚生年金休暇センター指定店 出張撮影

# 町の\*カレンダー

## ●表の見方●

予防接種の受付時間は	13:30~14:30
中図=田辺中央図書館	☎65-2500
保セ=保健センター	☎63-2662
社福=社会福祉センター	☎65-4961
中公=田辺中央公民館	☎62-2552
中体=田辺中央体育館	☎62-1501
北セ=北部住民センター	☎63-7955
プール=田辺公園プール	☎65-3113

## 8月の行事

1	火	夏火災防止運動=7日まで 書道教室(中公・北セ9:30~11:30) 茶道教室(中公13:30~16:30) 夜間プール(17:00~20:00)
2	水	大住ふれあい大学(北セ10:00~12:00) 消費生活相談(役場2階民生課奥会議室13:30~16:00) 機能訓練事業(社福13:30~15:30)
3	木	乳幼児相談(保セ9:00~11:00) 陶芸教室(北セ9:30~14:00)
4	金	ジュニアリーダー特別研修会(京都府立青少年海洋センター8:30~6日まで) 心配ごと相談(社福13:30~16:00) コンピューターによる健康体力相談(中体17:00~20:00) 夜間プール(17:00~20:00)
5	土	納涼桃竹茶会(北セ17:00~20:30)
6	日	休日応急診療所開設(受付8:30~14:30) スポーツに親しむ日(中体9:30~17:00) 花と緑の教室(中公10:00~12:00) 絵画教室(中公ほか13:30~16:30) トレーニングルーム使用講習会(中体13:00~15:30)
7	月	飼えなくなった犬及び猫の引き取り(田辺保健所9:00~10:30)=印鑑持参 成人健康相談(保セ9:00~11:00) コンピューターによる健康体力相談(中体10:00~12:00) 三種混合(保セ) ファミリー教室(保セ13:30~16:00)=妊娠12~31週の妊婦を対象
8	火	書道教室(中公・北セ9:30~11:30) 茶道・着付教室(北セ9:30~11:30) 3か月児健診(保セ13:00~14:00)=7年4月生 結婚相談(社福13:30~16:00) 夜間プール(17:00~20:00)
9	水	料理教室(中公・北セ10:00~13:00) 機能訓練事業(社福13:30~15:30)
10	木	愛の献血(三山木福祉会館10:30~12:00・13:30~15:30) 中央体育館の後期スポーツ教室受付開始
11	金	夜間プール(17:00~20:00)

12	土	コンピューターによる健康体力相談(中体9:00~12:00) 陶芸教室(中公10:00~15:00) 平和のつどい(中公13:30~15:30)=小林完吾氏講演会
13	日	休日応急診療所開設(受付8:30~14:30)
14	月	飼えなくなった犬及び猫の引き取り(田辺保健所9:00~10:30)=印鑑持参 成人健康相談(保セ9:00~11:00)
15	火	書道教室(中公9:30~11:30) 茶道教室(中公13:30~16:30) 夜間プール(17:00~20:00) 北部夏まつり(大住中学校18:00~21:30)
16	水	消費生活相談(役場2階民生課奥会議室13:30~16:00) 田辺町夕涼みのつどい(田辺高校西馬坂川畔18:00~22:00)
17	木	3歳6か月児健診(田辺保健所13:00~14:00)=4年2月生
18	金	コンピューターによる健康体力相談(中体17:00~20:00) 夜間プール(17:00~20:00)
19	土	とうちくセミナー(北セ14:00~16:00) かがやき専門部会(中公14:00~)
20	日	休日応急診療所開設(受付8:30~14:30) 絵画教室(中公ほか13:30~16:30)
21	月	飼えなくなった犬及び猫の引き取り(田辺保健所9:00~10:30)=印鑑持参 成人健康相談(保セ9:00~11:00) 書道・茶道教室(北セ9:30~11:30) コンピューターによる健康体力相談(中体10:00~12:00) 心配ごと出張相談(三山木福祉会館13:30~16:00)
22	火	書道教室(中公・北セ9:30~11:30) 茶道教室(北セ9:30~11:30) ボランティア体験しよう(社福10:00~12:00)=中学・高校生向け講演会と車イス体験 1歳6か月児健診(保セ13:00~14:00)=6年1月生 夜間プール(17:00~20:00)
23	水	三種混合(保セ) 機能訓練事業(社福13:30~15:30) 女性セミナー(中公13:30~15:30) とうちくおはなし会(北セ15:30~16:00)
24	木	女性セミナー(北セ10:00~12:00) 老人健康相談(常磐苑13:30~15:00)

25	金	9か月児発達相談(保セ9:30~11:00・13:00~14:30)=6年10月生 心配ごと相談(社福13:30~16:00) 田辺町同和問題研修会(コミュニティホール13:30~16:00) おはなし会(中図15:30~) 夜間プール(17:00~20:00)
26	土	コンピューターによる健康体力相談(中体9:00~12:00) 郷土史講座(向日市文化資料館13:00~17:00)
27	日	休日応急診療所開設(受付8:30~14:30) 町民邦楽発表会(中公12:30~)
28	月	飼えなくなった犬及び猫の引き取り(田辺保健所9:00~10:30)=印鑑持参 成人健康相談(保セ9:00~11:00) 田辺町同和問題研修会(コミュニティホール13:30~16:00)
29	火	書道教室(中公9:30~11:30) 3か月児健診(保セ13:00~14:00)=7年4月生 田辺町同和問題研修会(コミュニティホール13:00~16:00) 夜間プール(17:00~20:00)
30	水	機能訓練事業(社福13:30~15:30)
31	木	田辺町防災訓練(多々羅区グラウンド9:30~)

## 9月の行事

1	金	コンピューターによる健康体力相談(中体17:00~20:00)
2	土	たなべ・同志社ヒューマンカレッジ(社福13:30~15:30)
3	日	休日応急診療所開設(受付8:30~14:30) 第3回ソフトバレーボール交流大会(中体9:00~) 絵画教室(中公ほか13:30~16:30)
4	月	飼えなくなった犬及び猫の引き取り(田辺保健所9:00~10:30)=印鑑持参 成人健康相談(保セ9:00~11:00) 介護機器展(社福10:00~16:00) 三種混合(保セ)

田辺公園プールは水の入れ替えと清掃を行うため、9月1日から9月8日まで休みます。

後1時30分~3時30分  
場所||町コミュニティホール(役場庁舎前)

町は、女性も男性も共にいきいきと生活できる社会(男女共同参画社会)の実現をめざし、「かがやきファミリー」を開催します。当日は多数のみなさん、特に男性の方の積極的な参加をお待ちしています。日時||9月9日(土)午後1時30分~3時30分

### 弁護士 浅岡美恵さん迎え講演

## かがやきファミリー開催

テーマ||「働く女性と家族のスタイル」~弁護士から見た女性問題、講師||浅岡美恵さん(弁護士)対象||町内に在住、通勤、通学されている方

申し込み||9月6日(水)~13日(日)申込・問合せ先||町福祉部社会課(田辺町田辺田辺80番63-1122)

8月のギャラリー  
▽「終戦50周年絵本原画

「生きものたちの部屋」  
宮本輝著

8月のおはなし会  
25日(金)午後3時30分からおはなし室でおはなし会を行います。

展||田辺町総務課||2日(水)~13日(日)▽「仏画と大津絵展」西川繁三郎||15日(火)~30日(水)

### 移動図書館(かんなび号)巡回日程表

曜日	地区名	駐 車 場 所	巡回時間	巡回日
火 曜 日	草 内	草内小学校北隣	2:20~3:00	15
	新興戸	新興戸田中建設北50m	3:10~3:50	
	興 戸	興戸公民館西200m	4:00~4:50	
水 曜 日	水 取	水取コミュニティセンター	3:00~3:30	22
	普賢寺	普賢寺公民館前	3:40~4:10	
	多々羅	多々羅公民館西側空地	4:20~4:50	
木 曜 日	天 王	天王バス停前	3:00~3:30	16
	高 船	高船農産加工センター前	3:40~4:10	
	打 田	打田構造改善センター前	4:20~4:50	
金 曜 日	松 井	松井児童公園	2:30~3:00	23
	健康村	健康村公民館	3:10~3:40	
	東	サンロイヤルアカデミア	4:00~4:50	
土 曜 日	出畑内	三山木小学校北側空地	2:10~2:40	17
	宮ノ口	宮ノ口白山神社横	2:50~3:20	
	江 津	江津公民館前	3:30~4:00	
日 曜 日	山 本	山本出荷場精米所前	4:10~4:50	24
	高 木	高木公民館前	2:30~3:10	
	飯 岡	飯岡バス停前	4:10~4:50	

★中央図書館・北部住民センター図書室で借りられた本も移動図書館で返すことができます。  
★貸出券は共通です。  
★その場で貸出券をおつくりしますでお気軽にご利用ください。

## テーマは動物愛護

### 写真をとって腕くらべ

京都府と(旧)京都府獣医師会は、大やねごと人間のふれあいをテーマにした「動物愛護写真コンクール」の作品を募集しています。作品規格||四ツ切り(カラー・白黒どちらでも可)応募資格||府内に在住、通勤、通学している人しめきり||8月18日応募方法||作品の裏に題名、住所、氏名(ふりがな)、年齢、連絡先電話番号を書いて郵送か持参して応募してください。応募点数||1人2点以内で、応募作品は未発表のものに限ります。作品は返却しません。作品の著作権は府に帰属します。

納涼桃竹茶会  
日時||8月5日(土)午後5時~8時30分  
場所||北部住民センター  
内容||邦楽演奏を聴きながらお茶を一期(500円)ぜひ、ご参加ください。  
北部夏まつり開催  
日時||8月15日(火)午後

町税の納付  
口座振替  
手続は各金融機関(郵便局含)の窓口へ  
〈今月の町税等〉  
固定資産税...第2期  
国民健康保険税...第2期  
●お忘れなく納付ください。  
町総務部収納課(☎63-1122)

とうちく  
23日(水)午後3時30分  
4時~クライフはわにをたべる!ほか  
みんなで来てね。  
問合せ先||中央公民館  
(☎62-2552)

あさがお展  
日時||8月6日(日)午後9時~午後3時  
場所||中央公民館  
展示内容||あんとんづくりの部、大輪の部、花容の部  
問合せ先||中央公民館  
(☎62-2552)

中央公民館

# 住み良い町めざし

## 町道徳教育振興会議を発会

町教育委員会は国の指定 平成5年度から2年間、 踐の発表を行ったのがきつ を受け、町PTA連絡協議 町立草内小学校が国と京都 会などの協力を得て「田辺 府の指定を受けて、道徳教 住民のみならずの理解、 町道徳教育振興会議」を発 育の充実をめざした研究実 会しました。

### 「よみがえれ淀川」

#### ジャズピアノコンサート

同会議は学校・家庭・地 域の密接な連携を図り、ふ るさとたなへを住み良い町 とするために道徳教育振興 にむけて町民全体で取り組 む事業の実施をめざしま す。

淀川流域川下りジャズピ 場所 田辺津川運動公 場  
アノコンサート実行委員会 が主催し、田辺町などが後 援して開かれる「よみがえ る」のコンサートは、前日 前田の水と環境を愉し たピアノの修復、調律の基 金に寄付します。

7月24日、役場の会議室 で初会議を開催し、道徳教 育推進啓発資料の作成・道 徳教育推進フォーラムの開 催など、今後の事業推進に ついて協議しました。

打ち上げコンサート  
日時 8月18日(金)一屋 の部 午後2時会場、2時 30分開演、夜の部 午後6 時会場、6時30分開演  
場所 田辺市立ホール(丁 字環状線大阪城公園駅下車 徒歩3分)  
内容 河野康弘ソロ演奏 マウオルト・ティズニメ ドレ・マビートルズナンバ ーほか  
入場料(カンパ) 前売 1000円、当日1300円 (小学生未満の人は会場 の規定により入場できませ ん)

このコンサートの収益金 は阪神大震災によって壊れ たピアノの修復、調律の基 金に寄付します。

問合せ先 ぶじも音楽 事務所(☎0742・24・ 7281)

# 自ら行動する力の育成を

## 〈学校週5日制のねらい〉

愛知県春日井市の石尾 台小学校の学校外活動で は、地域から募集した30 名近い指導ボランティア の人たちによって、ソフ トボール、サッカー、バレーボール、水泳、工作、 手芸、読み聞かせ、お茶 などの活動が主体的に展 開されていることを前回 に紹介しました。

石尾台小学校の取り組み に私たちが学ぶべきもの は、なんとといっても学 校外活動の充実ぶりにあ ると言えます。それを 作り出したのは次の ような力によるものでは ないかと考えます。

①学校の先導的な努力 による取り組み

主体的に考え、判断し、 行動できる態度と能力を 育てるといふ教育に対す る新しい考え方に立った 学校週5日制の趣旨の啓 発をはじめ、それにかか わる家庭や地域の役割に ついての課題提起、休業 日における子どもの生活 態度の把握、休日の過ご し方についての事前、事 後の指導、さらに学校施 設の開放や地域活動を展 開していただくための協力

# 児童の権利 に関する条約

## 子どもの幸せを一番に考えて

前回の条約の概要に引き 続き、今回からは、その条 約の一つ一つについて、わ かりやすく説明していきま しょう。

第1条 子どもの定義  
子どもとは、18歳になっ ていない、全ての人をい います。

第2条 差別の禁止  
世界には、いろいろな人が 住んでいます。その皮膚 の色・人種・言葉・宗 教・障害・財産・性にか かわらず、いかなる差別 も受けないとされています。

第3条 子どもの最善の利 益  
子どもに関する全ての ことを、大人の勝手な都 合で決めることはできま せん。何が子どもにとっ て一番良いのか、何が幸 福なのかという事を、常 に考え決めるなくてはな りません。

第4条 国の責任  
この条約を守るために、 世界中の国々がどんな努 力も惜しまず、協力し合 わなければなりません。

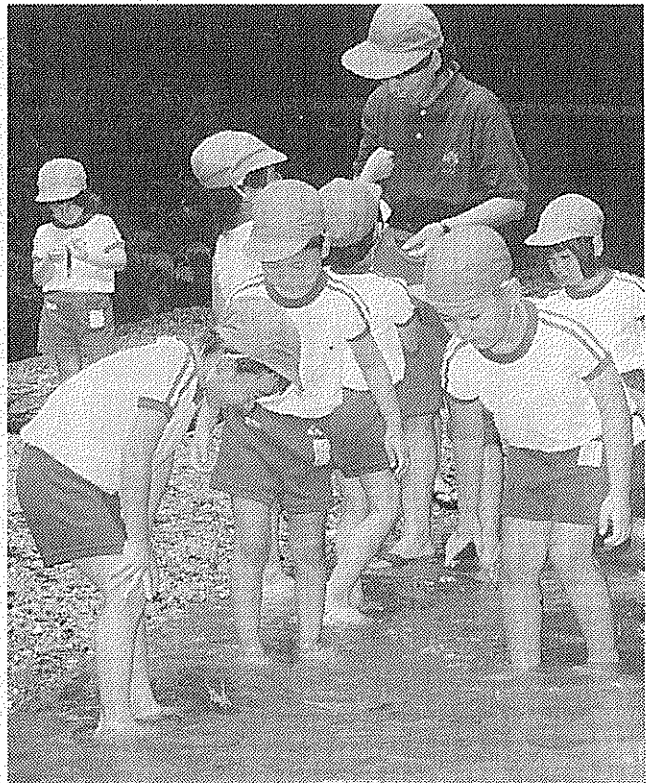

無邪気に川遊びを楽しむ大住幼稚園児(虚空蔵谷川で)

ていくために、できる限 りの手助けをしていかな ければなりません。

第7条 名前と国籍を持つ 権利  
子どもは、生まれるとす ぐ名前が付けられ、国籍 を持つことができます。

第8条 自分らしさを大切 に  
他の人の意見によって、 自分を見失わないよう に、どんな時も「自分ら しさ」というものを大切 にしましょう。

第9条 親と一緒にいる権 利  
第10条 親に会える権利  
子どもは、どんな時にも お父さん、お母さんと一 緒にいるのが一番です。 しかし、家庭の状況・国 々の政治的理由などで困 難な場合でも、親・国は、 子どもにとって何が幸せ なのかを考え、家族と自 由に行き来できるように、 努力しなければなら ません。

# 学校外活動の充実

## 家庭や地域との連携で

小学校ごとに「学校週5 日制推進会議」がスター トし、子どもたちの主体 的な活動を促すための話 し合いや企画が始まりま した。

それは「ふるさと体験 学習」なども併せた活動 として進められ、それに つれて「生涯学習推進会 議」や「学社連携推進会

子どもたちの、自ら学 ぶ意欲や思考力、判断力、 表現力などの能力の育成 をめざして、学校、家庭、 地域社会がそれぞれの立 場で連携していくことの 大切さについて、一層の 認識を深めたいと考えま す。

(石尾台小学校 保護 者)

今の子供たちは、た だ勉強だけを目標に毎日 を夢中に走りつづけてい るように思います。

彼らには、美しい自然 も目に入っていないしよ う。勉強は良くていいが、 やさしさを、思いやりを欠 ける子が多いように思い ます。これも大人の責任 だと思えます。

月に2度、勉強から離 れて、自分を見つめる日 があっても良いと思いま す。次の日から勉強に もっとゆとりが出てくる のではないでしょうか。

学校だけの勉強ではな く、人間には人間として 学ぶべき課題があるはず です。

# 田辺町民憲章

わたしたちは、明るく住みよい豊かな町づく りを将来にむかって進めていくために、その生活 の規範ともいふべき住民憲章を定めました。

わたしたちの日常生活のなかに、この憲章が とけこんで守られていくことを望みます。

わたしたちは、郷土の自然を愛護し、 清潔な町づくりにつとめましょう。

わたしたちは、郷土の産業を育て、 田園都市実現に努力しましょう。

わたしたちは、老人・子どもを温かくいたわり、 健康で明るい家庭を築きましょう。

わたしたちは、郷土の歴史を知り、 文化遺産を大切に譲りましょう。

わたしたちは、小さな親切で社会や生活の 向上につくしましょう。



ジュニアチャレンジ教室で料理に取り組む子どもたち