

京都府田辺町
郵便番号 610-03
京都府綴喜郡田辺町田辺80
電話 0774-63-1122

広報たなべ

町の人口

平成7年4月1日現在 ()は3月1日現在
男 25,072人 (25,103) 女 25,549人 (25,510)
計 50,621人 (50,613) 世帯数 16,528世帯 (16,536)
=3月中の異動=
出生 28人 死亡 29人 転入 689人 転出 680人
町の木 南京はぜ 町の花 ひらどつつじ

明日の田辺を支える顔

町議会 24人の新議員決まる

現職20人、新人4人

当選者 (50音順)		氏名	
①無所属・現②5回③大住岡村④68歳		市田 富雄	
①無所属・現②4回③三山木小坂④60歳		上田 登	
①無所属・現②4回③三山木初メ④61歳		上田 政一	
①無所属・現②4回③大岡東原④45歳		井上 薫	
①無所属・現②1回③松井里ヶ市④56歳		井上 公	
①無所属・現②2回③興戸宮ヶ辻④63歳		片岡 保	
①無所属・現②4回③草内塔ノ上④65歳		小林 正路	
①無所属・現②4回③草内沢④57歳		小林 弘	
①無所属・現②2回③新山垣外④47歳		堀貝 建夫	
①無所属・現②5回③宮津大井池④51歳		辻 建二	
①無所属・現②1回③大河内ヶ丘4丁目④41歳		次田 典子	
①無所属・現②5回③新里ノ内④69歳		中村 三和	
①無所属・現②3回③東西久保田④52歳		西川 豊蔵	
①無所属・現②3回③東古森④66歳		古川 義和	
①無所属・現②2回③大田④52歳		畑 俊宏	
①無所属・現②1回③大河原		西川 豊蔵	
①無所属・現②1回③松井ヶ丘1丁目④51歳		井野 恭子	
①無所属・現②2回③大住ヶ丘5丁目④50歳		水野 恭子	
①無所属・現②1回③松井ヶ丘1丁目④66歳		羽原 豊	
①無所属・現②6回③天王上白光田④54歳		中西 稔	
①無所属・現②7回③田辺西垣内④72歳		小西 源吾	
①無所属・現②2回③大河内ヶ丘4丁目④47歳		橋 雄介	
①無所属・現②6回③大田		中西 稔	

24の議席に対し25人(現職20人、新人5人)が立候補し、激しい選挙が繰り広げられた町議会議員一般選挙。晴れの議席を確保された24人(現職20人、新人4人)の党派の内訳は、無所属15人(現職12人、新人3人)、共産党5人(いずれも現職)、社会党2人(いずれも現職)、公明2人(現職1人、新人1人)となりました。今後4年間、住民のみなさんの代表として、その活躍が期待されます。(敬称略。党派・住所は選挙への立候補届出時のもの)



抱負を語る新町長の久村哲氏

このたび、みなさまの温かいご支援により、田辺町長の重責を担うことになりました。今日まで、多くのみなさまのお力で築かれたこの基礎のうえにたつて、住民のみなさまの声をしっかりと聞き、行政のプロとしての職員の見解を尊重し、京都府と町の連携・協調をはかり、効率の良い行政を行うよう心がけます。

公正で活力のある行政を推進

町政については、町民の日常生活を支える様々な基盤の整備など山積する課題と積極的に取り組んでまいります。誰もが健やかで、いきいきと安心して生活できる福祉に満ちたまちをめざし、みなさま方の期待に応えるよう努力するよう努めます。

夢と希望あふれる町に

そのためには、公平・公正で活力のある行政を推進するため、あなたと共にまちづくりを基本姿勢に「夢と希望にあふれる町」をキ

新しい町長に久村哲氏

4年に一度の統一地方選挙の最後を飾る田辺町長・町議会議員一般選挙は、4月18日告示(23日投票)され、町長選では会社役員・久村哲氏(61)が新天竺堂が初当選。町議会議員一般選挙は、定数を1人超える25人が立候補し激戦を展開した結果、24の新しい議席が決まりました。久村氏の決意と抱負、町議会の新陣容を紹介いたします。

町長選・町議選投票率調

()内は町議選

	有権者数	投票者数	投票率
男	18,028人	11,428人(11,429人)	63.39%(63.40%)
女	19,100人	13,126人(13,129人)	68.72%(68.74%)
計	37,128人	24,554人(24,558人)	66.13%(66.14%)

地域緑化事業

新たに2本が仲間入り

ついでに見られる目印の樹

緑豊かなまちづくりを進めよう。田辺北IC緑地は、京奈

集落(地域)を代表し、そ

北IC(交差点)にあつて

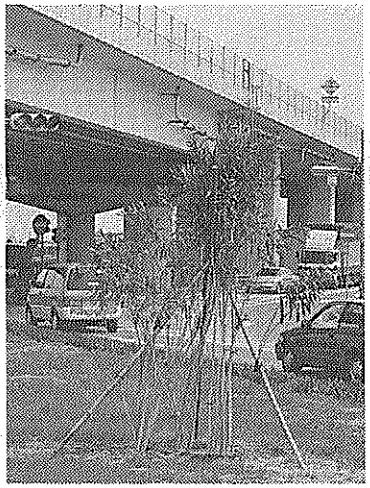

「田辺北IC」緑地のキョウチ

クトウ

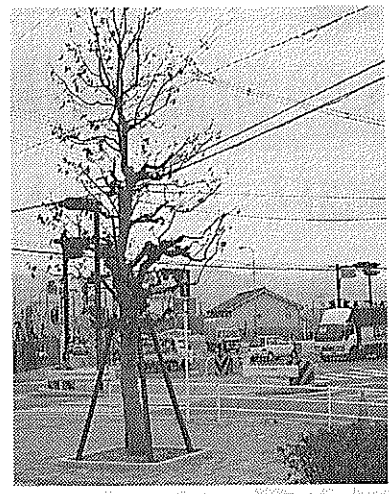

「役場庁舎東交差点」緑地の

クスノキ

2代目として地域のみなく育ってほしいという願い

今年「国勢調査」の年!

10月1日現在で実施

「平成7年国勢調査」が

行われる最も基本的な統計

住民と行政を

結ぶパイプ役

赤ちゃんはもちろん、日

町政協力員は、各区・自治

事業計画案や

予算案を承認

大住・普賢寺改良区

大住土地改良区

大住土地改良区と普賢寺

平成7年度 町政協力員決まる

Table listing names and phone numbers of town cooperation members across various districts.

ごみ減量化推進週間

な課題に対処するため

リサイクル活動に補助金

「ごみゼロ」にちなみ

5月30日から

リサイクル運動として次

善意の寄付

町内の金融機関で組織

Advertisement for Takamura Printing Store (竹村印判店) with address and phone number.

Advertisement for Tanabe Financial Association (田辺金融会) listing branch locations.

Advertisement for Tanabe Photo Studio (田辺富士写真館) with services and contact info.

Advertisement for Ishikawa Stone Shop (石幸江守石材店) for stone work.

Advertisement for Tanabe Vehicle Rental (田辺自動車のレンタルトラック).

赤十字社にご加入を

年額500円以上で社員に

日本赤十字社京都府支部 展開します。今回の阪神大震災でも赤十字は災害救護に力を尽くしました。赤十字社員は会社などの活動に賛同し、毎年500円以上を納めていただく人です。赤十字事業の推進にご理解いただき、ご加入ください。問合せ先 町社会福祉センター(☎65・4961)



津波予報も

発表方法が変わる

気象庁は地震が起ったときの津波予報や地震情報などを、これまでより速く正確に伝えるため、平成7年3月から震度の発表方法を新

しくしました。

変わった点は、

震度3以上の地域を2分後に発表

各都道府県を152地域に分け、震度3以上を観測した地域名とその震度を、地震発生から約2分後に発表します。これは大きな地震の発生後すぐに、必要最小限の情報を防災機関や報道機関に伝えるためです。

新たに設置した観測点の震度も取り入れる

つまり、震度3以上を観測した場合にまず地域名

を、次に従来どおり、震度

を発表します。

このように、震度3以上を観測した地域名を加えて発表する

ことになり、

田辺町が属する「地域名」は「京都府南部」です。

以上を観測した地域名を、各観測地点ごとに「各地の震度に関する情報」としてきめ細かく発表することになります。

田辺町が属する「地域名」は「京都府南部」です。

以上を観測した地域名を、各観測地点ごとに「各地の震度に関する情報」としてきめ細かく発表することになります。

田辺町が属する「地域名」は「京都府南部」です。

以上を観測した地域名を、各観測地点ごとに「各地の震度に関する情報」としてきめ細かく発表することになります。

田辺町が属する「地域名」は「京都府南部」です。

以上を観測した地域名を、各観測地点ごとに「各地の震度に関する情報」としてきめ細かく発表することになります。

田辺町が属する「地域名」は「京都府南部」です。

以上を観測した地域名を、各観測地点ごとに「各地の震度に関する情報」としてきめ細かく発表することになります。

田辺町が属する「地域名」は「京都府南部」です。

以上を観測した地域名を、各観測地点ごとに「各地の震度に関する情報」としてきめ細かく発表することになります。

田辺町が属する「地域名」は「京都府南部」です。

以上を観測した地域名を、各観測地点ごとに「各地の震度に関する情報」としてきめ細かく発表することになります。

田辺町が属する「地域名」は「京都府南部」です。

以上を観測した地域名を、各観測地点ごとに「各地の震度に関する情報」としてきめ細かく発表することになります。

田辺町が属する「地域名」は「京都府南部」です。

以上を観測した地域名を、各観測地点ごとに「各地の震度に関する情報」としてきめ細かく発表することになります。

田辺町が属する「地域名」は「京都府南部」です。

以上を観測した地域名を、各観測地点ごとに「各地の震度に関する情報」としてきめ細かく発表することになります。

田辺町が属する「地域名」は「京都府南部」です。

以上を観測した地域名を、各観測地点ごとに「各地の震度に関する情報」としてきめ細かく発表することになります。

田辺町が属する「地域名」は「京都府南部」です。

以上を観測した地域名を、各観測地点ごとに「各地の震度に関する情報」としてきめ細かく発表することになります。

田辺町が属する「地域名」は「京都府南部」です。

以上を観測した地域名を、各観測地点ごとに「各地の震度に関する情報」としてきめ細かく発表することになります。

田辺町が属する「地域名」は「京都府南部」です。

以上を観測した地域名を、各観測地点ごとに「各地の震度に関する情報」としてきめ細かく発表することになります。

田辺町が属する「地域名」は「京都府南部」です。

以上を観測した地域名を、各観測地点ごとに「各地の震度に関する情報」としてきめ細かく発表することになります。

田辺町が属する「地域名」は「京都府南部」です。

以上を観測した地域名を、各観測地点ごとに「各地の震度に関する情報」としてきめ細かく発表することになります。

田辺町が属する「地域名」は「京都府南部」です。

以上を観測した地域名を、各観測地点ごとに「各地の震度に関する情報」としてきめ細かく発表することになります。

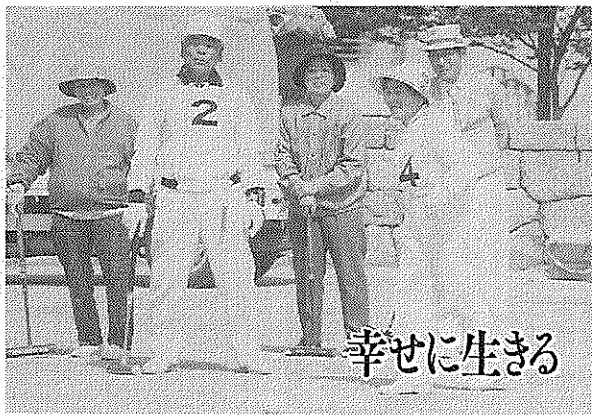

明日へ 歩む

強められる差別

身分制度が制度として固定していく過程で江戸幕府の支配下においては、庶民95人に対して、武士階級はわずかに5人にすぎない割合であったといわ

れています。これでは武士がいかに強くても、庶民大衆の力におよぼはすがありませぬ。そこで5人の武士が、95人の人間を支配するために95人が団結しないように、バラバラにすることが身分制度の大切なねらいでした。またこの制度は上の身分から、まず「武家諸法度」(大名統制のために発布したもので城の新築禁止、修復の許可制、諸大名の連合団結の禁止、婚姻の公許、参勤交代の制度化等の制約を加えた)等のおきてをつくって「武士」そのものを固めます。

団結阻むバラバラ支配 農民には特に厳しい掟

農民に対する差別

とくに「慶安のおふれ書」は、農民に対するきびしい支配と搾取の根本と見られる。朝早く起きて働き、夜は寝ない、俵を編むなど夜なべをせよ、「酒や茶を買ってのむな」「麻布、木綿以外は帯や衣裏にもしてはいけない」などその生活のありようまでこまかく指図しました。このことは幕

府田辺保健所は老人精神保健相談を聞きまします。日時 毎月第3水曜日、午後1時30分～4時(予約) 家族だけで悩まずに老人精神保健相談へ。府田辺保健所は老人精神保健相談を聞きまします。日時 毎月第3水曜日、午後1時30分～4時(予約) 家族だけで悩まずに老人精神保健相談へ。

改増築110番
あなたの住まいのご相談は
田辺改増センター
山本
☎63-5654

ポリオ予防接種日程

実施日	対象者
5月12日(金)	昭和62年11月～平成5年9月生まれの人
5月19日(金)	平成5年10月～平成6年6月生まれの人
5月22日(月)	平成6年7月生まれから満3か月以上の人

一般クリニック 第1・3木曜に保健所
府田辺保健所が毎月実施している一般クリニック(宇治黄葉病院)の実施日が変わりました。
日時 毎月第1・第3木曜日、午前9時～11時
場所 府田辺保健所
問合せ先 府田辺保健所 5745
保健指導課(☎63・574)

関西国際空港
国際線 3階 出国後
真中に茶席コーナー
緑茶満喫・発明特許 白い茶
「よい旅立ちの日」。お立寄り下さい
田辺町 新傳兵衛 電話0774-650422

車検 定期点検 修理 鈑金塗装
トヨタ他各種販売
ダイハツ車常時展示
お車のことなら何でもお気軽にご相談ください。
ダイハツ専門店
河村モータース
田辺町 薪
TEL (62) 1967
FAX (63) 3120

充実のカーライフ!
先進技術とまごころで...
(民間車検工業)
上村自動車
☎(0774) 62-0176(代)

神戸の子ども46人招きキャンプ
4月3日、阪神大震災で被災した神戸市の小中学生46人が町内の住民サークル「田辺ネットワーク」の招待で田辺町にやってきました。同ネットワークは阪神大震災後に田辺町子ども文庫連絡会などで組織した救援活動グルー

企業の繁栄は事業主と会計人との深いコミュニケーションから
スピーディな相談は 節税に連動
法人税・所得税・譲渡所得 相続税・行政書士業
TEL62-0251
岡井宇一 税理士事務所
税理士 岡井宇一

阪神大震災
義援金1千148万円にのぼる
阪神大震災で被害を受けた方々へ、町にお寄せいただいた義援金が4月26日現在で1千148万5105円にのぼっています。
町は京都府町村会を通じて被災地の市町に送り、復興に向け有効に活用していただきます。今後、当分の間、役場など公共施設で義援金を受け付けていますので、ご協力をお願いします。

一休寺を見学した神戸の子ども達
神戸の子ども達も一休寺を見学しました。

不用品、他のどこかで必要品

リサイクル情報を募集

赤畑千代子(大住ケ丘)

町はみなさんのご家庭に眠っている不用品を有効に利用していただくこと「リサイクル情報」を集め、提供いたします。

- ①学習用机といす(女子)
- ②電子ピアノ③和装着うり④ハンドバッグセット

ゆずります

おまかせ

- ①自転車②電気ストーブ
- ③消費者的リーダーへ

モニター10人に委嘱

町は消費者の声を町政に反映するため消費者活動のリーダーとして活躍いただき、平成7年度の消費生活モニターを次の10人の方に委嘱しました。(敬称略)

登録・問合せ先 町経済部商工課(63・112)



サブプール使用中
5月22日から5日間

田辺公園プールは屋内サブプール用ろ過装置の修理工事のため屋内サブプールの使用を中止します。25日プールは平常通り使用していただけます。

期間 5月22日(月)～26日(金)の5日間

期間中、迷惑をおかけしますが、ご理解ください。



コンピューターで効果的に体力づくり

日時 5月6日・20日(土)午前9時～正午、12日・26日(金)午後6時～

飯田清子(河原) 井川純子(草内) 池永和美(新) 井辻光子(天王) 川崎美枝子(松井ケ丘) 島岡マツエ(大住) 長谷川順子(山手東) 福井幸子(大住ケ丘) 吉武洋子(草内)

女性労働者の母性健康管理

関西

その③ 京都レディス・ハローワーク

子育てが一段落したママの再就職を支援しようと、京都府は昨年10月に「京都レディス・ハローワーク」(京都市中京区烏丸通錦小路上ル、烏丸中央ビル5階)を開設しました。出産や育児で職場を離れたママたちが、事前に職種や勤務時間などを登録しておけば、希望にあった求職情報も提供していただけるシステムとなっています。

子育てが一段落したママの再就職を支援しようと、京都府は昨年10月に「京都レディス・ハローワーク」(京都市中京区烏丸通錦小路上ル、烏丸中央ビル5階)を開設しました。出産や育児で職場を離れたママたちが、事前に職種や勤務時間などを登録しておけば、希望にあった求職情報も提供していただけるシステムとなっています。

分5時30分の2回
対象 町内に在住・通勤・通学する16歳以上の定員30人ずつ、計60人
受講料 1,000円
申込方法 往復はがきの受信用に受講希望日時・氏名・住所・電話番号を、返信用に氏名・住所を書いて田辺中央体育館に送付。または、はがきを同体育館に直接持参して申し込む。
受付期間 5月10日(水)～20日(土)
日時 5月13日(土)午前9時30分～正午

親子でスポーツ

参加費 小学生以上100円
内容 ニュースポーツ、バドミントン、卓球などを個人または家族で楽しむ。参加者は必ず屋内用シューズをご持参ください。

5・255・1161へお問い合わせください。

あくさん



青い鳥郵便はがき

重度障害の人に無料配布

郵政省は重度の障害1・2級の人に希望者を対象に、局に身体障害者手帳をお持ちになり、「青い鳥郵便はがき」を無料配布します。必要事項を書いて申し出て下さい。

局郵便課(62・8050)

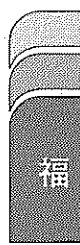

手話教室運営委員会(田辺町・田辺ろうあ協会・手話サークル)は、今年も手話教室を開講します。日時 5月19日(金)から6月30日(金)までの毎週金曜日。昼の部は午前10時～11時30分、夜の部は午後7時～8時30分。場所 社会福祉センター。受講料 無料。住民のみならず、聴覚障害者との交流を深め、聞こえないという障害から起こるいろいろな問題をいっしょに考えてみませんか。みなさんの積極的な参加をお待ちしています。受講希望される人は直接、会場へお越しください。お問い合わせは、町福祉部民生課(63・1122)へお問い合わせください。

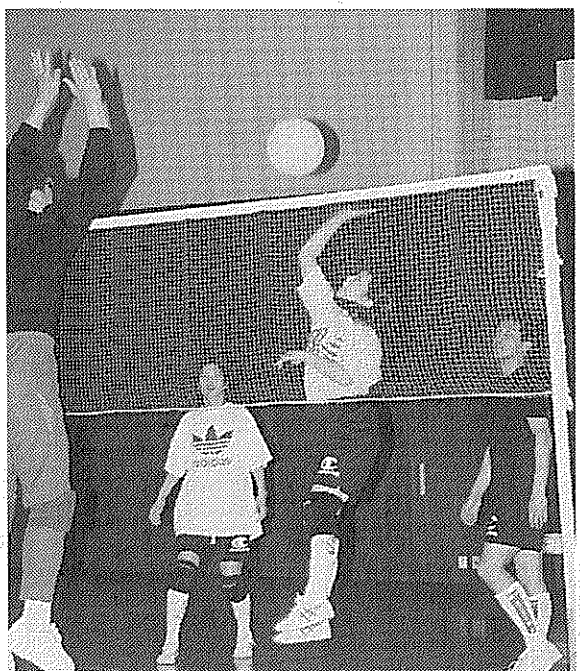

誰でも気軽にできるソフトバレーボール

町社会体育協会は第10回 森林公園・宇治市 町民総合体育大会ソフトバレーボール大会を開催し、60人程度の人で構成するチームの参加費1チーム1000円、しめきり5月26日(金)【バレーボール(男子の部)】府民総体連考会 日時 6月4日(日)午前9時から 場所 田辺中央体育館 チーム構成 町内に在住・通勤・通学する人で高校生以上12人(ただし高校生は3人以上) 参加費 1チーム2000円、しめきり5月22日(月)【卓球(個人・ダブルス)】 日時 6月11日(日)午前9時から 場所 田辺中央体育館 参加資格 町内に在住・

立てるチャンス

町民舞踊発表会 日時 6月18日(日)正午から 場所 田辺中央公民館 内容 各団体・サークルの古典舞踊・歌謡舞踊・民謡踊りの発表 参加資格 町内に在住・通勤・通学する人 申込方法 参加希望者は申込用紙に必要事項を書いて申し込む。しめきり 5月12日(金) 申込・問合せ先 町文化協会事務局(町教育委員会社会教育課内、62・9550) けいはんな女声コーラスの集い

●住宅・店舗の新築・リフォーム
●クロス・カーペットなどの張替
●ウィンドウ・トリートメント
●家具・アクセサリ
●インテリアコーディネート

INTERIOR mutsumi

株式会社 インテリア ムツミ

JR 大住駅西
TELEPHONE 0774(63)3099
FREEDIAL 0120(63)3099

Eternity Story

風と光の中で…… 永遠の約束。

ご婚礼・ご予約承り中!

宿泊・会議・宴会・婚礼・レストラン
テニールラウンジ・スナック・体育館
ラケットボール・プール・オートテニス
テニス・多目的グラウンド・ゲートボール
ゴルフ練習場・児童遊園・他

京都 休暇センター

お問い合わせ・ご予約は
TEL 0774(62)3500

産経新聞

朝刊・夕刊 朝刊のみ
1ヶ月 1ヶ月
3,600円 3,100円
(消費税込) (消費税込)

サンエイスポーツ
1ヶ月 3,000円 (消費税込)

お申込は
京都府綴喜郡田辺町小穴8
産経新聞新田辺専売所
TEL(0774)63-6747

宇治茶の老舗 今村芳翠園

電話 0774-621001
FAX 0774-621804

御婚礼予約受付中

CHUSHIN SAN'SO

緑のホテル 中心山荘

TEL 62-2248

掛軸 絵画 長具店 創業 19 2-0159 2-6100



3月5日に開かれた東区「交通安全わいわいサンデー」三世代自転車安全コンテスト

交通事故の多くは、ちょっとした気の緩みから起きています。この数年の傾向として目を引くことは、特に交通弱者といわれるお年寄りが、交通事故に遭うケースが多

交通事故はちょっとした気の緩みから

お年寄りまきこむ事故が多発

交通事故の多くは、ちょっとした気の緩みから起きています。この数年の傾向として目を引くことは、特に交通弱者といわれるお年寄りが、交通事故に遭うケースが多

暗い夜道などを歩くとき、反射材を身につけ自分の存在を周囲に知らせるようしましょう。一方、ドライバーの方も、「お年寄りが歩いている」と「自転車に乗っている」ということを確認して、最善の注意を払うことが大切です。

交通安全運動

平成7年度母子福祉推進員

Table with 2 columns: 氏名 (Name) and 住所 (Address). Lists names like 足立 志津江 and their respective addresses in the area.

と。つまり、ドライバーとして当然のことをしていれば、事故を防ぐことができず、遠慮なく推進員にご相談ください。

府民芸術劇場に22公演 「和太鼓と津軽三味線」も

京都府は平成7年度の「府民芸術劇場」の開催内容を決めました。「和太鼓と津軽三味線」も選ばれ、府民芸術劇場として開催することになりました。



町民舞踊発表会で熱演 (昨年の発表会から)

平成7年度の京都府母子福祉推進員が決まりました。(左表、敬称略) 母子福祉推進員は、母子相談員(振興局府民福祉課)に協力して、母子・寡婦家庭の生活・経済上の困りごとや悩みについて相談に応じるほか、母子・寡婦福祉資金の借入や償還についての相談指導や協力なども行っています。

10時~正午 場所 田辺中央体育館 トレーニングルーム 内容 各自の体力を総合的に測定し、それぞれにあった効果的なトレーニングプログラムを提供します。

町民総合体育大会 快い汗をかきましょう

参加費 大人・小人共900円(バス代) しめきり 5月19日(金) 硬式テニス(男女別々) 日時 5月14日(日) 午後1時から

あなたも舞台

奨学金の申請受付中 町は平成7年度の母子家庭奨学金(母子家庭等乳幼児から高校生までの児童生徒を扶養されている人)を対象におよび交通遺児奨学金(交通事故により親等を失った乳幼児から高校生までの児童・生徒を対象)の受給申請を受け付けています。

井出産婦人科 IDE Ladies Clinic 衛生保健法指定医 院長 井出哲正

写真専門店 トモミ屋 カメラのトモミ屋 カメラ・DPE・写真撮影 スピード写真・材料一式

誠実・信頼 ビル総合管理 <近代グループ> 警備 631000 ビル管理 637000 サービス 631000

記念品・内祝・引出物・粗供養 ギフトショップ ホリタカ よい品をより安く 親切に

まちづくり技術集団 牧草コンサルタント 測量 調査 計画 設計

秀芳堂 小西 大正元 田辺町 TEL 62-4611 FAX



税は町の貴重な財源
納め忘れをチェック

田辺町は「緑豊かで健康な文化田園都市」をスローガンに、住民のみならずが住んでよかったと思える町づくりを進めています。これからは、道路・下水道・公園などの公共施設の整備や高齢化社会に向けた対策など、数多くの事業を積極的に進めていかなくてはなりません。

町税は、このような住民のみならずの要望に応えるための貴重な財源です。町税が入らなければ、町財政を圧迫し、いろいろな事業が困難になるだけでなく、他の納税者の公平を損なうことにもなります。いま一度、納め忘れがないか確認してください。

問合せ先 町総務部収納課 (☎63・1122)

原付・軽自動車税 減免制度ご利用を

原動機付自転車および軽自動車を所有する人は、減免申請を行うことにより、

町は第4回「田辺町子どもの主張大会」を開催します。

子どもの主張大会

14日、中央公民館で

日時 5月14日 (日) 午後1時30分～3時30分
場所 中央公民館大ホール
町内の小・中学生が、日常生活や学校などで考えていること、また体験を通じて感じたこと、主張したいことなどを自由なテーマで発表

ポケットカメラ

町消防団が入団式開く
新入団者は早速訓練に汗

町消防団は4月2日、田辺中央公民館で入団式を行い、長年にわたり町消防団員として活躍された26人の退団者を送り、新たに消防団員の使命を担う入団者24人を迎えました。式終了後、入団者は早速、消防団活動の基本となる規律や小型ポンプの操作、ホースの取り扱いなどの訓練に臨み、なれない訓練に汗を流しました。

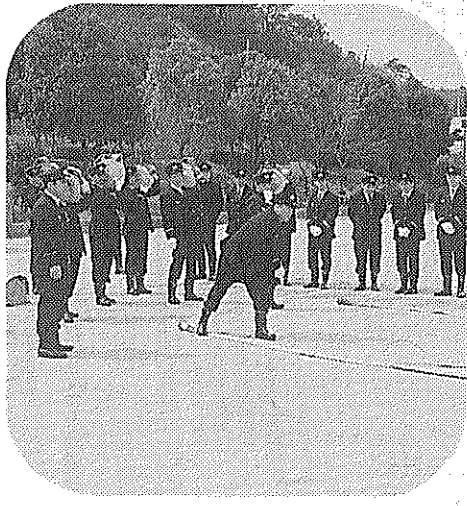

山手東地区に公民館完成
茶室兼用の和室も設ける

町北部で京阪電鉄が開発を進めている山手東地区に公民館が完成し、4月2日、自治会や町、京阪の関係者が集まり、完成を祝いました。同公民館は山手東一丁目一もくもく公園の東隣、アーチ型の屋根をした鉄骨づくりの2階建てで、1階は茶室兼用の和室と集客室、2階は事務室と2階続きの和室となっており、地下には消防倉庫も設けられています。

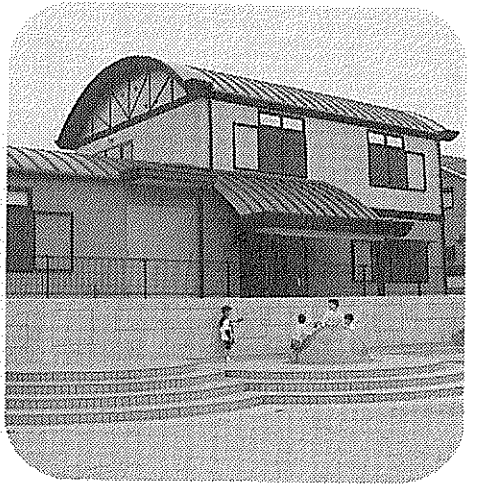

ふれあい広場

届出・問合せ先 町福祉部 国民年金課 (☎63・1122)



たなべ女性ネットワークの会かがやき

女性の自立と地位向上をめざし研修

たなべ女性ネットワークの会かがやきは社会・地域・家族を通して女性の自立と地位向上をめざし、住み良いまちづくりを考えるために研修・研究を行っています。興味をお持ちの人は、お気軽にご参加ください。テーマ①「子育て」田辺町の子どもと接する町内の各種団体とのかわりに②「健康管理」と町の医療問題③「家族の健康と薬の使用法」④「高齢者問題」⑤「高齡化社会に備える」の諸問題について⑥「女性の職業と社会参加」⑦「家庭と職業を両立させ、更に地域社会とどうかわかっていくか」⑧「環境問題」⑨「E.M.ボカシの利用と花いっぱい運動」⑩「懐石料理」伝統的日本料理の基礎と非常食を考える⑪「ヨガ教室」いきいき輝いて生きるために

新社会人のみなさん
年金種別の変更は?

この春、学校を卒業し、会社や官公庁に就職した20歳以上の人は加入年金の種類が変わります。該当する人は健康保険証の「ヨガ教室」いきいき輝いて生きるために

申請・問合せ先 町福祉部 国民年金課 (☎63・1122)

たなべ女性ネットワークの会かがやき年間事業日程

日	時	内容	場所
5月6日(土)	10:00~13:30	懐石料理	田辺中央公民館
5月20日(土)	14:00~16:00	子育て・女性の職業と社会参加	
6月17日(土)	14:00~16:00	環境問題	
7月1日(土)	10:00~13:30	懐石料理	
7月15日(土)	14:00~16:00	健康管理と町の医療問題・高齢者問題	
8月19日(土)	14:00~16:00	子育て・女性の職業と社会参加	
9月16日(土)	14:00~16:00	環境問題	北部住民センター
10月7日(土)	10:00~13:30	懐石料理	
10月21日(土)	14:00~16:00	健康管理と町の医療問題・高齢者問題	田辺中央公民館
11月18日(土)	14:00~16:00	子育て・女性の職業と社会参加	北部住民センター
12月2日(土)	10:00~13:30	懐石料理	
12月16日(土)	14:00~16:00	環境問題	田辺中央公民館
1月20日(土)	14:00~16:00	健康管理と町の医療問題・高齢者問題	

日程 左表
【ヨガ教室】
日時 毎月第3土曜日 (8月除く) 午前10時~正午
場所 田辺中央公民館
府民総体女子バレー
町代表選手を募集中
町社会体育協会バレーボール部は府民総体女子バレーボール大会に出場する町前川 (☎62・1407)



これは困った見えなはず

使用水量検針にご協力ください
町は水道メーターの検針を2か月ごとに行っています。また、犬は放し飼いをしないでください。みなさんのご協力をお願いします。

水道の開・閉栓業務は土・日・祝日は行なっていませんので……
必ず手続は平日に

『田辺町近代誌』 全一巻 5,000円
『田辺町近世近代資料集』 全一巻 6,000円
田辺の歴史を知る
町総務部総務課で取り扱っておりますのでお気軽にお問い合わせください。 ☎0774-63-1122

応じます365日
あしゅ介護の窓口
セピアの園
田辺町在宅介護支援センター ☎65-4883

おおむね60歳以上の健康で働く意欲のある方
募集
事業所・ご家庭で高齢者の経験と技能を活用してみたいとお考えの方
申し込み・お問い合わせは、電話でOK!
田辺町シルバー人材センター
社会福祉センター内 ☎65-4020

治 純正宇治茶
舞妓の茶
田辺町普賢寺 TEL ☎20256(代)

町政カレンダー

お子さんのしつけ・教育のことで悩みがあったら

早めに、学校や教育困りごと相談室へ!!

田辺町教育委員会 ☎63-4488(月 曜 ~ 金 曜)
教育困りごと相談室 ☎63-4488(午前9時~午後4時30分)

Sun. 日	Mon. 月	Tue. 火	Wed. 水	Thu. 木	Fri. 金	Sat. 土
① 国会図書館関西館の 構想をめぐる講演会 日本図書館研究会は6月 4日午後2時から中央図書 館で「国立国会図書館関西 館の構想をめぐる」をテ ーマに講演会を開きます。	② 成人健康相談(保セ9:00~11:00) 飼えなくなった犬及び猫 の引き取り(田辺保健所 9:00~10:30)=印鑑 持参	③ 心配ごと相談(社福13:30~16:00) 夜間プール(17:30~20:00)	④ 憲法記念日 休日応急診療所開設(受 付8:30~14:30)	⑤ 国民の休日 休日応急診療所開設、文 化協会交流会青葉のつど い(中公9:00~17:00) =サークルの舞台発表・ 展示は7日まで、大住中 学校吹奏楽部スプリング コンサート(同志社女子 大学14:00~)	⑥ こどもの日 休日応急診療所開設(受 付8:30~14:30) こどもの日プール無料開 放(9:30~12:30・13: 30~16:30・17:30~ 20:00) 夜間プール(17:30~20: 00)	⑦ コンピューターによる健 康体力相談(中体9:00 ~12:00) 水泳ワンポイントレッシ ョン(10:00~11:00) とうちくおはなし会(北 セ15:00~15:30)
⑦ 休日応急診療所開設(受 付8:30~14:30) 町民総体野球の部(田 辺公園野球場・木津川運 動公園9:00~) 文化協会交流会青葉のつ どい(中公9:00~17: 00)=サークルの舞台発 表会	⑧ 成人健康相談(保セ9:00~11:00) 三種混合(保セ)=生後 6~48か月の乳幼児を対 象 飼えなくなった犬及び猫 の引き取り(田辺保健所 9:00~10:30)=印鑑 持参	⑨ 3か月児健診(保セ13:00~14:00)=7年1月 生まれ 結婚相談(社福13:30~ 16:00) 夜間プール(17:30~20: 00)	⑩ 風しん(保セ)=生後12 か月~36か月の幼児を対 象 機能訓練事業(社福13:30~ 15:30) 消費生活相談(役場2階 民生課会議室13:30~ 16:00)	⑪ 乳幼児相談(保セ9:00 ~11:00)=身体測定、 発達、育児、栄養指導	⑫ ポリオ(保セ)=生後3 ~18か月の乳幼児を対 象 夜間プール(17:30~20: 00) コンピューターによる健 康体力相談(中体18:00 ~21:00)	⑬ 平成7年度講座申込受付 (中公・北セ)親子スポ ーツのつどい、水泳ワン ポイントレッスン、子ど も水泳ワンポイントレッシ ョン(10:00~11:00)た なべ・同志社ヒューマン カレッジ、ジュニアチャ レンジ教室
⑭ 休日応急診療所開設(受 付8:30~14:30) 町民総体総合開会式(中 体9:30~)野球の部(田 辺公園野球場・木津川運 動公園)	⑮ 飼えなくなった犬及び猫 の引き取り、成人健康相 談、コンピューターによ る健康体力相談、ファミ リ教室(保セ13:30~) =妊娠12~31週の妊婦を 対象、心配ごと相談、中 高年水泳教室、幼児水泳 教室	⑯ 消費生活講座(中体10:15~12:00)=あなたを 狙う悪徳商法、1歳6か 月健診(保セ13:00~14: 00)=5年10月生、パ ドミントン教室(中体19: 00~21:00)、夜間プ ール	⑰ 機能訓練事業(社福13:30~15:30) おはなし会(中図15:30 ~16:15)	⑱ 腰痛を軽くする水泳教室 (10:00~11:00) 身障者スポーツ教室(中 体10:00~12:00) 老人健康相談(常盤苑13: 30~15:00)=60歳以 上の人を対象 年金相談(社福13:30~ 16:00)	⑲ ポリオ(保セ)心配ごと 出張相談(新公民館13: 30~16:00)トレーニ ングルーム使用講習会(中 体15:00~17:00・19: 00~21:00)平泳ぎ水泳 教室、女性水泳教室、水 中エアロビクス、夜間プ ール	⑳ コンピューターによる健 康体力相談(中体9:00 ~)、花と緑の教室(中公 10:00~)、水泳ワンポ イントレッスン、成人水泳 教室、小学生水泳教室、 春の園芸展(北セ13:00 ~)とうちくおはなし会 (15:00~)
㉑ 休日応急診療所開設(受 付8:30~14:30) 町民総体山歩きのつどい(8: 30~16:30)=槇尾山 (天ヶ瀬森林公園) 春の園芸展(北セ9:00 ~16:00)	㉒ 飼えなくなった犬及び猫 の引き取り、成人健康相 談(保セ9:00~11:00)、 ポリオ(保セ)中高 年水泳教室(14:00~) 幼児水泳教室(15:10~) 田辺公園プール屋内サブ プールの使用中止=26 日まで	㉓ 消費生活講座(中体10:15~12:00)=あなたの 骨は健康ですか 3か月児健診(保セ13: 00~14:00)=7年1月 生 パドミントン教室(中体 19:00~21:00) 夜間プール	㉔ 花と緑の教室(中公10: 00~12:00)消費生活相 談(役場2階民生課会議 室13:30~16:00)三 種混合(保セ)=生後6 ~48か月の乳幼児を対 象、機能訓練事業(社福 10:00~15:30)	㉕ 腰痛を軽くする水泳教室 (10:00~11:00) 身障者スポーツ教室(中 体10:00~12:00) 心配ごと相談(社福13: 30~16:00) 硬式テニス教室(テニス コート19:00~21:00)	㉖ 9か月児発達相談(保セ 9:30~11:00・13:00 ~14:30)=6年7月生 太極拳教室(中体10:00 ~12:00)平泳ぎ水泳教 室、女性水泳教室、水中 エアロビクス、夜間プ ール、コンピューターによ る健康体力相談	㉗ 第25回さつき展(中公9: 00~17:00)花と緑の 教室、公民館講座合同開 講式(中公13:30~15: 30)水泳ワンポイントレ ッスン、子ども水泳ワ ンポイントレッスン、成人 水泳教室、小学生水泳教 室、とうちくおはなし会
㉘ 休日応急診療所開設(受 付8:30~14:30) 町民総体硬式テニスの部 (田辺公園テニスコート 9:00~) 第25回さつき展(中公9: 00~15:00)	㉙ 飼えなくなった犬及び猫 の引き取り(田辺保健所 9:00~)成人健康相談 (保セ9:00~)コンピ ューターによる健康体力 相談(10:00~)中高年 水泳教室(14:00~15: 00)幼児水泳教室(15: 10~16:00)	㉚ 消費生活講座(中体10:15~12:00)=知って いますか?正しいスキ ンケア パドミントン教室(中体 19:00~21:00) 夜間プール(17:30~20: 00)	㉛ 行政相談(役場2階203号 室13:00~16:00)	㉜ 乳幼児相談(保セ9:00 ~11:00)腰痛を軽くす る水泳教室(10:00~11: 00)身障者スポーツ教 室、女性フィットネス教 室(中体19:30~21:00) 硬式テニス教室	㉝ 太極拳教室(中体10:00 ~12:00) 平泳ぎ水泳教室(10:00 ~11:00) 女性水泳教室(11:00~ 12:00) 水中エアロビクス(18: 30~19:10) 夜間プール	㉞ コンピューターによる健 康体力相談(中体9:00 ~12:00) たなべ・同志社ヒュー マンカレッジ(社福13:30 ~15:30) 水泳ワンポイントレッシ ョン、成人水泳教室、小 学生水泳教室

④
休日応急診療所開設(受
付8:30~14:30)
町民総体バレーボールの
部(中体9:00~)ソフ
トボールの部(木津川運
動公園9:00~)

表の見方

社福=社会福祉センター ☎65-4961	中公=田辺中央公民館 ☎62-2552	中体=田辺中央体育館 ☎62-1501	北セ=北部住民センター ☎63-7955
-------------------------	------------------------	------------------------	-------------------------

予防疫種受付時間は
13:30~14:30

中図=田辺中央図書館
☎65-2500

保セ=保健センター
☎63-2662

移動図書館巡回日程表

曜日	地区名	駐 車 場 所	巡回時間	巡回日
火 曜	草 内	草内小学校北隣	2:20~3:00	2
	新興戸	新興戸田中建設北50m	3:10~3:50	16
	興 戸	興戸公民館西200m	4:00~4:50	9
	水 取	水取コミュニティセンター	3:00~3:30	23
水 曜	天王	天王バス停前	3:00~3:30	17
	高 船	高船農産加工センター前	3:40~4:10	17
	打 田	打田構造改善センター前	4:20~4:50	17
	松 井	松井児童公園	2:30~3:00	10
木 曜	健康村	健康村公民館	3:10~3:40	24
	東	サンロイヤルアカデミア	4:00~4:50	18
	出垣内	三山木小学校北側空地	2:10~2:40	18
	宮ノ口	宮ノ口白山神社横	2:50~3:20	18
日 曜	江 津	江津公民館前	3:30~4:00	11
	山 本	山本出荷場精米所前	4:10~4:50	25
	高 木	高木公民館前	2:30~3:10	11
	南山東	南山児童公園	3:20~4:00	25
飯 岡	飯岡バス停前	4:10~4:50	25	

★中央図書館・北部住民センター図書室で借りられた本も移動図書館で返すことができます。
★貸出券は共通です。
★その場で貸出券をおつくりしますのでお気軽にご利用ください。

講座受講者を募集

とうちく 中央公民館

5月13日に受付

田辺中央公民館と北部住民センター(とうちく)は、平成7年度の教室・講座の受講者を募集します。

受付日時:5月13日(土)午前9時~正午

受付場所:田辺中央公民館と北部住民センター(受付たい講座が開かれる場所へ申し込んでください)

講座の種類や内容、申込方法などについては、本紙と同時に配布している講座案内「たなべびびア」をご覧ください。

みなさんの暮らしに結びついた生活実用講座から、趣味や知識を豊かにする教養講座まで内容も充実。仲間とともに学習しながら

ジュニアチャレンジ教室

自転車で行こう

中央公民館は、ジュニア 集合場所:近鉄木津川鉄橋の下(田辺木津川運動公園)募集します。

日時:5月13日(土)午後1時30分~午後4時

対象:小学3年生~中学1年生

内容:サイクリング(八幡市の御幸橋へ)

申し込み方法:中央公民館へ電話または電話で申し込み、問合せ先:田辺中央公民館 ☎62-2552

受付期限:5月10日(水)午後5時まで

5月のおはなし会

6日「がちょう番の娘」20日「かさやのてんどうじいさん」いずれも土曜日の午後3時~3時30分

春の園芸展

日時:5月20日(土)午後1時~7時、21日(日)午前9時~午後4時

場所:北部住民センター

内容:さつき・えびね・ラン・山野草などの展示と花の苗即売

5月のギャラリー

▽創作石粉粘土作品展「藤本ユキ江」2日(火)~17日(水)

▽写真展「田辺写真ビデオクラブ」18日(木)~30日(火)

5月のおはなし会

5月17日(水)午後3時30分からおはなし会ではなし会を行います。

「北の国から 95秘密」 倉本聰著

放映から14年以上経つドラマ「北の国から」シリーズ第6弾のシナリオ集。東京から北海道に戻った純の生活と新しい恋。そして、妹、弟の妻とある男性との駆け落ち騒動。青春真っただ中の2人を見つめる父親五郎の温かい眼。6月放送予定の作品です。

町税の納付

口座振替

手続は各金融機関(郵便局含)の窓口へ

〈今月の町税等〉

固定資産税.....第1期
軽自動車税.....全期

●お忘れなく納付ください。
町総務部収納課(☎63-1122)

やっぱりおいしい ホッカホカご飯

『ホッカホカご飯』はやっぱりおいしいな—新学期から田辺町内のすべての



炊きたての温かいご飯を食器によそってもらう三山木小の児童

町立小学校で自校炊飯始まる

小学校で「自校炊飯」がスタートしました。全校で週3回実施している米飯給食。お米は京都府産の「こしひかり」を使っているもの、これまでは食の普及に努める町教育委員会が、児童に少しでもお

小学校で「自校炊飯」がスタートしました。全校で週3回実施している米飯給食。お米は京都府産の「こしひかり」を使っているもの、これまでは食の普及に努める町教育委員会が、児童に少しでもお

おいしい米を食べてもらおうと、2年前からガス炊飯器の設置を計画。昨年4月から大住小と新小で試験的に自校炊飯を実施し、その成果をふまえて今年度から全9校での導入となったものです。

三山木小でも給食初日の4月10日、児童が炊きたてのご飯をほおほり「ふっくらしている」「温かくておいしい」と大喜び。給食調理師も「子どもたちがおいしいと喜んでくれるのがうれしい。これから本格格的な炊き込みご飯が出来ます。まずはタケノコご飯から」と張り切っていました。

学校週5日制が、月2回地域社会が協力しながら、という新しい段階を迎えようとしている。子どもたちは、どんなことに時間を過ごしてきたのでしょうか。

家庭や地域の役割は、学校週5日制が、月2回地域社会が協力しながら、という新しい段階を迎えようとしている。子どもたちは、どんなことに時間を過ごしてきたのでしょうか。

学校週5日制が、月2回地域社会が協力しながら、という新しい段階を迎えようとしている。子どもたちは、どんなことに時間を過ごしてきたのでしょうか。

学校週5日制が、月2回地域社会が協力しながら、という新しい段階を迎えようとしている。子どもたちは、どんなことに時間を過ごしてきたのでしょうか。



新しいホールに歌声響く

草内保育所が移転開所

草内保育所の増改築工事がこのほど完成、4月4日午前9時30分、同保育所が移転開所式が開かれ、関係者や園児、保護者ら約100人が新しい保育所のスタートを祝いました。

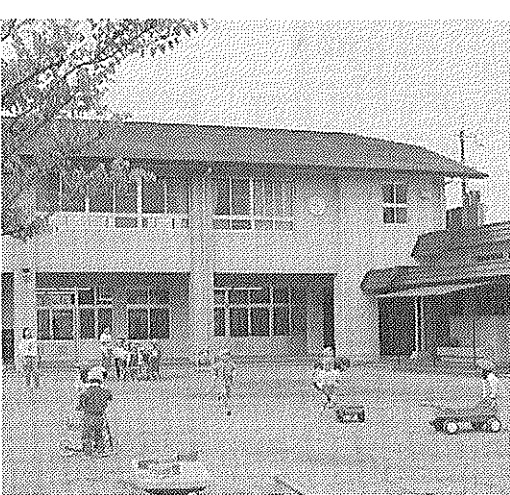

旧草内幼稚園跡に移転し新しく生まれ変わった草内保育所

園児らによる「田辺町保育のうた」の歌声が真新しいホールに響きわたり、最後の施設では増築が困難であったことに元気があふれるお礼の言葉とともに花束が贈られました。

園児らによる「田辺町保育のうた」の歌声が真新しいホールに響きわたり、最後の施設では増築が困難であったことに元気があふれるお礼の言葉とともに花束が贈られました。

園児らによる「田辺町保育のうた」の歌声が真新しいホールに響きわたり、最後の施設では増築が困難であったことに元気があふれるお礼の言葉とともに花束が贈られました。

園児らによる「田辺町保育のうた」の歌声が真新しいホールに響きわたり、最後の施設では増築が困難であったことに元気があふれるお礼の言葉とともに花束が贈られました。

園児らによる「田辺町保育のうた」の歌声が真新しいホールに響きわたり、最後の施設では増築が困難であったことに元気があふれるお礼の言葉とともに花束が贈られました。

自ら行動する力の育成を

学校週5日制のねらい

家庭や地域の役割は

学校週5日制が、月2回地域社会が協力しながら、という新しい段階を迎えようとしている。子どもたちは、どんなことに時間を過ごしてきたのでしょうか。

学校週5日制が、月2回地域社会が協力しながら、という新しい段階を迎えようとしている。子どもたちは、どんなことに時間を過ごしてきたのでしょうか。

学校週5日制が、月2回地域社会が協力しながら、という新しい段階を迎えようとしている。子どもたちは、どんなことに時間を過ごしてきたのでしょうか。

学校週5日制が、月2回地域社会が協力しながら、という新しい段階を迎えようとしている。子どもたちは、どんなことに時間を過ごしてきたのでしょうか。

学校週5日制が、月2回地域社会が協力しながら、という新しい段階を迎えようとしている。子どもたちは、どんなことに時間を過ごしてきたのでしょうか。

学校週5日制が、月2回地域社会が協力しながら、という新しい段階を迎えようとしている。子どもたちは、どんなことに時間を過ごしてきたのでしょうか。

学校週5日制が、月2回地域社会が協力しながら、という新しい段階を迎えようとしている。子どもたちは、どんなことに時間を過ごしてきたのでしょうか。

学校週5日制が、月2回地域社会が協力しながら、という新しい段階を迎えようとしている。子どもたちは、どんなことに時間を過ごしてきたのでしょうか。

学校週5日制が、月2回地域社会が協力しながら、という新しい段階を迎えようとしている。子どもたちは、どんなことに時間を過ごしてきたのでしょうか。

検証 阪神大震災



学研推進機構がシンポ

学研推進機構がシンポ。阪神大震災を振り返るシンポジウム。学研推進機構が主催する「阪神大震災を振り返る」シンポジウムが、4月28日（土）午後3時45分、山根一真氏（シヤナリ）の講演で開かれました。

（関西西文化芸術研究都市推進機構）
△午前10時30分開演
△午前10時40分講演「阪神大震災を振り返る」小里貞利氏（地震対策担当大臣）
△午前11時30分講演「災害と危機管理（仮題）」佐々淳行氏（評論家・元内閣安全保障室長）
△午後1時30分パネルディスカッション「阪神大震災を検証する」パネリスト：川上哲郎氏（関西経済連合会会長）弘原海清氏（大阪市立大学教授）菅波茂氏（アシア医師連絡協議会代表）野田正彰氏（京都造形芸術大学教授）
△午後3時45分講演「震災と情報」伝達（仮題）山根一真氏（シヤナリ）
△当日は近鉄高の原駅から会場まで無料シャトルバスを運行します。