



京都府田辺町 郵便番号 610-03 京都府綴京都田辺町田辺80 電話 0774-63-1122

# 広 報 志 志 志

## 町の人口

平成7年1月1日現在 ( )は12月1日現在  
 男 25,108人 (25,082) 女 25,495人 (25,446)  
 計 50,603人 (50,528) 世帯数 16,576世帯 (16,569)  
 =12月中の異動=  
 出生 39人 死亡 20人 転入 214人 転出 158人  
 町の木 南京はげ 町の花 ひらどつつじ



# 放置自動車の発生防止へ

## 3月から条例施行

タイヤを外され、ガラスも割られた放置自動車(大住西北向地内の路上で)

最近、放置された自動車などの機能がないものについて、次のような方法で処理します。

50ccバイクは、田辺町自転車等の駐車秩序の確立に際しては、町で処分することとなります。

自動車等の機能がなくなった場合、町が判断した場合、所有者が不明な場合は、町で処分することとなります。

### 20万円以下の罰金も

町は、住民の快適な生活環境を維持し、公共の場所の機能を保全するため、放置自動車等の発生防止及び適正な処理に関する条例(平成7年3月31日施行)を制定しました。同条例は平成7年3月31日から施行されます。

この条例は、町が管理する道路、公園などの公共の場所に放置された自動車や50ccを超えるバイクを対象とし、ナンバープレートを取り外したもので、自動車と取り外したもので、罰金が科せられます。

### 路上放置車両処理件数調べ

年 度	処理台数	処理車両区分内訳	
		軽 四	普通車
平成元年度	14	6	8
2 年 度	1	0	1
3 年 度	15	5	10
4 年 度	35	12	23
5 年 度	21	8	13

上表の処理台数は、町道に放置された車両のうち、町が直接撤去した台数であり、町や警察の勧告により所有者が自主的に撤去したものを含みません。

## 阪神大震災

### 被災地へ救援の手を

## 謹んで災害のお見舞いを申しあげます

### 公共施設に募金箱を設置

近畿地方を襲った「阪神大震災」は死者が5,000人を超す大惨事となり、神戸市を中心に家屋や道路をはじめ電気・ガス・水道など生活基盤が壊滅的な打撃を受けました。災害にあわれたみなさんに心からお見舞いを申し上げます。

町では早速、消防救護隊や給水車を派遣し現地で活動に当たったほか、町内の

被災地の一日も早い復興を願ひ、田辺町も義援金の取り扱いは行っていきます。義援金箱を設けているのは14の公共施設。設置期間は災害対策本部などに送ります。みなさんの協力を

お願いいたします。

▼役場庁舎2階住民課窓  
 ▼社会福祉センター1階福祉センター  
 ▼老人福祉センター「常磐苑」  
 ▼三山木福祉会館  
 ▼区画整理事務所(新田辺・三山木)  
 ▼中央公民館  
 ▼中央図書館  
 ▼北部住民センター  
 ▼中央体育館  
 ▼田辺公園プール  
 ▼消防本部  
 ▼消防署北部出張所

義援金の住民税控除  
 災害自治体に、個人で10万円以上の義援金を送ると課税(63-1122)へ。

住民税が控除されるのを存じますか。

この度の阪神大震災の義援金も、都道府県や市町村または住所地の都道府県共同募金会、日赤支部などに寄付された場合は控除の対象になります。

これには支出された年分の確定申告で寄付金控除の申告をする(申告には領収書を添付)が必要あり、翌年分の住民税は、寄付金総額から10万円を引いた額を控除して課税標準額を計算し税額を出します。

災害時の避難場所は町内14の学校を指定

広域避難場所			
名称	地区名	名称	地区名
松井ヶ丘小学校	松井ヶ丘山手	田辺高校	住宅原
大住小学校	井八林村野	草内小学校	内岡戸
大住中学校	大住ヶ丘花住	三山木小学校	本又崎内津口
桃園小学校	健康ヶ丘	同志社国際高校	戸戸杜木又西東羅
薪小学校	薪ヶ丘	普賢寺小学校	寺取玉船田
田辺小学校	田辺		
田辺中学校	田辺		
田辺東小学校	田辺		
培良中学校	草		

を下表のとおり定めています。くわしくは町消防本部(63-1125)へ。

町民記念植樹祭をみどりの日に  
 町は平成6年度内に誕生・入学・成人・結婚・金婚・転入など記念すべき慶事のある希望者を募集し、町民記念植樹祭を開きます。

日時 4月29日(みどりの日) 午前10時から  
 場所 木津川堤防つつみ公園(近鉄京都線木津川鉄橋西隣)  
 参加費 2,000円  
 しめきり 3月17日(金)

生垣設置に補助、樹木購入費の1/2  
 町は生垣を計画している人や生垣を設置された人に樹木購入費の一部を補助しています。

対象 ①幅員3m以上の道路に面した土地②樹木の高さ60cm以上③生垣の長さ5m以上、いずれの要件も満たす生垣を計画している人、または平成6年4月以降に生垣を設置した人

補助金の額 生垣用の樹木購入にかかると費用の2分の1以内の額で、5万円を限度とします。

申込・問合せ先 町民記念植樹祭・生垣設置補助事業とも町経済部環境課(63-1122)

生垣・花壇などのコンテスト  
 (財)田辺町都市緑化協会は、身近なところで緑と花のまじりくりに貢献している生垣や道沿いの花壇などのコンテストを行います。

応募対象 町内の個人・団体(学校・保育所・幼稚園・事業所・自治会など)が設置するもの

応募方法 写真(サビ判)と応募者の氏名(団体名)・住所・電話番号と簡単な説明文を記入した用紙を付けて応募ください。

受付期間 5月1日~6月30日  
 申込・問合せ先 町都市緑化協会(〒610-03田辺町田辺丸山19、63-1501)

新用途地域の種類と標準移行(標準的には→印のとおり移行します。)

Table mapping existing zones to new zones. Columns: 現行用途地域, 新用途地域. Rows: 住居系 (1-3), 商業系 (4-5), 工業系 (6-8).

秩序ある住みよいまちづくりのため、建築物の用途や高さなどを規制している「用途地域制度」...

良好な住環境へ制度改正

用途地域制度は、良好な住環境の形成や都市に役割を果たしてきました。この用途地域制度について...

用途地域をより細分化

平成8年6月までに移行

指定替えする都市計画の決定を、法律の施行から3年以内に行うことになり...

防災へ新たな誓い“出初式”

町消防出初式が1月8日、田辺中学校に消防関係者306人を集めて開かれました。

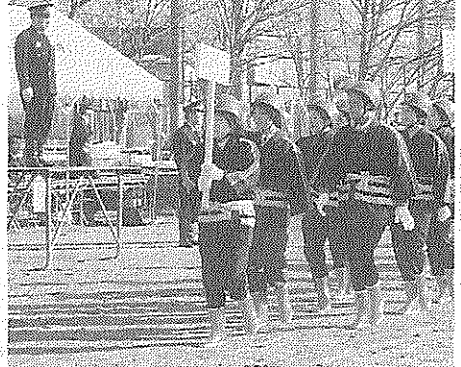

分列行進する婦人防火クラブのみなさん

現在ご使用になっている国民健康保険被保険者証は平成7年3月31日で有効期限が切れます。

3月中旬に新しい被保険者証を郵送します(一部を除く)ので、4月1日以降、医療機関などを利用の際は「新旧被保険者証は「ふじ色」から「うぐいす色」

鬼の大好きな「大豆」

2月3日の節分の夜に、鬼が、死者の世界の大王閻魔(えんま)の命を奪うために...

21ふるさと田辺塾

「ふるさとづくり」は、鬼が、死者の世界の大王閻魔(えんま)の命を奪うために...

地籍調査成果を登記

平成7年1月11日付けで三山木地区地籍調査の成果の登記が完了しました。

- List of names and titles for the '21 Hometown Tanabe Juku' (e.g., 加藤裕次(新) 三日月博行(府)

Advertisement for Ishikawa Ishikawa Stone Shop (石幸江守石材店) with contact info.

Advertisement for Tanabe Rental Trucks (田辺自動車のレンタルトラック).

Advertisement for Tanabe Tea (田辺茶) featuring a woman in traditional dress.

Advertisement for Tomioka Photo Studio (写真専門店 トモ屋).

Advertisement for Yamamoto Ichibu-do (山本一方堂) with contact info.

各用途地域における住居の環境の保護や、商業・工業などの業務の利便の増進を図るために、建築することができる建築物の用途については、次のとおりの制限が行われます。

新用途地域による建築物の用途制限の概要

Table with columns for '用途地域内の建築物の用途制限' (Building use restrictions in use zones) and '備考' (Remarks). Rows include categories like '住宅、共同住宅、寄宿舎、下宿' (Residential), '店舗等' (Retail), '事務所等' (Office), 'ホテル、旅館' (Hotel), '公共施設・病院・学校等' (Public facilities), '工場・倉庫等' (Factory/Warehouse), and '自動車修理工場' (Automotive repair shop).

注) 本表は、改正後の建築基準法別表第二の概要であり、すべての制限について掲載したものではありません。

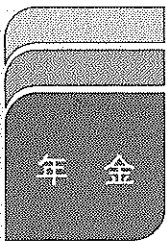

年金制度が大幅に改正

平成6年10月から年金制度が大幅に改正されました。今回の改正は、21世紀の本格的な高齢社会の到来を目前に控え、わたしたちの老後の生活設計の柱である公的年金制度をより安定

し、その役割を十分に果たしていただけるものにすることをめざしています。国民年金の主な改正は次のとおりです。【年金額の改善(平成6年10月実施)】

【死亡一時金の改善(平成6年11月9日以降)】国民年金の第1号被保険者が死亡した場合、遺族に死亡一時金が支給されますが、その額が改正され、保険料納付期間により12万円、32万円が支給されます。

【善意の寄付】田中が緑化推進のために10万円を寄付。日本ムービー企画(大阪)が福祉のために1万円を寄付。

【障害基礎年金の特例措置】障害基礎年金の特例措置が復活します。障害基礎年金をうけている人が、初めて医師にかかった日(初診日)の前日において、前々月までの保険料納付期間が加入期間の3分の2以上であることが必要です。

【死亡一時金の改善(平成6年11月9日以降)】国民年金の第1号被保険者が死亡した場合、遺族に死亡一時金が支給されますが、その額が改正され、保険料納付期間により12万円、32万円が支給されます。

【遺族基礎年金の支給要件】遺族基礎年金の支給要件となる18歳未満の子の年齢が、平成7年4月から18歳に引き上げられました。

固定資産課税台帳の7年度縦覧は4月に平成7年度固定資産課税台帳の縦覧は、地方税法の改正が予定されていることから、平成7年4月1日に見込みです。

【国民年金の高齢任意加入の特例(平成7年4月からの改正)】現在、20歳から60歳までを加入期間とし、65歳まで任意加入できることとしていますが、まだ加入期間(最低25年)が不足している人のために、基礎年金の受給資格期間を満たすことができるよう、70歳まで任意加入できることになりました。

【遺族基礎年金の受給は18歳の年度末に延長(平成7年4月からの改正)】遺族基礎年金の支給要件となる18歳未満の子の年齢が、平成7年4月から18歳に引き上げられました。

【国民年金の高齢任意加入の特例(平成7年4月からの改正)】現在、20歳から60歳までを加入期間とし、65歳まで任意加入できることとしていますが、まだ加入期間(最低25年)が不足している人のために、基礎年金の受給資格期間を満たすことができるよう、70歳まで任意加入できることになりました。

上村自動車 (民間車検工業) 先進技術とまごころで... TEL(0774)62-0176(代)

スピーディな相談は 節税に連動 法人税・所得税・譲渡所得 相続税・行政書士業 TEL62-0251 岡井宇一 事務所 税理士 岡井宇一

表印 実認 ゴム印 竹村印判店 JR田辺駅西行200m TEL(0774)1427

田辺金融会 京都銀行田辺支店 京都銀行大住支店 京都銀行三山木支店 京都信用金庫田辺支店 京都信用金庫三山木支店 京都共栄銀行田辺支店 南都銀行田辺支店 南都銀行三山木支店 南都信用金庫田辺支店 南都信用金庫大住支店 南都信用金庫三山木支店 南都信用金庫田辺庁舎前支店 京都中央信用金庫田辺支店 京都みやこ信用金庫田辺支店

京都厚生年金休暇センター指定店 出張撮影 ご婚礼 お宮詣り お見合 七五三 その他 TEL(0774)65-4516, 62-3062 田辺富士写真館

◆あなたは所得税、町・府民税の申告の必要がありますか?◆

スタート

① あなたは平成6年1月1日から12月31日までの間に収入がありましたか  
ハイ → ②へ  
イエ → ⑥へ

② スタート①から問いに、「ハイ」「イエ」で答え、その指示に従って進んでください。  
さて、あなたはA、B、Cどれにあてはまるでしょう。

⑦ 事業所得・給与所得・雑所得(公的年金等)などの所得の合計額が所得税の基礎控除・配偶者控除・扶養控除などの所得控除の合計額を超えましたか  
ハイ → Aへ  
イエ → Bへ

② あなたはサラリーマン(給与所得者)で、毎月の給与から所得税が源泉徴収されていますか(注)  
ハイ → ③へ  
イエ → ⑦へ

(注) 給与収入が1500万円を超えている人、途中退職の人は「ハイ」の方へ進んでください。

⑥ どなたかの扶養となっていますか  
ハイ → Cへ  
イエ → Bへ

③ 年末調整ができていますか  
ハイ → ④へ  
イエ → Aへ

④ 年末調整ができていない給与所得以外に所得がありますか  
ハイ → ⑤へ  
イエ → Cへ

⑤ 年末調整をしていない給与等の金額と給与所得以外の所得の合計額が20万円を超えましたか  
ハイ → Aへ  
イエ → Bへ

**A** 所得税の確定申告が必要です

**B** 町・府民税の申告が必要です

**C** 所得税・町府民税とも申告の必要はありません

# 申告と納税は期限内に

## 確定申告は2月16日から

### 正しく計算して申告

平成6年分の所得税の確定申告は2月16日から始まり、申告期限は3月15日ですが、期間満了に間に合いませんと申告会場はたいへん混雑し、落ちついて相談できなかつたり、長時間お待ちいただくようなこともあり、確定申告はできるだけ早めに済ませてください。

所得税は、納税者が自ら納めるだけでなく、不足税額を正しく計算して申告し、納税するという申告納税制度を採っています。昨年度の所得金額と税額を正しく計算し、早めに申告と納税を行ってください。

あなたには所得税、町・府民税の申告の必要があるかどうか、左のフローチャートで確かめてみてください。

確定申告が必要な人で、期限までに申告しなかったり、誤った申告をしたりすると、後で不足の税金を納めなければならないので、納めるだけでなく、不足税額を正しく計算して申告し、納税する必要があります。

確定申告をする必要のないことになり、早め提出してください。

申告相談受付場所：町役場3階305会議室  
申告相談受付時間：午前8時30分～午後5時  
土・日曜日は役場閉庁のため受け付けしません。

申告に必要なもの：申告書の控え、収入印紙、源泉徴収票、領収書、証明書、選付申告書の控え、本人名義の口座番号がわかるもの

税務署が申告相談の場では、申告書の記入方法や、源泉徴収票の読み取り方法など、お困りの点についてお答えいたします。

20万円以下であるなどのため確定申告をする必要のない人でも、選付を受けるために確定申告をする場合には、給与所得や退職所得以外の所得についても申告しなければなりません。

この選付を受けるための申告は2月15日以前でも受け付けていますので、申告書はご自分で作成し、早め提出してください。

選付申告書の提出は郵送でも結構です。宇治税務署(〒611 宇治市大久保町井ノ尻60-13)へ郵送してください。

# ハーマル あくさん

南久美子



宇治税務署は、平成6年分の確定申告に関する出張相談を左表の日程のとおり行いますので、ご利用ください。場では税理士が相談に応じます。

#### 宇治税務署出張相談の日程

相談の種類	日時	場所
〈申告受付〉 ●確定申告全般 ●譲渡所得申告全般	2月17日(金) 午前10時～午後3時	町コミュニティホール
〈申告受付〉 ●確定申告全般 ●譲渡所得申告全般	2月20日(月) 午前10時～午後3時	
〈申告受付〉 ●確定申告全般 ●譲渡所得申告全般	2月21日(火) 午前10時～午後3時	
〈申告受付〉 ●確定申告全般	2月22日(水) 午前10時～午後3時	京都信用金庫 田辺支店
〈申告受付〉 ●確定申告全般	2月23日(木) 午前10時～午後3時	町コミュニティホール
〈申告受付〉 ●確定申告全般 ●譲渡所得申告全般	2月24日(金) 午前10時～午後3時	町コミュニティホール
〈申告受付〉 ●確定申告全般	3月3日(金) 午前10時～午後3時	京都信用金庫 田辺支店

原付・軽自動車の異動は必ず申告を  
軽自動車税は、4月1日現在の所有者に対して年税額が課せられます。したがって、年度の途中で廃車や譲渡などがあった場合でも軽自動車税の選付はあります。申告しないと事実上町総務課課税課までお越しください。

▽中型・大型自動車  
の申告は京都陸運支局(京都市伏見区竹田向代町、075-6091-651)へ。

▽軽自動車の申告は軽自動車協会(陸運支局内、075-6091-651)へ。

**宇治茶の老舗**

御婚礼予約受付中

CHUSHIN SAN SO

緑のホテル 中心山荘  
TEL62-2248

**京料理**  
潤いとやすらぎの館

新居  
田辺町水取  
0120-023454  
TEL.63-1616(代)  
FAX.62-2498

改増築110番

あなたの住まいのご相談は

田辺改増センター

山本  
63-5654

茶は翔る

新傳兵衛  
TEL.0774-65-0421

トヨタ・ニッサン各種販売

車検・钣金・塗装・定期点検

お車のことならお気軽にご相談下さい。

ダイハツ専門店  
河村モーターズ

田辺町新  
TEL62-1967  
FAX63-3120

コンピュータによる健康体力相談を開く



日時 2月4日・18日(土)午前9時〜正午、6日・20日(月)午前10時〜正午、10・24日(金)午後6時〜9時

場所 田辺中央体育館トレーニングルーム

内容は各自の体力を総合的に測定し、それぞれにあった効果的なトレーニングプログラムを提供します。

対象 トレーニングルーム使用承認証をお持ちの個人利用料 1時間3人程度 11000円

申し込み方法 希望日の前日午後3時〜5時と7時〜9時までに田辺中央体育館(公)

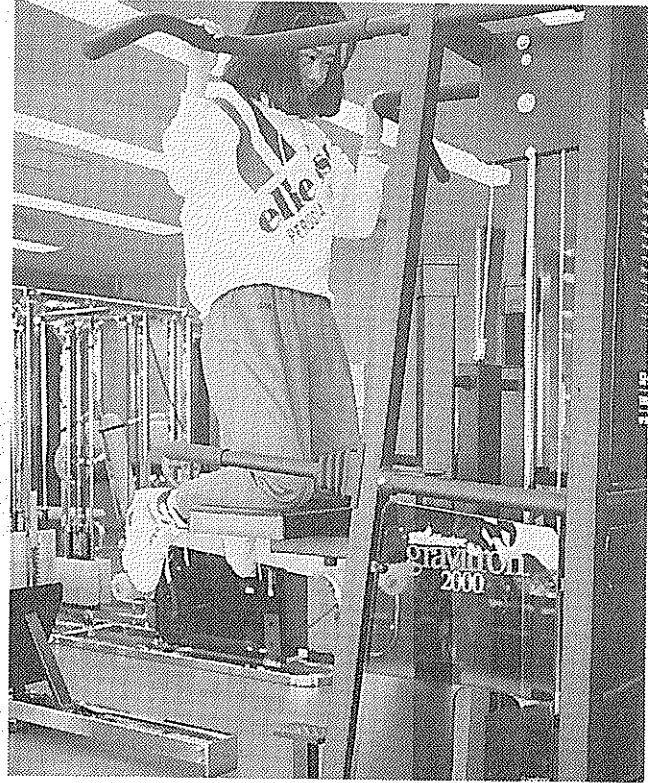

トレーニングルームに新しく入ったグラビトロン2000

上半身の筋肉強化に

グラビトロン2000入る

田辺中央体育館トレーニングルームに新しく入ったグラビトロン2000... 上半身の筋肉強化に効果的...



水泳記録会を開く

日時 3月19日(日)午後1時〜4時30分

児童手当の支給期間が延長されます

現在、母子家庭などに支給されている児童手当... 支給期間が延長されます...

少年少女水泳教室

対象 町内在住の水泳が得意でない小学1年生から6年生まで

幼児交通教室

田辺児童館は親子で楽しく遊びながら簡単な交通ルールの学習...

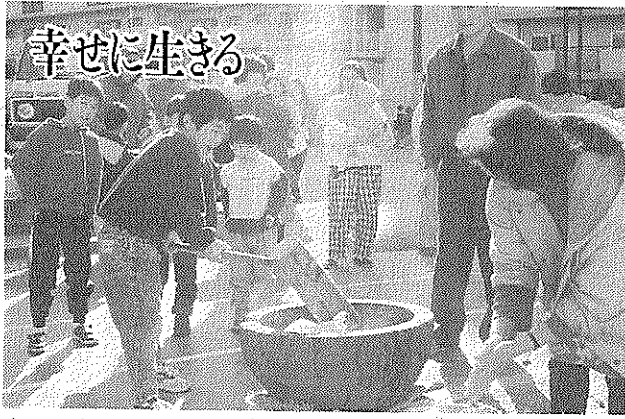

幸せに生きる

明日へ 人権を守る

父の仕事 小学校5年生の作文から抜粋(京都府の啓発資料から)

私の父の仕事は、家を建てる... 家を建てる仕事は、家を建てる道をおしたり、道をなすたり、川をのり、川の修理をする... 父の仕事をする人がいなかったら、どうなるのでしょうか...

人権は守り育てるもの お互いに認めあうもの

みんなが幸せに生きる権利を... 私たちは幸せに生きるために何を願っているのでしょうか... 人権は守り育てるもの、人権は共存的なもの(認めあうもの)...

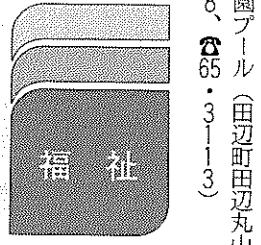

児童手当の振込確認を 町は児童手当の2月期(10〜11月)分を2月10日に振り込みます...

児童手当の支給期間が延長されます... 現在、母子家庭などに支給されている児童手当... 支給期間が延長されます...

京都 休暇センター 田辺町多々羅 TEL(0774)62-3500

インテリア 専門店 JR大住駅西 ☎(63)3099

小西秀芳堂 大正元年創業 田辺町本町 TEL☎2-0159

牧草コンサルタンツ 牧草土地家屋調査士事務所 田辺町東・法務局前 ☎62-4611代

産経新聞 朝刊のみ 1ヶ月 3,100円

電話 0774-6211001 FAX 0774-6211004

# 公職選挙法の改正 クリーン選挙実現を

## 寄附も寄附の催促も禁止

今年4月9日には京都府議会議員一般選挙、4月23日には田辺町長・田辺町議会議員一般選挙が予定されています。

選挙が近づくと、候補者が寄附を促したり、有権者が寄附を催促するようになることが起こりやすくなりますが、このような行為は罰則の対象になります。

昨年には金のかからない公正な選挙を実現するため、公職選挙法の改正が行われましたが、候補者も有権者もお互いにルールを守り、選挙が近づくと「クリーン選挙」を実現しましょう。

①政治家の寄附は禁止  
政治家が選挙区内にある除き、すべて罰則の対象となります。また、本人が出

## 「連座制」をより強化

今回の公職選挙法改正により、連座制とは、候補者係にある者が買収罪などの罪を犯し、刑に処せられたら、立候補予定者や一定の関係者に連座制が強化されます。

礼のための自筆によるものはかまいません。

④有料広告は禁止  
政治家や後援者が選挙区内にある者に対して、あいさつ状の目的で要求する罰則が強化されます。

⑤後援会の寄附も禁止  
後援会が選挙区内にある者に対して、花輪・香典・祝儀などを出す罰則が強化されます。

以上のうち①②④⑤によって処罰されると公民権停止の対象になります。

改正前は連座の対象者が総括主宰者、出納責任者、地域主宰者、候補者の親族でしたが、新たに候補者や立候補予定者や意思を通じた組織により行われる選挙運動の各分野において組織の構成員の選挙運動のあり方を決定し、実行させる者(組織の選挙運動管理者など)が加わりました。

特定候補者や立候補予定者が買収罪などの罪を犯し、刑に処せられたら、立候補予定者や一定の関係者に連座制が強化されます。



### 青年学級スピーチクリニックを開く

日程 3月9・16・23日  
(木)午後7時30分～9時30分

場所 田辺中央公民館  
内容 元NHKチーフアナウンサー有本忠雄さんを迎え、より魅力的な話し方を学ぶ

対象 町内に在住・通勤・通学する18歳～30歳の人

「広報たなへ」広告掲載者を募集しています。

やましろ合唱フェスティバル  
京都府南部のアマチュア合唱団が互いの交流を図る「やましろ合唱フェスティバル」を開催します。

### 広報たなへ 広告掲載業者募集

町は平成7年度の「広報たなへ」広告掲載者を募集しています。

掲載料 一回1万円

希望される方は、町管理課に情報提供の申込書に必要事項を記入し、同課へお申し込みください。

問合せ先 町管理課 (63・112)

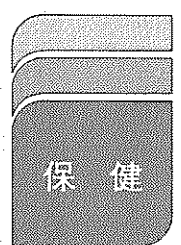

### 骨粗しょう症予防教室を開催します

府田辺保健所は、閉経後急速に骨量が減少する女性を対象に、骨粗しょう症予防教室を開催します。

日程 3月1日(水) 午後1時15分～4時、講義「骨粗しょう症予防について」

参加費 無料

申込方法 2月22日(水)までに町経済部農政課(63・1122)へお申し込みください。

### 米消費拡大料理講習

28日に「京の味のみ」  
町と田辺町米消費拡大推進協議会は米を中心とした料理実習を通して、日本型食生活の普及・定着を図り、米消費拡大に努めようと米消費拡大料理講習会を開催します。

日時 2月28日(火) 午前10時～午後1時

場所 田辺中央公民館調理室

実習内容 「京の味のみ」(割烹料理店経営)講師 梅川又三郎さん

定員 40人

参加費 無料

申込方法 2月22日(水)までに町経済部農政課(63・1122)へお申し込みください。

みなさんの参加をお待ちします。

### 田辺町消費生活モニター募集

町は住民のみなさんの消費生活の実態を把握し、消費者の意見を積極的に行政に反映させるため平成7年度の消費生活モニターを募集します。

活動内容 学習会・見学会への参加、生活関連物資の価格変動および加工食品の品質表示の調査、消費生活に関する意見の提出など

申込方法 はがきに「消費生活モニター希望」と氏名・住所・生年月日・職業のため活動してみませんか。

締め切り 2月25日(当日消印有効)

申込・問合せ先 町経済部農政課(2610103) 田辺町田辺80、63・1122

活動内容 学習会・見学会への参加、生活関連物資の価格変動および加工食品の品質表示の調査、消費生活に関する意見の提出など

申込方法 はがきに「消費生活モニター希望」と氏名・住所・生年月日・職業のため活動してみませんか。

締め切り 2月25日(当日消印有効)

申込・問合せ先 町経済部農政課(2610103) 田辺町田辺80、63・1122

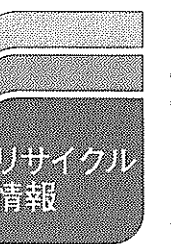

### リサイクル情報

譲りたい物・譲って欲しい物を町に登録してください。

リサイクル情報に関するお問い合わせは町経済部商工課(63・1122)へ。

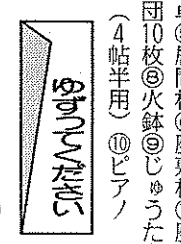

### 町民勤労者囲碁大会

日時 3月11日(土) 午後1時～5時

場所 北部住民センター

参加資格 町内に在住・在勤する人

参加費 500円

受付期間 2月1日(水)～3月10日(金)

申込・問合せ先 北部住民センター(63・7955)

おおむね60歳以上の健康で働く意欲のある方

事業所・ご家庭で高齢者の経験と技能を活用してみたいとお考えの方

申し込み・お問い合わせは、電話でOK!

田辺町シルバー人材センター  
社会福祉センター内 ☎65-4020

水道の開・閉栓業務は土・日・祝日は行なっていませんので……

必ず手続は平日に

誠実・信頼

ビル総合管理

<近代グループ>

警備 63-1000  
ビル管理 63-7000  
サービス 63-1000

近代

田辺町田辺久戸15

記念品・内祝・引出物・粗供養

ギフトショップ

ホリヲカ

よい品をより安く親切に

シャディ

シャディ 特約代理店

田辺町松井 ☎62-3518(代)

いのちはくま 出会いのとき

●母と子の教室  
お母さんと一緒

●ナースリークラス  
2才のおとむちと一緒に

問い合わせ  
そよがせ幼稚園  
乳幼児ハウス  
☎(62)9015

# 町政カレンダー

お子さんのしつけ・教育のことで悩みことがあつたら  
**早めに、学校や教育困りごと相談室へ!**  
 田辺町教育委員会 ☎63-4488(月 曜 ~ 金 曜)  
 教育困りごと相談室 ☎63-4488(午前9時~午後4時30分)

Sun. 日	Mon. 月	Tue. 火	Wed. 水	Thu. 木	Fri. 金	Sat. 土	
	<b>表の見方</b> 予防接種受付時間は 13:30~14:30 中図=田辺中央図書館 ☎65-2500 保セ=保健センター ☎63-2662		① 住宅取得等特別控除申告 受付(町コミュニティホ ール)10:00~12:00、13 :00~16:00 機能訓練事業(社福13: 30~15:30) 消費生活窓口相談(役場 2階民生課奥会議室13: 30~16:00)	② 乳幼児相談(保セ9:00 ~11:00) 哲学入門講座(中図13: 30~15:30) クロール水泳教室(11: 00~12:00) バタフライ水泳教室(13: :45~14:45)	③ 女性水泳教室(11:00~ 12:00) 勤労者水中エアロビクス (18:30~19:10) 夜間プール(17:30~20: 00) 染め物教室(北セ13:00 ~16:00)	④ コンピュータによる健康 体力相談(中体9:00~ 12:00) 平泳ぎ水泳教室 (10:00~11:00) 成人 水泳教室(11:00~12: 00) たなべ・同志社ヒ ューマンカレッジ(社福13: :30~15:30) 英会話教 室(中公13:30~)	
⑤ 休日応急診療所開設(受 付8:30~14:30) 桃竹茶会(北セ9:30~ 15:00) 新春茶かぶき大会(町コ ミュニティホール13:00 ~)	⑥ 成人健康相談(保セ9: 00~11:00) 三種混合 (保セ)=生後24~48か 月の幼児を対象、コンピ ュータによる健康体力相 談(中体10:00~12:00) 心配ごと相談(社福13: 30~16:00) 中高年水泳 教室、幼児水泳教室	⑦ 書道教室(中公・北セ9: :30~11:30) 茶道教室(中公13:30~ 16:30) 水泳ワンポイントレッシ ョン(14:00~15:00) 夜間プール	⑧ 料理教室(中公・北セ10: :00~13:00)	⑨ 女性セミナー(北セ10: 00~12:00) 哲学入門講座(中図13: 30~15:30) クロール水泳教室(11: 00~12:00) バタフライ水泳教室(13: :45~14:45)	⑩ 女性水泳教室(11:00~ 12:00) 勤労者水中エアロビクス (18:30~19:10) 夜間プール コンピュータによる健康 体力相談(中体18:00~ 21:00)	⑪ 建国記念の日 休日応急診療所開設(受 付8:30~14:30)	
⑫ 休日応急診療所開設(受 付8:30~14:30) スポーツに親しむ日(中 体9:30~17:00) トレーニングルーム使用 講習会(中体13:00~ 15:30~)	⑬ 成人健康相談(保セ9: 00~11:00) 母親教室<中期>(保セ 13:30~16:00) 妊娠 12~31週の妊婦を対象	⑭ 3か月児健診(保セ13: 00~14:00)=6年10月 生、結婚相談(社福13: 30~16:00) 書道教室(中 公・北セ9:30~11: 30) 茶道教室(北セ9: 30~12:30) 水泳ワンポ イントレッシン(14:00 ~15:00) 夜間プール	⑮ 大住老人大学(北セ10: 00~12:00) 心配ごと相 談(社福13:30~16:00) 消費生活窓口相談(役場 2階民生課奥会議室13: 30~16:00) 機能訓練事 業(社福13:30~15:30) おはなし会(中図15:30 ~16:30)	⑯ 確定申告受付開始(役場 305会議室3月15日ま で) 年金相談(福祉センタ ー13:30~) 3歳3か月児 健診、老人健康相談(第 警苑13:30~) 高齢者ホ ランティア養成セミナー (中公) 難聴者講座、ク ロール・バタフライ教室	⑰ 確定申告と譲渡所得申告 受付(町コミュニティホ ール)10:00~15:00 女性水泳教室(11:00~ 12:00) 勤労者水中エアロビクス (18:30~19:10) 夜間プール	⑱ たなべ女性ネットワー クの会全体会(町コミュ ニティホール)13:30~15: 30) どうちくセミナー(北 セ14:00~16:00) コン ピュータによる健康体力 相談(中体9:00~) 平 泳ぎ水泳教室、成人水泳 教室、英会話教室	
⑲ 休日応急診療所開設(受 付8:30~14:30) 第11回田辺町民駅伝競走 大会(開会式8:30) 普賢寺老人大学(普賢寺 公民館13:30~15:30)	⑳ 確定申告と譲渡所得申告 受付(町コミュニティホ ール) 心配ごと出張相談 (JA三山木支所)13:30 ~) 成人健康相談(保セ 9:00~) 三種混合(保 セ) コンピュータによる 健康体力相談(中体) 中 高年・幼児水泳教室	㉑ 確定申告と譲渡所得申告 受付(町コミュニティホ ール)10:00~15:00) 1 歳6か月児健診(保セ13: :00~14:00)=5年7 月生、書道教室(中公・ 北セ) 茶道教室(中公) 水泳ワンポイントレッシ ン、夜間プール	㉒ 機能訓練事業(社福13: 30~15:30)	㉓ 愛の献血(朝ニチダイ本 社)10:30~12:00、明治 乳業(東京都工場)13:30~ 15:30) クロール水泳教室(11: 00~12:00) バタフライ水泳教室(13: :45~14:45)	㉔ 確定申告と譲渡所得申告 受付(町コミュニティホ ール) 9か月児発達相談 (保セ9:30~、13:00 ~) 心配ごと相談(社福) コンピュータによる健康 体力相談(中体) 女性水 泳教室、勤労者水中エア ロビクス、夜間プール	㉕ 子育てセミナー(町コミュ ニティホール)14:00~ 16:00) 平泳ぎ水泳教室(10:00 ~11:00) 成人水泳教室(11:00~ 12:00)	
㉖ 休日応急診療所開設(受 付8:30~14:30)	㉗ 成人健康相談(保セ9: 00~11:00) 平成8年4 月から幼稚園に入園する 子と親の体操教室(中体 12:15~13:30) 中高年 水泳教室(14:00~15: 00) 幼児水泳教室(15: 10~16:00)	㉘ 3か月児健診(保セ13: 00~14:00)=6年10月 生、結婚相談(社福13: 30~16:00) 書道教室(中 公9:30~11:30) 茶道 教室(北セ9:30~12: 30) 水泳ワンポイントレ ッシン(14:00~15:00) 夜間プール	3月 ① 消費生活窓口相談(役場 2階民生課奥会議室13: 30~16:00) 機能訓練事業(社福13: 30~15:30) 料理教室(北セ10:00~ 13:00)	② 乳幼児相談(保セ9:00 ~11:00) 女性セミナー(北セ10: 00~12:00)	③ 女性水泳教室(11:00~ 12:00) 夜間プール 染め物教室(北セ13:00 ~16:00)	④ コンピュータによる健康 体力相談(中体9:00~ 12:00) たなべ・同志社 ヒューマンカレッジ(社 福13:30~) 平泳ぎ水泳 教室(10:00~) 成人水 泳教室(11:00~) 英会 話教室(中公13:30~15: :00)	

**2月のギャラリー**

▼田辺町の文化財展12月1日(水)~12日(日) 出土品や写真パネルなどで町内の文化財を紹介しています。協力は写真家の山本賢二氏。

▼早瀬哲恒写真展(カーブミラーの中の芽家)12月14日(火)~26日(日) 田辺町の文化財展スライド上映します

日時12月4日(土)午後1時30分~3時  
内容「スライドで見ると田辺の遺跡」上映・説明

**移動図書館巡回日程表**

曜日	地区名	駐 車 場 所	巡回時間	巡回日
火 曜	草 内	草内小学校北隣	2:20~3:00	7
	新興戸	新興戸中建設北50m	3:10~3:50	21
	興 戸	興戸公民館西200m	4:00~4:50	14
水 曜	水 取	水取コミュニティセンター	3:00~3:30	24(金)
	普賢寺	普賢寺公民館前	3:40~4:10	1
	多々羅	多々羅公民館西側空地	4:20~4:50	15
木 曜	天 王	天王バス停前	3:00~3:30	8
	高 船	高船農産加工センター前	3:40~4:10	22
	打 田	打田構造改善センター前	4:20~4:50	2
金 曜	松 井	松井児童公園	2:30~3:00	16
	健康村	健康村公民館	3:10~3:40	9
	東	サンロイヤルアカデミア	4:00~4:50	23
土 曜	出垣内	三山木小学校北側空地	2:10~2:40	9
	宮ノ口	宮ノ口白山神社横	2:50~3:20	23
	江 津	江津公民館前	3:30~4:00	9
日 曜	山 本	山本出荷場精米所前	4:10~4:50	23
	高 木	高木公民館前	2:30~3:10	9
	南山東	南山児童公園	3:20~4:00	23
	飯 岡	飯岡バス停前	4:10~4:50	9

★中央図書館・北部住民センター図書室で借りられた本も移動図書館で返すことができます。  
 ★貸出券は共通です。  
 ★その場で貸出券をおつくりしますのでお気軽にご利用ください。

**参加者を募集します**

シジュニアチャレンジ教室  
 中央公民館は、シジュニアチャレンジ教室の参加者を募集します。  
 日時12月11日(土) 午前9時30分~午後1時  
 場所11中央公民館  
 対象11小学3年生から中学生とその親  
 申込受付日12月15日(水) から先着順で受け付けます。  
 申込方法11中央公民館へ来館または電話で申し込み(☎62-2500)

**町税の納付**

**口座振替**

手続は各金融機関(郵便局含)の窓口へ

(今月の町税等)  
 国民健康保険税...第8期  
 ●お忘れなく納付ください。  
 町総務部収納課(☎63-1122)

**2月のおはなし会**

15日(水) 午後3時30分  
 からやさしいおはなし、4時からはおはなしとがいがおはなし。  
 おともたちといっしょに

2月4日(日) 午後3時  
 3時30分  
 みんなで来てね。

**「彼方への日々」**  
 唯川恵著

愛されるより愛したい。  
 2人の男性の間で揺れる瞳  
 子23歳の恋の行方は?  
 すべての恋する女性に捧  
 げる、しゃれたシティ恋愛  
 小説。いますぐ逢いたい。  
 「あなた」との距離ももつ  
 と身近に感じよう。

**住民票の記載変更**

ライパン意識の  
 社会情勢に即し、  
 住民票の「世帯主  
 との続柄」の記載  
 を区別なく、一律  
 に「子」と記載す  
 るように変わるも  
 ので、全国一律に  
 実施されます。

3月1日から住  
 民票(続柄)の記  
 載が変わります。  
 今回の変更は、  
 国の住民基本台帳  
 事務処理要領の一  
 部改正に伴うもの  
 です。  
 この改正は、プ  
 続柄は一律に「子」

# 男女共同参加による町づくり

## 増える「仕事もする、社会活動にも参加する女性」

### 男女平等と共同参加のための社会・労働環境づくり

雇用における男女平等の確保の推進

田辺町の住民アンケートの女性の就業状況を見ると、25～34歳で結婚・育児のために一旦家庭にはいり、子供の手が離れた時にパートタイム・アルバイト等で再び外へ働き出るといった傾向を示しています。今後もこのような傾向を示すと考えられ、女性が職場において、その能力や意欲を十分に生かしていくために、関係機関との連携を強化することも、企業に対しても、雇用の確保や待遇の改善についての啓発を行っていきます。

自営業者・農業従事者・パートタイム労働者等の対策の充実  
正社員・正職員等の常勤よりも、パートタイム等の非常勤として働いている女性が増えています。勤務日や勤務時間を自分に合わせられる利点がありますが、その雇用形態は非常に不安定で、労働条件や福利厚生制度等の処遇の改善が求められています。

### かがやきプラン

### 田辺町女性行動計画

#### その①

## 男女共同参加による豊かな地域社会の創造

### 学習機会の拡充と内容の充実

女性のライフスタイルの変化・余暇の時間の増加から、より充実した生活をめざして、仕事もする、社会活動にも参加する、という女性が増えています。そのため、公民館等の講座や教室の開催日や時間を工夫したり、保育ルームを設けるなど、多くの女性が利用できるように配慮します。また、多様な女性の学習

### 国際交流の推進

外国の人々と相互に理解を深め、国際的な感覚を身につけることは、女性の意識の向上にプラスとなり、女



アルバムを見ながら恩師と小学校時代の思い出を語る新成人

### 成人式

## 自分で決めた道を勇氣と希望をもって

町内で1316人が大人の仲間入り  
町は1月15日午前11時から、成人式を挙げて、新成人の門出を祝いました。式・成人のつどいを開催し、華やかな雰囲気の中で、新成人の門出を祝いました。式・成人のつどいを開催し、華やかな雰囲気の中で、新成人の門出を祝いました。

## 恩師らも20歳の門出祝い

アンジー・レイさん(松井ケ丘) 20歳になり大人の仲間入りしたことは、自分自身に責任を持つだけでなく、大人としての勇氣と自覚を持って人生にチャレンジしていくことだと思ふ。

### 20歳のメッセージ

分の可能性を生かしたい。生まれ育ったこの田辺の地で成人式を迎えられることを嬉しく思います。成人になるにあたり、新しく生まれ変わる気持ちで、一歩一歩確実に前進していきたいです。

## スナップ写真差しあげます

成人式

成人式・成人のつどいのスナップ写真を差しあげます。写真は、2月1日から2月16日まで役場庁舎4階の教育委員会前の通路に展示しています。写っている方のみ先着順で差しあげますので、直接、町教育委員会社会教育課へ申し出て下さい。

## 国民年金基金

### 5つのポイント

- ① 自営業の方にもサラリーマンなみの老後保障
- ② 公的な年金だから安心
- ③ ご要望にお応えできる年金設計
- ④ 掛金は全額社会保険料控除
- ⑤ 受け取る年金にも税制上の優遇措置

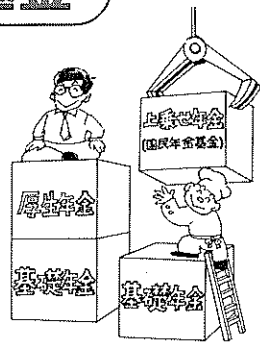

サラリーマン 自営業の方

加入申出書受付中  
くわしい資料の請求は

《京都府国民年金基金》

〒604 京都市中京区小川通三条下る狸々町127 高橋ビル ☎075(212)8415

## かがやき全体会

たなへ女性ネットワークの会かがやきは「全体会」を開きます。日時：2月18日(土)午後1時30分～3時 場所：町コミュニティホール

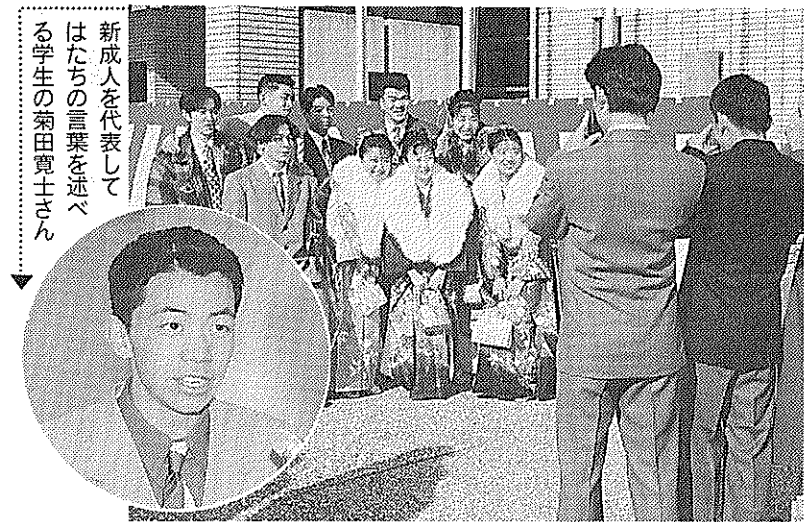

何年ぶりの再会かな…仲よく記念撮影

新成人を代表してはたちの言葉を述べる学生の菊田寛士さん

