

京都府田辺町
郵便番号 610-03
京都府綴京都府田辺町田辺80
電話 07746③1122

広報たよび

町の人口

平成6年9月1日現在 ()は8月1日現在
 男 24,966人 (24,922) 女 25,377人 (25,312)
 計 50,343人 (50,234) 世帯数 16,411世帯 (16,389)
 = 8月中の異動=
 出生 28人 死亡 16人 転入 235人 転出 138人
 町の木 南京はぜ 町の花 ひらどつつじ

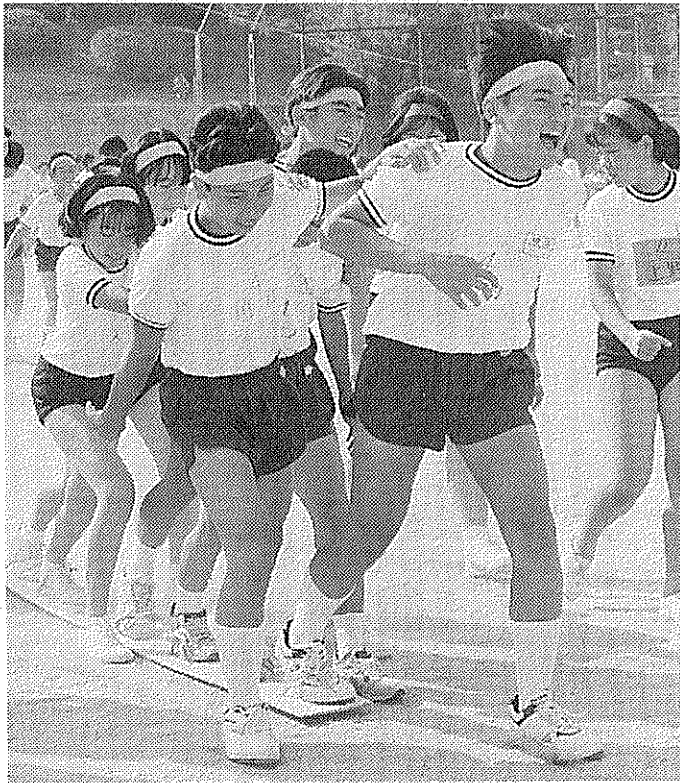

呼吸をあわせて、1、2、1、2...
 (田辺中学校体育祭、むかで競争から)

人口が50,000人を超えた わたしたちのまち「田辺」 市制について調べてみました

市制調査検討 特集

人口5万人を突破しました。このようなことから、市制に対する住民の方などからの問い合わせが多くなり、みなさんの関心におこたえするため、市制要件や「市」と「町」との相違点などについて特集を組みました。町議会では、昨年の12月に「市制移行特別委員会」を設置され、市制移行の調査、研究を進められています。庁内においても市制についての諸問題などを総合的に調査、検討する必要があります。このことから、市制調査検討委員会(部長級以上16人で構成)を設置しました。今後、市制移行の方向づけなどについては、住民のみなさんご意見や議会における議論などをふまえて、よりよい選択をしていきたいと考えています。(4・5面にも掲載)



市になるためには、一定の要件が必要です。その要件は「地方自治法」「京都府条例」「市制施行協議基準」に定められています。市になるための要件を田辺町の現状にあてはめてみました。

「人口5万人以上」とは最近の国勢調査またはこれに準ずる全国的な人口調査の結果が5万人以上であることをいいます。

平成2年国勢調査では町の人口は4万8899人でした。しかし、その後も人口が増え続け、本年4月に

地方自治法

1、人口5万人以上を有すること。

京都府条例

は人口が5万人を突破し、9月1日現在の人口は5万343人となっています。

2、中心市街地を形成している区域内の戸数が全戸数の6割以上であること。

「中心市街地」とは原則として役場が位置する市街地をいいます。市街地を形成している区域内の戸数とは、連なって形成している家屋敷のことです。

田辺町の中心市街地は、新田辺駅を中心に広がっており、これらの地域で連なっている戸数は、田辺町全戸数の6割以上となりま

こんな になるためには、 要件が必要です。

京都府には、市となるべき要件に関する条例があります。これには次の8項目を定めています。

1、地方事務所、税務署、公共職業安定所等の官署または府の公署がおおむね5以上設けられていること。

田辺町内には、京都府法務局田辺出張所などの官署が12、田辺地方振興局などの府の公署が10設置されています。

2、学校教育法に規定する高等学校以上の学校がおおむね2以上設けられていること。

田辺町内には、府立田辺高校、同志社国際高校、同志社大学、同志社女子大学などがあります。

3、公私私立の図書館、博物館、公会堂または公園等の文化施設がおおむね2以上設けられていること。

田辺町は、京都・大阪・奈良の3大都市のほぼ中間に位置するという良好な立地条件にあることなどから、昭和40年以降の大規模な住宅地開発などにより人口の増加が進み、本年4月には市制要件の一つである

田辺町内には、田辺中央図書館、田辺中央公民館、北部住民センターのほか、体育施設、公園などが多数あります。

4、上水道、下水道、軌道またはバス事業等の事業を1以上経営しているか、近い将来経営の見込があること。

田辺町には、上水道事業、下水道事業があります。

5、住民の担税力及び財政状態が市として発展するに定ると認められること。

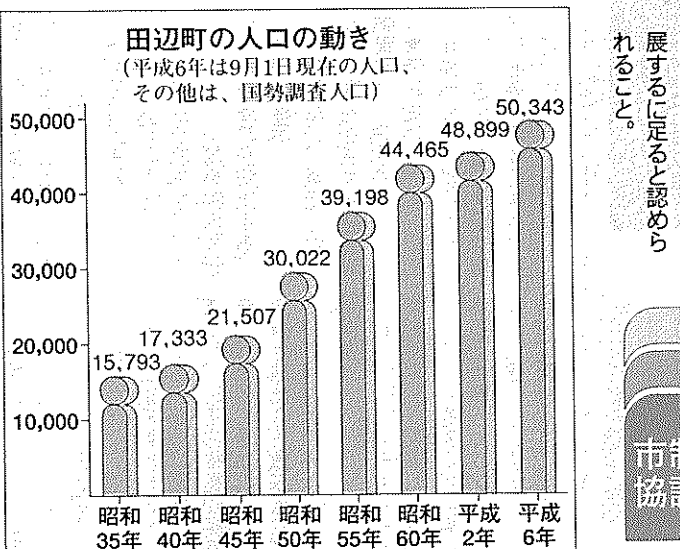

市制施行協議基準

この協議基準は、自治省で定められたもので、全部で14項目あります。地方自治法と京都府条例に重複する項目を除いた次の3項目について田辺町の現状をみてみましょう。

1、軌道、バス、定期船等の交通施設が整備されていること。

鉄道は、近鉄京都線、JR片町線、バスは、京阪宇治交通、京阪バス、奈良交通が運行されています。

2、都市計画事業が施行されていること、及び主要幹線街路の舗装等街路施設がある程度整備されていること。

田辺町は、都市計画法に定める市街化区域の線引きをはじめ、用途地域の指定や土地区画整理事業、都市公園事業の実施など、計画的なまちづくりを進めています。(4・5面に続く)

田辺町内には、田辺中央図書館、田辺中央公民館、北部住民センターのほか、体育施設、公園などが多数あります。

4、上水道、下水道、軌道またはバス事業等の事業を1以上経営しているか、近い将来経営の見込があること。

田辺町には、上水道事業、下水道事業があります。

5、住民の担税力及び財政状態が市として発展するに定ると認められること。

田辺町内には、田辺中央図書館、田辺中央公民館、北部住民センターのほか、体育施設、公園などが多数あります。

4、上水道、下水道、軌道またはバス事業等の事業を1以上経営しているか、近い将来経営の見込があること。

田辺町には、上水道事業、下水道事業があります。

5、住民の担税力及び財政状態が市として発展するに定ると認められること。

わたくしたちは、明るく住みよい豊かな町づくりを将来にむかって進めていくために、その生活の規範ともいべき住民憲章を定めました。わたくしたちの日常生活のなかに、この憲章がとけこんで守られていくことを望みます。

わたくしたちは、郷土の自然を愛護し、清潔な町づくりにつとめましょう。

わたくしたちは、郷土の産業を育て、田園都市実現に努力しましょう。

わたくしたちは、老人・子どもを温かくいたわり、健康で明るい家庭を築きましょう。

わたくしたちは、郷土の歴史を知り、文化遺産を大切に譲りましょう。

わたくしたちは、小さな親切で社会や生活の向上につくしましょう。



町網紀点検委員会が提言

9月14日、田辺町網紀点検委員会から原田町長へ「田辺町職員網紀保持に関する提言をいたした」として、町長がその先頭に立って信頼回復をめぐらして欲しい。」との要請がありました。同委員会は、去る4月に発覚した宇治税務署元調査官に対する脱税見逃し工作をめぐる汚職事件

町職員の網紀保持に関する方策

町職員代表3名、町職員組合代表3名の9名をもって設置されたもので、8回にわたり職員同委員会は、去る4月の網紀保持のあり方について討議いただき、管外に発覚した宇治税務署元調査官に対する脱税見逃し工作をめぐる汚職事件その方策について提言を

町立幼稚園児を募集

10月17・18日に受付

町教育委員会は、平成7年度町立幼稚園の入園児を募集します。募集する幼稚園と人員は左表。

幼稚園名	募集人員
田辺幼稚園	3歳児 40名 4歳児 35名
田辺東幼稚園	3歳児 60名 4歳児 70名
草内幼稚園	3歳児 20名 4歳児 35名
大住幼稚園	3歳児 40名 4歳児 35名
三山木幼稚園	3歳児 20名 4歳児 35名
松井ヶ丘幼稚園	3歳児 20名
薪幼稚園	3歳児 20名

※大住幼稚園は桃園小学校区を含む。
※各園の5歳児及び大住、松井ヶ丘、薪幼稚園の4歳児については若干名の募集です。

教育委員に小泉氏

人権擁護委員には上村氏

町教育委員会委員の任期満了に伴い、9月町議会(住民登録者)と平成7年(住民登録者)と平成7年3月31日までに町内に転入

全国ふるさと

の川サミット

町は第11回全国都市緑化きょうとフェア実行委員会の協賛を得て「ふるさとの川づくり・まちづくりを語る」第2回全国ふるさとの川サミットを開きます。

10月から行政手続法が施行

公正で透明な行政を

公正で透明な行政をめざす事項を定めること、10月1日に行政手続法が施行されました。役所に対して、住民のみならずから行われる許認可などの申請の処理について「遅い」「棚ざらし」になっているのは「審査の基準がわかりにくい」「なぜ不許可になったのかわからない」などの苦情があります。

身障割引の対象拡大

町民生課で申請を

日本道路公団などでは、10月1日から有料道路通行料金の障害者割引制度の割引対象を拡大します。このため行政手続法では、申請に対する処分、不利益処分、行政指導、届出に関する手続について共通

21ふるさと田辺塾

近年、同志社大学が学問研究と教学の府を田辺の町に定められ、Jリーグ「ガンバ大阪」がトレーニングの拠点を置かれた事に注目したいと思

出すまでに必要とする標準的な期間を定めるよう努め、公表する。審査開始義務申請が到達したときは、すぐに審査を開始する。このため、審査の遅れを防止する。理由提示許可しない、承認しないなど申請を拒否するときは同時にその理由を示す。情報提供申請者から求められたときは、審査の進行状況や申請に必要な情報の提供に努める。

小西秀芳堂

額装 軸物表装 富士

大正元年創業

田辺町本町 TEL②-0159 FAX②-6100

牧草コンサルタンツ

牧草土地家屋調査士事務所

測量 調査 計画 設計 都市計画 区画整理 補償 開発認可・不動産登録申請

田辺町東・法務局前 ☎ 2-4611(代)

ギフトショップ ホリヲカ

よい品をより安く 親切に

シャディ

シャディ特約代理店

田辺町松井 ☎2-3518(代)

誠実・信頼

ビル総合管理 <近代グループ>

警備(株)③1000 近代ビル管理(株)③7000 サービス(株)③1000

田辺町田辺久戸15

山本一方堂

山本一方堂 山本一方堂

近鉄新田辺駅西側 ☎07746200218

医療費

適正化と財源の効率的運用

入院時の患者負担が変わります

平成6年6月に医療保険のように変更されます。な(場合)の負担が必要となり、お(この)負担額は高額療養費(ます)。

平成6年10月1日から入院時の患者負担がかわります。

○下表の①および②に該当する人は、加入している医療保険の加入者は町福祉部国民年金課、老人保健の人給されています。

10月1日からはこれに代わって、1児につき一律30万円の出生育児一時金が支給されます。

現在の改正は、21世紀の本格的な高齢時代を迎えるにあたって、すべての国民に質の高い医療を確保するとともに、国民の負担が過大なものにならないよう、医療費財源を効率的に運用し、医療費の適正化を図ることにある、とされています。

この認定証を、被保険者証等に添えて医療機関の窓口提出することにより、減額が受けられます。

現在、看護・介護の職員が充実していない病院に入院した場合、患者が自分で付き添い看護を頼んで病院外から来てもらうケースが、1日600円(一般)の負担が下ま

入院中の食事代 一部を患者負担

入院中の食事代は、10月1日から患者の負担が下表も、1日600円(一般)の負担が下ま

減額が受けられます。

現在、看護・介護の職員が充実していない病院に入院した場合、患者が自分で付き添い看護を頼んで病院外から来てもらうケースが、1日600円(一般)の負担が下ま



幸せに生きる

明日へ 人生を生きる

結婚は2人の問題なのに... 小学校6年生の作文より... お父さんとお母さんが話して... わたしの家は「店」をた... すが、その日の屋敷に買物に来た人が、

自分自身の課題として 差別の解消への行動を

近所のお姉さんのことをいろいろ聞いて... 「この町内に越してきたのはいつ頃...」

「結婚は2人で決めることだと思...」

「結婚は2人で決めることだと思...」

「結婚は2人で決めることだと思...」

1日につき600円(平成6年10月～8年9月)	
ただし、次の①および②の場合には、それぞれ以下の金額に軽減されます。	
① 町民税非課税世帯等の入居者	1日 450円
町民税非課税世帯等の入居者で、過去1年間の入院日数が90日(平成6年10月1日以降のものに限る。)を超えている場合	
② 町民税非課税世帯等の高齢福祉年金受給者	1日 200円

時の看護・介護は医療機関が提供するべきものであることを明確にすることになっ

移送費

歩行困難な患者の入院・転院などの車代は、これまで療養の給付として支払われていたが、10月からは現金給付としてあ

在宅医療の推進

国民の病気の構造が、むかし感染症中心から成人病中心へと変化してきたこと、長期間の療養生活を余儀なくされる場合が増えていることになりまし

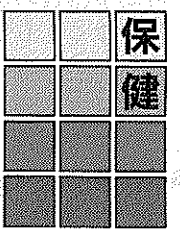

10月1日から 予防接種法などの一部が改正に

府田辺保健所は乳幼児の予防接種の一部が改正に、不安や悩みを持つ人を対象に、専門医による教室や個別相談、電話相談を行って

【アトピー教室・個別相談】▽日程10月4日、11月8日、12月6日、いずれも火曜日の午後1時30分～4時30分(要予約)▽場所 府田辺保健所▽申込・問合せ先 府田辺保健所(☎3・5745)

【電話相談】▽日程10月13日、11月10日、12月15日、いずれも木曜日の午後1時30分～4時30分▽電話番号 5・1287

こう原病相談

府田辺保健所は、こう原病患者またはその疑いのある人と家族を対象に専門医による個別相談(要予約)を行います。

日時10月24日(月)午後1時～5時

場所 府田辺保健所

申込・問合せ先 府田辺保健所(☎3・5745)

ねたぎりの老人を対象に

検診や指導に

府田辺保健所は在宅で65歳以上のねたぎりの人を対象に、歯科医師の家庭訪問による歯の検診や口腔衛生指導などを行います。

受診できる期間11月中旬～平成7年2月28日

定員25人(申込順)

申込期限10月26日

問合せ先 老人保健・福祉医療(母子医療・障害者医療・老人医療)は町福祉部

申込・問合せ先 府田辺保健所(☎3・5745)

老人訪問看護ステーション「やすらぎ」

医療法人社団石鏡会(石丸寿一理事長)は9月1日、田辺中央病院内に老人訪問看護ステーション「やすらぎ」を開設しました。

寝たきり状態、痴呆などの症状がある人を対象に日常生活の看護、かかりつけの医師の指示による医療措置、リハビリテーション、介護相談を行います。

申込・問合せ先 老人訪問看護ステーション「やすらぎ」(☎3・3049)

女性ネットワークの会

たなへ女性ネットワークの会がやきに参加をのめさし、様々な勉強会を開いています。入会は随時受け付けていますので、お気軽にご参加ください。

【環境問題】▽日時10月15日(土)午前10時～正午▽場所 田辺中央公民館

【女性の職業と社会参加】▽日時10月22日(土)午後1時30分～4時▽場所 北部住民センター

表

◎第48回全国茶品評会玉露の部農林水産大臣賞 出島治氏(飯岡)

◎第48回全国茶品評会玉露の部産地賞 田辺町

善意の寄付

◎西口三郎さん(草内山科)が福祉のために3千円を寄付

京都厚生年金休暇センター指定店

出張撮影 ●ご婚礼
お宮詣り ●お見合
七五三 その他

☎(07746) 5-4516, 2-3062

田辺富士写真館

あらゆる写真の事なら

〒640-0201 田辺市南里2-2-0450

一休寺霊苑指定 甘南備寺霊苑指定

石碑・庭園石・石垣 建築石材加工

石幸江守石材店

田辺町南里2 2-0450

田辺自動車の レンタルトラック (時間貸可)

軽4輪 トラック クレーン
1 t トラック クレーン
2 t トラック クレーン
3 t トラック クレーン
4 t トラック クレーン

新車販売、車検受、板金塗装

株式会社 田辺自動車

近鉄三山木駅西1000米 ☎(07746)2-0201(代)

宇治 純正宇治茶

舞妓の茶

田辺町普賢寺 TEL 20256(代)

写真専門店

カメラの トモミ屋

カメラ・DPE・写真撮影 スピード写真・材料一式

近鉄新田辺駅東 TEL 2-5548

違点調べ

場合	町の 場合
条により設 ける。	設置は任意とされている。 (本町は未設置)
生活保護、 老人福祉、 福祉各法に定 更正の措置 を行う。	社会福祉事務所は府が設置し、 福祉六法に係る事務処理を行い、 町は府の補充業務とされる。
国3/4 市1/4	負担割合 国3/4 府1/4
保護等に要 諸経費は、 れる。	経費の負担がないので普通交付 税への算入はない。



町役場、右上方に近鉄新田辺駅

書記長を置かなくてもよい。	町長及び町議会議員の選挙期日 の告示は、少なくとも5日前。
0万円	町長選挙の供託金 50万円
金 30万円	町議会議員選挙の供託金は、除 外とされている。
選挙におけ がき) のは	町長及び町議会選挙における文 書図画(通常はがき)のはん布数
8,000枚 2,000枚	町長 2,500枚 町議会議員 800枚
81円 310万円 501円 220万円	選挙運動支出制限額 町長 人数割額 110円 固定額 130万円 町議会議員 人数割額 1,120円 固定額 90万円
市単位で一 定数が定め	原則として選挙区は郡単位。

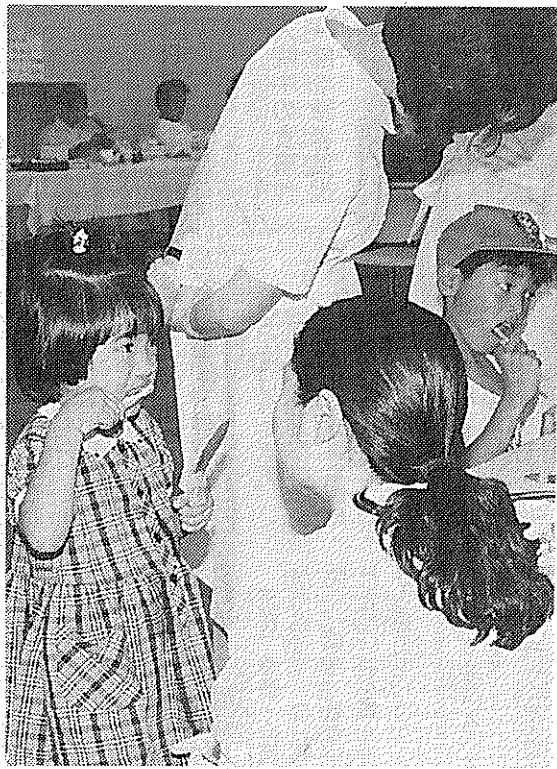

住民に身近なより細かい福祉行政が可能に
(7月17日に開かれた歯の広場から)

福祉

まちの福祉が変わる
福祉事務所を設け、社会福祉主事(ケースワーカー)を置いて、これまで府で取り扱っていた生活保護事務をはじめ、老人福祉や児童福祉、母子福祉、身体障害者福祉、精神薄弱者などの援護や育成、更正事務を行うこととなります。これにより住民に身近なより細かい福祉行政が可能となります。

市と町は、住民に直結した地方行政を行う同じ自治体であっても法律などで区分され、市は町以上の責務を負うこととなります。これは、市のほうが町より行政事務が多く、それだけ細かい行政運営が求められるからです。それでは、町が市になると「暮らして」や「行政」がどのように変わるのか、具体的にみてみましょう。

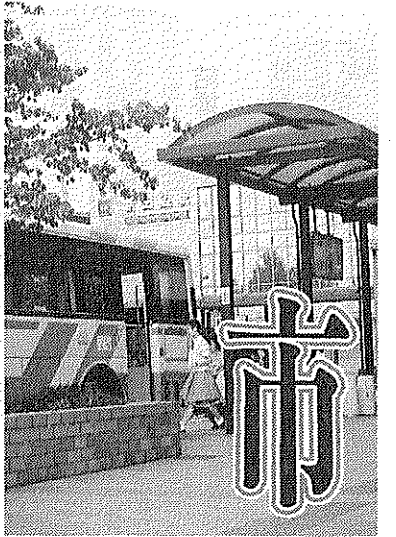

市になれば暮らしと行政は、こう変わります。

財政

まちの財政が変わる
地方自治体の行政運営は、町税などの自主財源のほか、国・府からの補助金

などの交付を受けていろいろな事業を行います。この国・府から交付される主なものは、地方交付税や交付金、国庫支出金、府支出金などがあります。これらは、その地方自治体の財政状況や事業計画などによって交付されます。市の場合、行政事務の変更にもとまらず、財政制度の枠組みがかわります。



住民の負担

住民の負担が変わる

町民税の個人分は、均等割額と所得割額に応じて課税される所得割額からなっています。市になると所得割額は変わらないのですが、均等割額が現在の年額1500円から2000円に増額され、1人当たりの負担が年額500円増加することになります。また、市街化区域内に農地を所有している方は、農

地に対する課税が原則宅地並み課税となり、固定資産税や都市計画税などが増加することになります。しかし、500平方メートル以上の一団となった農地については、生産緑地地区の指定を受けることにより、営業を条件に、農地課税となります。なお、他の税は基本的に現行と変わりありません。

行政

行政サービスが変わる
複雑・多様化する行政需



みんなが生き生き暮らせるまち (6月26日に開かれた舞踊発表会から)

市制に移行するための特集
この特集で知らせましたように、数多くの法的要件がありますが、町としては、住民のみなさんの意向が最もたいせつであると考えています。そのため、本年10月下旬に、20歳以上の住民のみなさんから無作為抽出した約5000人の方を対象として、アンケート調査を行い、ご意見をおききしたいと思います。

アンケート調査へのご理解とご協力をよろしくお願ひします。

市制調査検討に関するお問い合わせは、町管理課(電話 3-1122)まで。

おねがい

本町でもこれまで行政運営の近代化、効率化に努め行政組織の見直しを図ってきました。市になれば、福祉業務のように今まで府で行っていた事務を市で行うことが義務づけられ、さらに充実した行政が行われます。

トヨタ・ニッサン各種販売
車検・钣金・塗装・定期点検
お車のことならお気軽にご相談下さい。

ダイハツ専門店
河村モータース

田辺町新
TEL 2-1967
FAX 3-3120

充実のカーライフ!
先進技術とまごころで…

(民間車検工業)
上村自動車

TEL (07746) 2-0176(代)

企業の繁栄は事業主と会計人との深いコミュニケーションから

スピーディな相談は
節税に連動

[法人税・所得税・譲渡所得
相続税・行政書士業]

TEL 2-0251
岡井宇一 税理士事務所
税理士 岡井宇一

実認 ゴム 表
印 印 印 札

竹村印判店

JR田辺駅西行200m
TEL ② 1427

田辺金融会

京都銀行 田辺支店
京都銀行 大住支店
京都銀行 三山木支店
京都信用金庫 田辺支店
京都信用金庫 三山木支店
京都共栄銀行 田辺支店
南都銀行 田辺支店
南都銀行 三山木支店
南都信用金庫 田辺支店
南都信用金庫 大住支店
南都信用金庫 三山木支店
南都信用金庫 田辺庁舎前支店
京都中央信用金庫 田辺支店
京都みやこ信用金庫 田辺支店

市と町の相

区分	項目	市になった場合	町の場合
議会	議員定数	人口5万人以上15万人未満の市は36人。 (ただし、減数条例で36人以下にすることができる)	人口5万人未満の市及び2万人以上の町は30人。 (現在、本町は減数条例により定数24人)
	議会の招集告示	開会の日前7日までに告示。	開会の日前3日までに告示。
	議決事項 (契約、財産の売買)	<p>予定価格15,000万円以上の工事又は製造の請負契約は、議決が必要となる。</p> <p>動産、不動産の売買で2,000万円以上の場合に議決が必要となる。 (土地は5,000㎡以上に限る)</p>	<p>予定価格5,000万円以上の工事又は製造の請負契約は、議決が必要となる。</p> <p>動産、不動産の売買で700万円以上の場合に議決が必要となる。 (土地は、5,000㎡以上に限る)</p>
監査	委員定数	3人又は2人(市条例で可)	2人又は1人 (町条例で2人としている)
産業	商工会議所の設置	商工会議所を設置することができる。	原則として設置できないが、地方自治法第8条第1項第1号から第3号に定められた要件を備えていれば、設置することができる。 (同種団体として商工会あり)
	住民税の個人均等割額	人口5万人以上50万人未満の市は、年額2,000円。 府民税については、市も町も年額700円。	人口5万人未満の市並びに町は、年額1,500円。
	特別土地保有税	1,000㎡以上の土地の取得及び保有の場合に課税対象。	5,000㎡以上の土地の取得及び保有の場合に課税対象。
住民負担	固定資産税及び都市計画税	市街化区域内農地に対し宅地並み課税が適用される。 しかし、500㎡以上の一団となった農地は、生産緑地地区指定を受けることにより、営農を条件に、農地課税となります。	市街化区域内農地に対し農地並み課税。

区分	項目	市になった場合
社会福祉	福祉事務所の設置	社会福祉事業法第13条が義務づけられている
	社会福祉主事の設置等	社会福祉主事を置き、児童福祉、母子福祉、身障者福祉、精神障害者の援護育成またはこれに関する事務を直接担当する
	保護費等の負担割合	負担割合
財政	地方交付税	福祉事務所及び生活保護の経費のうち市負担普通交付税に算入される

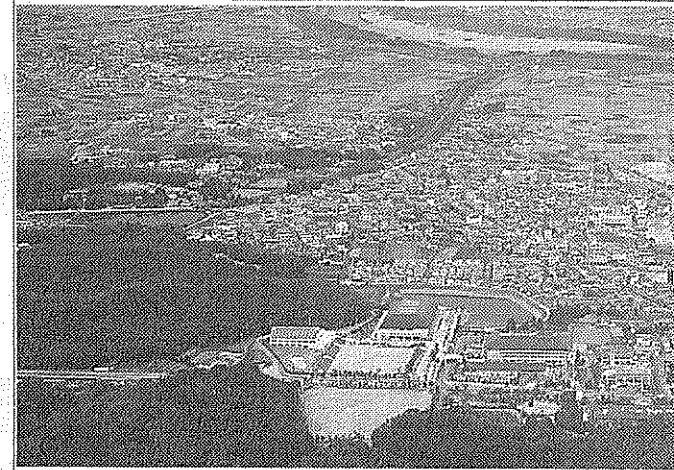

田辺町の中心市街地を空から撮影(中下方に田)

区分	項目	市になった場合
選挙	選挙管理委員会の書記長の設置	書記長を置く。
	選挙期日の告示、供託金等	市長及び市議会議員の告示は、少なくとも市長選挙の供託金、市議会議員選挙の供託金
	府議会議員選挙区	市長及び市議会議員の文書図画(通常は人布数)市長、市議会議員選挙運動支出制限額市長人数割、市議会議員人数割
府議会議員選挙区	原則として選挙区が選挙区(人口により)	原則として選挙区が選挙区(人口により)

●全国町人口ベスト10 (平成6年3月31日現在)

①	印西町(千葉県)	54,263人
②	日進町(愛知県)	52,615人
③	広島町(北海道)	52,093人
④	吉川町(埼玉県)	51,549人
⑤	石狩町(北海道)	51,495人
⑥	府中町(広島県)	50,223人
⑦	田辺町(京都府)	49,369人
⑧	古賀町(福岡県)	48,607人
⑨	富里町(千葉県)	47,391人
⑩	栗東町(滋賀県)	46,680人

全国で人口の多い町のベスト10です。日進町では平成6年10月に市制を予定され、また印西町、広島町、吉川町、石狩町でも市制の準備や検討をされています。

データあれこれ

●市町村ひとくちメモ(平成6年3月31日現在)

人口最多の市	横浜市(神奈川県) 3,265,035人
人口最少の市	歌志内市(北海道) 7,558人
人口最多の町	印西町(千葉県) 54,263人
人口最少の町	高島町(長崎県) 1,128人
面積最大の市町村	足寄町(北海道) 1,408.32km ²
面積最小の市町村	高島町(長崎県) 1.27km ²
田辺町の人口	49,369人(2,572町村中7番目) 50,343人(平6.9.1現在人口)
田辺町の面積	42.94km ² (3,258市区町村中2,216番目)

限定販売中

『田辺町近代誌』
全一巻 5,000円

明治から現代までの田辺の歩みをやさしく解説

『田辺町近世近代資料集』
全一巻 6,000円

室町時代から町の合併にいたるまでの貴重な歴史資料を収録

田辺の歴史を知る

町総務部総務課で取り扱っておりますのでお気軽にお問い合わせください。
☎07746-3-1122

宇治茶の老舗

今村茶翠園

電話 〇七七四六二一〇〇一八
FAX 〇七七四六一二一八〇四〇

御婚礼予約受付中

THE CHUSHIN SANJO
MANAGEMENT RESORT FOR URBAN LADIES GOLF CLUB

緑のホテル
中心山荘
TEL 2-2248

京料理
潤いとやすらぎの館

新店
田辺町水取
☎0120-023454
TEL. 3-1616(代)
FAX. 2-2498

改増築110番

あなたの住まい
のご相談は

田辺改増センター

山本
☎ 3-5654

新

TEL

スポーツの秋 満喫

卓球・バレー・バドミントン

町社会体育協会は、第900回混合ダブルス大会(補欠含む)を開催し、町民総体大会の参加者を募集します。

【卓球】
日時10月23日(日)午 体育協会事務局(☎2・9550) または町卓球連盟(☎3・0189)
場所11月13日(日)午 5時9時から
参加資格1町内在住・18歳以上
参加費1チーム2000円
しめきり10月28日
申込・問合せ先1町社会体育協会事務局(☎2・9550)

【バドミントン】
日時11月27日(日)午 9時から
場所11月27日(日)午 9時から
参加資格1町内在住・18歳以上
参加費1チーム2000円
しめきり10月28日
申込・問合せ先1町社会体育協会事務局(☎2・9550)

町社会体育協会は、第900回混合ダブルス大会(補欠含む)を開催し、町民総体大会の参加者を募集します。

【バレーボール】
日時11月13日(日)午 5時9時から
場所11月13日(日)午 5時9時から
参加資格1町内在住・18歳以上
参加費1チーム2000円
しめきり10月28日
申込・問合せ先1町社会体育協会事務局(☎2・9550)

野外活動を楽しく

10月30日、竜王でつどい

町教育委員会は「野外活動のつどい」を開催します。

日時10月30日(日)午 9時～午後3時
場所1町竜王青少年野外活動センター
対象者1町内在住の乳幼児以上の幼児と保護者
しめきり10月28日
申込・問合せ先1町社会体育協会事務局(☎2・9550)

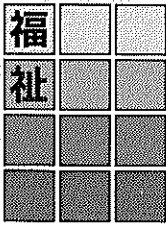

ふれあい教室

田辺児童館は「少しくまおとぼけがおい」おちつきがない「なご」子育ての中で心配や悩みのあるお母さんを対象に「ふれあい教室」を開きます。

日時10月6日～7年3月23日の毎木曜日、午前9時30分～11時30分
場所11町田辺児童館
対象者1町内在住の乳幼児の保護者
参加費1無料
申込・問合せ先1町田辺児童館(☎3・1081)

日時10月28日(金)午 9時30分～11時30分
場所11町田辺児童館
対象者1町内在住の2歳児

日時11月4日(金)午 10時～11時30分
場所11町社会福祉センター
対象者1町内在住の2歳児

人間ドックの受診を

母子家庭の方を対象に募集

町は、母子家庭人間ドックの受診者を募集します。

実施期間1平成7年1月～5月(1月1日～4日、土・日曜日・祝日を除く平日の午前中)
検診日1実施期間の中で希望日を申請
検診料1無料
申込方法1町福祉部社会課に備付けの受診申込書を同課へ提出
しめきり110月20日
問合せ先1町福祉部社会課(☎3・1122)

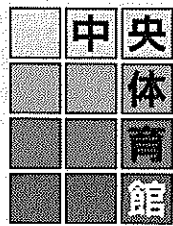

生ごみ自家処理に補助

町は各家庭で出る生ごみに必要事項を記入し、容器の減量を進めるため自家処理装置補助制度を実施しています。

補助金額1世帯4000円を限度とし、容器など購入価格の2分の1を補助します。

申請手続1町経済部環境課に備付けの申請書

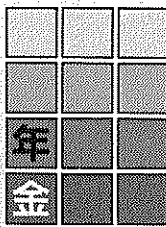

保険料の免除制度

国民年金制度には、経済的な理由等で保険料の納付が困難な人に、保険料が免除される制度があります。

免除を受ける人が、その後の、経済的余裕ができて保険料を納めることができるようになったときは、将来より多くの年金を受け取るために、免除された期間が10年以内であれば、あとから納めることができます。

問合せ先1町福祉部社会課(☎3・1122)



耳寄り情報

町民の生活に役立つ情報を提供します。

日時11月11日(金)午 6時開演
場所11町田辺児童館
対象者1町内在住の乳幼児以上の幼児と保護者
しめきり10月28日
申込・問合せ先1町社会体育協会事務局(☎2・9550)



選挙運動の期間

選挙運動が出来るのは、立候補の届出を済ませたときから選挙の投票日の前日までです。

したがって、立候補届出前の選挙運動は公正な競争を期する意味におい

選挙1回分も

たがって、戸別訪問や買収のよう選挙運動期間中にも禁止されている行為は、特定候補者の当選を得るための行為ではなくなり、立候補しようとする者及びその支持者の内

選挙運動が出来るのは、立候補の届出を済ませたときから選挙の投票日の前日までです。

したがって、戸別訪問や買収のよう選挙運動期間中にも禁止されている行為は、特定候補者の当選を得るための行為ではなくなり、立候補しようとする者及びその支持者の内

町民の生活に役立つ情報を提供します。

日時11月11日(金)午 6時開演
場所11町田辺児童館
対象者1町内在住の乳幼児以上の幼児と保護者
しめきり10月28日
申込・問合せ先1町社会体育協会事務局(☎2・9550)

お年寄りと介護者の身近な相談は 田辺町在宅介護支援センターへ

1. 在宅福祉サービス(ホームヘルプ一派遣、デイサービス、短期入所、保健婦の訪問等)の紹介と申請手続きの代行。
2. 家庭訪問等による介護方法の指導や介護機器、用品の紹介と説明。
3. 住宅改造についての相談。
4. その他在宅介護に関する相談。

在宅介護支援センターは ☎5-4883

■店舗装飾
■クロス貼
■カーテン
■カーペット
■床材一式施工

専門店

インテリア

JR大住駅西 ☎33099
内装仕上業 京都府知事許可(般-2第16573)

風と光の中で... 永遠の約束。

ご婚礼・ご予約承り中!

会議室・宴会場・レストラン
テニス・ゴルフ練習場
レジャープール・ホテル

京都府観光休暇センター
田辺町多々羅 TEL(07746)2-3500

産経新聞

朝刊・夕刊 朝刊のみ
1ヶ月 3,600円 (消費税込)
1ヶ月 3,100円 (消費税込)

サンエイスポーツ
1ヶ月 3,000円 (消費税込)

お申込は
京都府綴郡田辺町小欠8
産経新聞新田辺専売所
TEL(07746)3-6747

ライフサイクル

お年寄りや、体の不自由な人たちの立場に立った商品を、できるだけ安く取り扱っています。

- 起きられ立ちあがれる移動用パー
- 小型軽量の折りたたみシルバーカー
- 脱ぎ着しやすい洋服やパジャマ・下着類
- はきやすい靴
- 多種多様なおむつ・おむつカバーなど

ホームケアアドバイザー 次田のり子
一度御相談ください。 ☎07746 ③6394
京都府綴郡田辺町大住ヶ丘4-5-13

おいしいはあたたかご飯

学校給食 大住・薪小で自校炊飯が始まっています



炊飯器で炊いたご飯をクラスごとの容器に移す給食調理師(薪小)

来年4月から 全ての小学校に導入

田辺町は、町立小学校の児童に学校の給食調理室で炊いた「あたたかご飯」を食べてもらうこと、これまで実施していた普賢寺小学校に加え、今年4月から大住小学校と薪小学校で自校炊飯を実施。来年4月には田辺小学校など残る6校にも導入する計画で、米飯を積極的に取り入れたバランスの良い学校給食の普及に努めています。9月7日には原田町長と吉山教育長が大住小学校を訪れ自校炊飯の状況を視察したほか「大住っ子なかよし給食のつどい」に招かれ、児童といっしょに炊きたてのご飯を試食しました。

田辺町の学校給食は、複数の学校の給食を1箇所でする調理場で、心を込めてご飯を炊いています。調理師が児童の笑顔が見え、子どもたちも、温かくておいしいご飯が食べられる飯器を設置するほか、普賢寺小も新しい炊飯器に取り替える計画で、来年4月から町内すべての小学校の米飯給食が「ホッカホカ」になりやすくなる予定です。

町教育委員会では、今年「あたたかご飯」をテーマとして、児童の代表3人が「前より一段とおおいしくなった感じがします。特に手づくりふりかけの日は、ご飯をいっぱい食べます」「カレーライスが家よりおいしい」など作文を発表したあとと会食に移り、町長らは「この日のメニューの「中華どんぶり」をほおほりながら児童と歓談しました。

大住小児童と会食し歓談

大住小の「大住っ子なかよし給食のつどい」に招かれた原田町長は、児童との会食の前にも給食調理室で炊飯の状況を視察。

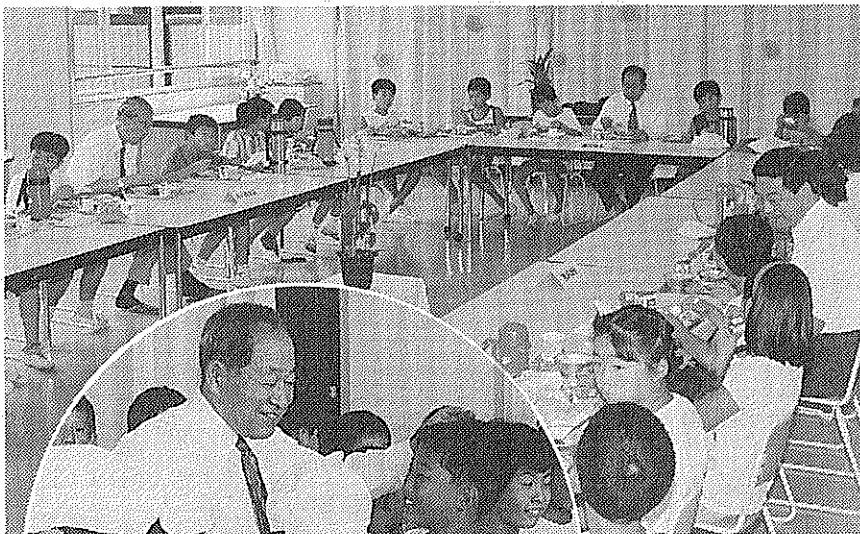

大住小学校を訪問しランチルームで配膳の様子を見学した原田町長(上)と児童(下)と会食する原田町長

米飯給食 町長が状況視察

ランチルームで4年2組の児童32人に迎えられた町長は「地元のおいしいお米をかみしめて食べて、元氣と歓談しました。

今年も、10月1日から「赤い羽根」共同募金運動がはじまりました。昨年は町内で384万4918円の募金が集まりました。これらのお金を「赤い羽根」共同募金運動は、地域社会のみならず、善意のたすけあいを求める運動です。

「赤い羽根」募金にご協力を

一人ひとりのやさしさを、社会の資産で支えたい。さしこば、社会の資産。

R松井山手駅前原田町をはじめ、高齢者や児童、青少年、母子・父子家庭、多くのの方々のご協力を願っています。

ガンバ大阪の選手がやってくるよ!

交通安全パレード 平安騎馬隊(警)の乗馬体験も

町と町交通安全対策協議会は、11月3日に「交通安全パレード」を行います。

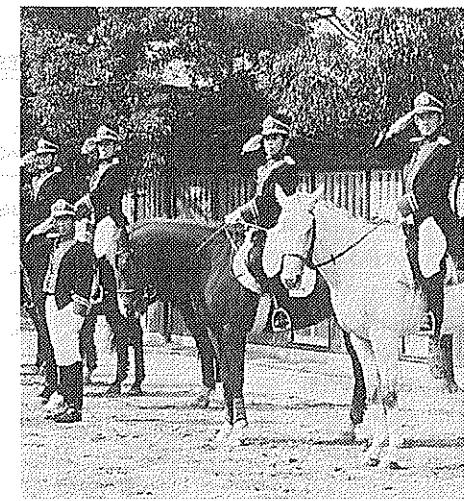

京都府警の平安騎馬隊

5小学校を会場に開催

歌や漫才で楽しいひとときを

10月29・30日に敬老会

△大住地域 大住小学校(午前9時30分)
△田辺地域 田辺小学校(午前10時30分)
当日は、米寿・喜寿を迎えられた方に記念品を贈呈するほか、歌や漫才など多彩な演芸で楽しいひとときを過ごしていただきます。くわしくは、町福祉部民生課(☎3-1122)へお問い合わせください。

芸術の秋にご家族おそろいで

文化祭など多彩な催し

11月3日から6日まで
町文化祭実行委員会(町きまつり) 教育委員会・町文化協会主催
文化祭開催期間中に「菊展」「くらしのフェア」文化祭は11月3日(文化の日)から6日(日)までの4日間、田辺中央公民館で「第29回田辺町民文化祭」を開催。家族そろって芸術・文化の秋を満喫してください。

文化祭
▼舞台発表 3日・午前9時30分〜午後4時 音楽とダンスの集い 4日・午前9時30分〜午後3時
▼菊展 5日・午前9時〜午後4時 6日・午前9時〜午後4時
▼くらしのフェア 3日・午前9時〜午後4時 4日・午前9時〜午後4時 5日・午後6時30分〜 6日・午後1時〜 田辺町民文化センター

菊花展
3日・午前9時〜午後9時 田辺中央公民館
くらしのフェア
3日・午前9時〜午後4時 町コミュニティホール
おおよし前前周辺「農産物販売」環境問題コーナー 消費生活展

町社会福祉協議会
チャリティバザー
3日・午後1時〜 田辺中学校体育館、善意の品物のご提供と来場をお待ちしています。

10月14日に 準人舞奉納
雨天の場合順延します。
舞人(敬称略) 藤本賢一、田宮俊輔、古林拓也、芝健太郎、小山直輝、守岡剛、新崎竜也、村井健太、土山孝大、吉本正弘、松宮日晴、場所 10月14日 史尚、石川雅史、江淵剛(金)午後6時30分から天津神社(岡村)、午後7時30分から月読神社(西八)

敬老会
町は、大正13年以前にお生まれの方を招いて敬老会を開きます。
△日時・場所
◎10月29日(土)
▽草内地域 草内小学校(午前9時40分)
▽三山木地域 三山木小学校(午前10時30分)
▽普賢寺地域 普賢寺小学校(午前11時20分)