

広報たなべ

町の人口

平成6年2月1日現在 ()は1月1日現在
 男 24,721人 (24,731) 女 25,125人 (25,116)
 計 49,846人 (49,847) 世帯数 16,127世帯 (16,132)
 = 1月中の異動=
 出生 27人 死亡 28人 転入 146人 転出 146人
 町の木 南京はげ 町の花 ひらどつつじ

手や顔に黒い煙

ふるさと普賢寺体験学習

白い煙がもくもく

手や顔にまで黒いすすが

2月20日、田辺地区の山あいに子どもたちが火入れした炭焼き窯の煙突から、もくもくと白い煙が上がりました。若い人たちのほとんども知らず知らず、また、経験することができない炭焼きに「ふるさと普賢寺体験学習」参加者20人が挑戦し、伝統技術と経験技術のすばらしさを学びました。

「ふるさと普賢寺体験学習」に参加した子どもたちは、まず「打田新炭組合」南五町代表から今ではほとんど使われなくなった炭が大切な燃料だったこと、打田の山の中に多い時で6基の炭焼き窯があり地区の人々が冬の仕事としてたくさん炭を焼いていたことなどの話を聴きました。

次に炭焼き工程の説明を聴き、実際にできあがった炭を窯から手はもちろんのこと顔まですすで黒くなりながら取り出し、新しい炭を焼くために生木を窯に入れ、火を入れました。

打田新炭組合が所有する窯は田辺町や京都府の補助を受け、平成2年3月に打田池ノ谷地内に設置したもので、耐火レンガを使用した横穴粘土盛りとなっており、大きさは奥行き3・6m、幅2・5m、高さ1・3mです。一度に約1000kgの生木から、約2000kgの炭ができます。



ごみの種類を分別し、決められた日に出していただく、収集作業もスムーズに運びます

焼きあがった炭を大切に窯の外へ運び出す子どもたち。何もかもが初めての体験です



業務の円滑化にご協力を

町環境衛生センター甘南備園は、4月1日から一部の地域で「燃えないごみ」の収集曜日を変更します。ごみの収集を円滑に行うための変更です。ご理解とご協力をお願いします。

燃えないごみの収集曜日を変更

変更する地区	現在	変更後
松井、西八、東林、三野	月曜日	水曜日
河原、新田辺東住宅	火曜日	水曜日
サンロイヤル 新田辺アカデミア	水曜日	火曜日

学校週5日制を機に

地域の自然や産業を学ぶ

京都府教育委員会と田辺町教育委員会は普賢寺小学校の児童、生徒を対象に地域住民としての誇りと「ふるさと普賢寺体験学習」を平成5年6月から毎月第2土曜日に実施しています。子どもたちは、毎月、1つのお楽しみを持ち、お茶のふりの大雪となり、20日に延期して行われました。

「ふるさと普賢寺体験学習」は学校週5日制の実施を見て、手で触れ、口で確かな機会に、子どもたちが地域のかめ、肌で感じる実体験で地域の特性を生かした自然や「ふるさと」を学ぶさまざまな産業にふれる活動を体験した。

京都府知事選挙 4月10日投票

3月24日から不在者投票を受付

4月10日は、京都府知事選挙の投票予定日です。大勢の投票が予想されます。3月24日に京都府知事選挙の告示がされますが、投

入場券が届かなかった場合は、4月9日(投票日の前日)まで、不在者投票には「投票所書兼請求書」の用紙に、投票日に投票できない理由を記入し、投票用紙及び不在者投票用封筒を請求していただくことができます。3月24日の告示日から4月9日(投票日の前日)までの午前8時30分から午後5時まで、田辺町役場庁舎「印鑑」が必要ですから忘れずに持参ください。

生涯学習&女性フォーラム

3月30日 田辺中央公民館で

田辺町・町教育委員会と町文化協会は「生涯学習&女性フォーラム・文化講演会」を開きます。

日時 3月30日(水) 午後1時30分から
場所 田辺中央公民館

内容 ①「実践発表」山田麻記子さん「心のコミュニケーション」新居田裕子さん「料理がつくる家族関係」講演 元「婦人公論」編集長、現在、東京商品科学研究所長三枝佐枝子さん「女性の自立と社会参加」

参加費は無料で、当日、手話通訳、保育を行いますので、必要の方は町福祉部社会課へお申し込みください。

問合せ先 町福祉部社会課 (077-331-1122) または町教育委員会 (077-329-5500)

家族構成が変化するとともに、その機能が低下してきています。そこで国連は「家族から始まる小さなデモクラシー」をスローガンに、家族問題への関心を高めようと、今年を「国際家族年」に決めました。

ところで、なぜ「家族」なのでしょう。それは、高齢者問題と女性の社会進出、核家族と少子化問題、人間関係の希薄化など家族構成の変化や機能の低下が、社会に影響を及ぼすからです。家族は社会の最小単位。家族の問題は、社会全体の問題なのです。

そうしたなかで、いま、わたしたちに問われるものは、本当の意味での「自立」ではないでしょうか。生きがいのある豊かな生涯を送るため、わたしたち一人ひとりが、自身の自立のために何を学び、家族や地域社会づくりにどのように生かしていくのかをいっしょに考えましょう。

私たちの環境にどのような影響が

第2名神道 自動車

京都府 環境アセスメントから

保全目標を下回る

大気汚染・騒音の予測値

昨年11月に城陽市八幡市間の都市計画案が京都府から関係市町に提示され、今年夏の都市計画決定に向けて手続きが進められている第2名神自動車道。先月号で道路の計画概要と事業のながれを紹介しましたが、今月号では、京都府が行った環境影響評価(環境アセスメント)の田辺町域分の予測結果(予測地点は田辺町松井)をお知らせします。

第2名神自動車道の計画は、自動車から排出されるガスのうち、二酸化窒素(N₂O)と一酸化炭素(CO)に与える影響を予測・評価を行っています。予測条件は次のとおりです。

①予測年次は平成22年(計画交通量6万5000台/日) ②予測地域は道路構造・沿道地域の特性などを考え、代表地域を選定(松井) ③予測走行速度は小型車120km/h、大型車100km/h

二酸化窒素濃度の予測値は0.037ppmで環境保全目標を満足し、一酸化炭素濃度の予測値も1.333ppmで目標を満足します。(表1)

④騒音 予測条件は、予測年次、予測地域、走行速度は大気汚染と同じで、朝、昼間、夜、夜間についてそれぞれ騒音予測を行った結果、予測地点で夜間のみ環境保全目標を上まわりますが、遮音壁等の環境保全対策を行うことにより、目標を満足します。(表2)

⑤振動 計画道路周辺の地盤状況を把握したところ、道路交通振動が問題となる軟弱地盤は認められず、問題はないと考えています。

⑥地盤沈下 相当範囲にわたる地盤沈下のおそれのある工事は実施せず、問題はないと考えています。

⑦水質汚濁

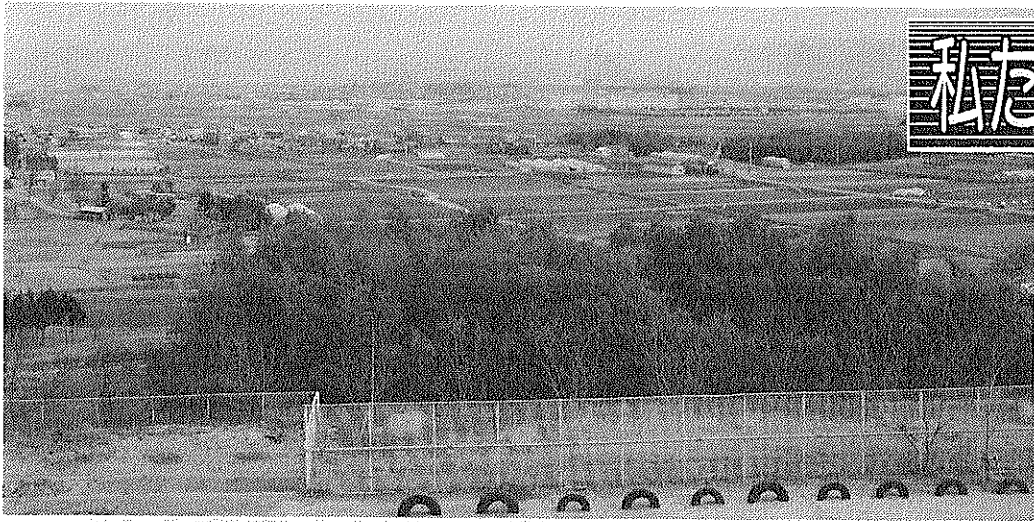

第2名神が通過する西八・松井地区 (松井ヶ丘小学校校舎屋上から北を望む)

表1 大気汚染の予測値 (単位: ppm)

子測地点	環境保全目標値	自動車交通による寄与濃度	バックグラウンド濃度	予測値		評価
				年平均値	年間98%値	
NO ₂	0.04~0.06 またはそれ以下	0.003	0.018	0.021	0.037	環境保全目標を満足する。
					2%除外値 1.33	
CO	10以下	0.03	0.5	0.53		

表2 騒音の予測 (単位: ホン)

子測地点	時間区分	保全部値	予測値		対策方法
			対策前	対策後	
松井	朝: 6:00~8:00	55以下	55	51	計画路線の路肩側に直壁8.0m+張出し1.5mの遮音壁等を設置する。
	昼: 8:00~18:00	60以下	55	51	
	夕: 18:00~22:00	55以下	54	51	
	夜: 22:00~6:00	50以下	54	50	

表3 貴重な植物・動物

植物	鳥類	両生類	昆虫類
トキワイカリソウ	チヨウゲンボウ	ダルマガエル	オオウラギンヒョウモン
キクガラクサ	チユウサギ	オオワケ	ハラグロオオテントウ
オオハナハチジョウシグ	オオタカウリ	タカ	ムカシヤンマ
カワセミ	カ		
ケ			

表4 統計調査員を募集

4月28日まで 申込は町企画課へ

町は、工業統計や商業統計などの各種統計調査に調査員として従事していただく方を募集します。

仕事内容 ①調査票の配布・回収 ②調査票の審査・提出 ③統計調査の学習会などへの参加

応募資格 町内に在住する18歳以上65歳未満の方

問合せ先 町管理企画課 (電話 3-1122)

植物については、表3の計画路線周辺に本種が生育する可能性はほとんどないため、問題はないと考えています。

動物については、表3の動物を対象としましたが、生息環境の改変の程度は小さく、問題はないと考えています。

◎景観 自然公園法等の法令により指定された地域その他の地域で良好な自然景観を有している地域又は自然環境の保全上特に必要な野外レクリエーション地を通過しないため、問題はないと考えています。

貴重な動植物についての影響も調査

植物を対象としましたが、表3の計画路線周辺に本種が生育する可能性はほとんどないため、問題はないと考えています。

動物については、表3の動物を対象としましたが、生息環境の改変の程度は小さく、問題はないと考えています。

早春の味「よもぎ団子」

21ふるさと田辺塾

天王の「竹送り」など「よもぎ草」「さしも草」「蓮生」「よもぎ草」「蓮ゆめ」なども「よもぎ草」の仲間。北風がゆるむと、オノメツツが赤いつぼみをみくらませます。

その頃、日当りの良い土手に生えた、ヨモギの若葉を摘み、それをゆでて、米粉(うるち米)ともち粉(もち米)を混ぜて蒸したものをつき、その中に小豆あんを包んだものがよもぎ団子で、米粉を使わずもち粉だけのものをよもぎもちと言います。

ヨモギは冷蔵庫で1年中保存することもできます。

俳諧(はいかい)では、「文章」(が)いそ「餅」(い)入らず、ヨモギの葉を吸「草」(もち)くさ「もち草」(もち草)った人がいました。

植物については、表3の計画路線周辺に本種が生育する可能性はほとんどないため、問題はないと考えています。

動物については、表3の動物を対象としましたが、生息環境の改変の程度は小さく、問題はないと考えています。

「出会いと人の和」 「田辺玉露」が日本を代表する玉露茶になったことを最大の喜びとしています。

私がこころをこめられたのは、父、家族、関係各位のご指導、ご支援のたまものと感謝いたしております。特に、親子二代にわたる、茶摘みとして働いてくださった大富マサエさんをはじめ多くの茶摘みさんのご協力と、人の和を忘れません。

昨年8月に発足しました「21ふるさと田辺塾」の事業の推進と発展に各々のご理解とご協力を願っています。

(筆者は塾長)

宇治茶の老舗

今村芳翠園

電話 〇七四六二一〇〇一八
FAX 〇七四六一二一八〇四〇

御婚礼予約受付中

緑のホテル

中心山荘

TEL 2-2248

京料理 潤いとやすらぎの館

新店 田辺町水取

電話 0120-023454
TEL 3-1616(代)
FAX 2-2498

改増築110番

あなたの住まいのご相談は

田辺改増センター

山本

電話 3-5654

茶は翔る

折傳兵衛

京都府城陽市田辺町田辺
TEL 07746-5-0421

課税台帳を「見」になれます

4月1日から20日まで町役場で

4月1日から20日まで町役場で、平成6年度の固定資産課税台帳がご覧いただけます。

この台帳を縦覧できる方は、固定資産の所有者と所有者から縦覧の委任を受けた方(同居親族以外の方は委任状が必要)に限ります。縦覧をされる方は印鑑を持参のうえお越しください。

納め忘れはないですか

町税は口座振替で

町税の納め忘れはありませんか?

6年度は、固定資産である土地と家屋の評価額を3年ごとに直直し(評価替え)する年に当たります。

評価替えのあらましについては、広報たなへ10月号でお知らせしましたが、地方税法第415条に基づき固定資産課税台帳の縦覧を行うものです。

縦覧日時・場所等は次の通りです。

就学通知書は届きましたか

まだの方は町教委へ連絡を

町教育委員会は、今年4月に小、中学校へ就学予定のお子さんがおられる保護者に対して、1月末日までに「就学通知書」を送付しています。

「就学通知書」は毎年10月1日現在で、住民基本台帳に基づき作成される学齢簿により作成されています。

また「就学通知書」が届いていない人は、早急に町教育委員会学校教育課(☎2・95550)までご連絡ください。

地籍調査成果を登記

山崎など5つの区域、三木地区の地籍調査の結果が平成6年2月4日付

固定資産

理組合へ引き継ぎ、同組合が滞納処分にあたりますのでご注意ください。あなたも町税の納付を安全・確実・便利な口座振替にしませんか。

申請方法▶預貯金通帳と申出用紙を持参のうえ、町内の各銀行・信用金庫・JA田辺町および郵便局に5cc以下のバイク、小型特種自動車(フォークリフト・農耕作業用自動車など)お申し込みください。

町税納付は現在「口座振替推進キャンペーン」を実施していますので、ぜひ町税納付までお越しください。

廃車や譲渡時は必ず申告を

原動機付自転車、軽自動車に異動があったときは、必ず申告をしてください。

軽自動車は、4月1日現在の所有者に対して年税事務を城南市町村税滞納調整額が課せられます。したが

ましたが、そのなかで取り上げた事例が示すように、残念ながら悲しい差別問題は後を絶ちません。

それらにみる共通する理由は、○民主的な世の中になつたとは言え、結婚は家と家のつながりだし、家柄に差がありすぎる。近所や親戚の人からも冷たい目で見られる。

○現実には同和地区に対する差別はまだ残っている。

○苦勞するところが分かっていてる家に娘をやるわけにはいかな

い。○同和地区に對する偏見というものは、いざ自分のことになると理屈ではない。根の深い問題である。

「方角が悪い」「うちの娘は長男には縁がない。(相手が長男の場合)」「年齢は3つ違いがよい。(2人は6つ違い)」などを理由に、体裁よく同和地区の人との結婚に反対するものまでも上げると限りがありません。

明日へ

人権をこころ

偏見こそが壁

前号まで同和地区に対する差別の状況を最も正直に映した「鏡」であるといわれる結婚差別について考えてき

4月29日防賀川緑道で

町民記念植樹祭

みんなの手で緑を

「緑豊かで健康な文化田園都市」をめざす田辺町は「みんなの手で緑豊かなまちづくり」を合言葉に、町民記念植樹祭を行います。開催日時▶4月29日(みどりの日)午前10時から開催場所▶ふるさとの川・防賀川(府立田辺高校東側上流)参加料▶2000円申し込み▶3月18日(金)午前9時午後3時場所▶田辺公園多目的運動広場(町役場西側の広場)内容▶▼庭木・花・木工製品などの販売▼町造園建設業協会による緑化相談▼草花の種子・園芸冊子などの無料配布一人ひとりに木を植えていただくことが緑の町づくりにつながります。住民のみなさんのご協力をお願いします。問合せ先▶町都市緑化協会(☎2・1501)



町民記念植樹祭の様子。多くの町民が参加し、緑豊かなまちづくりのために協力している。

私たちの連帯と学習で 同和問題解決への道を

開かれる解放への道。しかしながら、同和地区外の人々との結婚の割合は、以前に比べて高くなってきています。比較若く夫婦で暮らすことが、以前にも増して58・9%の数字が物語っています。このことは、同和地区の人びとの生活に、援助する人びとの涙ぐましい努力によって切り開かれた歴史でもあります。

同和地区外の人々の結婚は確かにむずかしい。でも当人同士が同和問題の本質を認識し、そして家庭や地域、職場などに応援してくれる人がいれば、さっと結婚できるとはくは体験のなかです。そう確信します。という声も聞きま

す。教育、啓発に同和問題の重点が移されている今、私たちは学習によって部落差別についての科学的なもの、見方と、いのちと人権を守る意識をたかめること。それに、部落の解放についてのより多くの人びとの協力関係を

つくりだすこと。そして、伝統や習慣の根深い実践を進めていくことが大切ではないかと思われま

す。差別のない明るい社会をみんなの手で

活の基盤が確立し、同和地区に對する偏見が解消して、社会生活のうえで基本的な権利が大切にされていく度合のたかまりを示すものでもあります。

また、それは親や親戚など周囲の人びとへの説得、恩師や職場の人びとへの協力の依頼、同和問題についてのより深い学習、体験者のアドバイスを受けるなど、新しい人生にかける若い人々の愛情と情熱を核に、それを理解し

て、それを理解し

小西秀芳堂 額装 軸物表装 大正元年創業 田辺町本町 TEL(2)-0159

牧草コンサルタンツ 牧草土地家屋調査士事務所 測量 調査 計画 設計 都市計画 区画整理 補償 開発認可・不動産登録申請 田辺町東・法務局前 ☎2-4611(代)

インテリア 専門店 店舗装飾 クロス貼 カーテン カーペット 床材一式施工 JR大住駅西 ☎33099 内装仕上業 京都府知事許可 (般-2第16573)

産経新聞 朝刊・夕刊 1ヶ月 3,600円 (消費税込) サンケイスポーツ 1ヶ月 3,000円 (消費税込) お申込は 京都府綴喜郡田辺町小久8 産経新聞新田辺専売所 TEL(07746)3-6747

記念品・内祝・引出物・粗供養 ギフトショップ ホリヨカ よい品をより安く 親切に シャディ シャディ特約代理店 田辺町松井 ☎2-3518(代)

消費生活

衣服長持ちさせるポイント... 上手に洗濯することです。

日本工業規格(JIS)で決まっているのは、洗剤の種類...

消費生活物資調査表

Table with columns: 品目, 規格, 単位, 平均販売価格(円) 1月, 2月. Items include 食パン, サラダ油, 砂糖, etc.

(注)調査価格は、消費生活モニターが日常の買い物に利用する町内店舗での平均価格で、町全体の平均価格ではありません。

熱戦を繰り広げた囲碁大会

町老人囲碁クラブは1月27・28日の両日、町老人福祉センター常磐苑で新春親睦囲碁大会と名人戦を行いました。



町老人囲碁クラブの新春親睦囲碁大会の様子。

登録希望者を募集

田辺公園、木津川運動公園の利用は毎月、希望者の抽選により決定しています。

マルおくん 作・南夕美子



「せせらぎ」

平成2年4月に発足した朗読ボランティアサークル「せせらぎ」は、現在会員44名。

朗読を通じた交流の輪を... 今年2月には「声の議会報たなへ」第1号を発行。

さらには、今年2月には「声の議会報たなへ」第1号を発行。

サークル紹介

トレーニンググループの使用講習会... 日時：4月17日(日)午後1時～3時

ライフ サークル

私達大住ヶ丘老人クラブ音楽会民謡サークルは、その名の通り、気楽に和気あいあいと月2回、北部住民センターで

来る3月20日、北部ぶれあい祭に出演するた

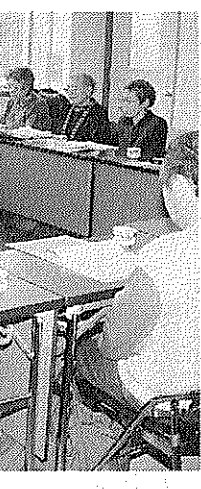

か。くわしくは、社会福祉協議会(☎2・2222)までお問い合わせください。

苑指定 苑指定 石材店 里2 450

田辺自動車の レンタルトラック (時間貸可) 軽4輪 トラック 1t 2t 3t 4t

宇治 純正宇治茶 舞妓の茶 田辺町普賢寺 TEL(2)0256(代)

写真専門店 カメラの トモミ屋 カメラ・DPE・写真撮影 スピード写真・材料一式

御菓子処 山本一方堂 近鉄新田辺駅西側 (☎)07746-20018

誠実・信頼 ビル総合管理 <近代グループ> 警備(株)31000 ビル管理(株)37000 サービス(株)31000 田辺町田辺久戸15

歴史と自然学ぼう!

第13回史跡探訪

季彦(大住クニ) 蓮屋勝一(永松夫(健康村) 敢闘賞) 片山秀次(江津) 大橋参男(南山西) 努力賞(谷元茂二(新興) 赤井昭二(新北主信(田辺) 箱谷茂(一休ヶ丘)

一休寺などを探訪

郷土史家西川氏を講師に

町文化協会は、田辺町や近隣の歴史と自然を学び、文化の町づくりに生かして、もろおと第13回史跡探訪を実施します。

日時 3月12日(土) 午前9時~午後2時

集合場所 J.R.田辺駅

集合時間 午前9時(出発午前9時15分)

探訪先 棚倉孫神社、甘南備寺、弁天さん(殿島社) 一休寺(酬恩庵) 新神社(天神社)

講師 西川滋さん(郷土史家)

参加費 無料

持ち物など 弁当、水筒、ハイキングの出来る服装

問い合わせ先 町教育委員会 社会教育課内町文化協会事務局 (☎2-9550)

多数のご参加をお待ちしています。



第12回史跡探訪で説明を受ける参加者ら (四條殿神社で)

喜楽会民

きな声を出すことに意義有り「頑張っています。高音が出にくかったり、低音が出なかったりと反省しています。」

おしゃべりに夢中になることもしばしば。これでおもっています。くわしくは、井上(☎3-1999)までお問い合わせください。

度10年という節目の春に出演できる事をしあわせにおもっています。くわしくは、井上(☎3-1999)までお問い合わせください。



はガガキを同体育館に直接持参して申し込む

受付期間 3月10日(木) 20日(日)

申込・問合せ先 田辺中央体育館(田辺町田辺丸山19 ☎2-1501)

多数のみなさんのご参加をお待ちしています。

米を中心に実習

料理講習会を開く

田辺町米消費拡大推進協議会と田辺町は、米を中心に、とした料理実習を通して、「日本型食生活の普及・定着」を図り米消費拡大に努めようと田辺町米消費拡大総合対策事業料理講習会を開催します。

日時 3月24日(木) 午前10時~午後1時

場所 田辺中央公民館調理室

実習内容 「伝承料理」講師 加藤マサエさん(田辺町生活改善郷土食伝承グループ代表)

参加費 無料

定員 40人

しめきり 3月18日(金) 申込・問合せ先 町経済部農政課(☎3-1122)

小中学校教師を募集

京都府教育委員会

京都府教育委員会は、平成6年度小・中学校講師(非常勤・または非常勤)を募集しています。

応募方法

履歴書に勤務を希望する校種、教科などを書いて申し込む

応募資格 該当校種、講師(給与)月額18万円 教科の教員免許状を所有 60000円以上、経験日

採用 欠員が生じた際、選考のうえ、個別に連絡有り

申込・問合せ先 京都府山城教育局学務課(田辺町田辺明田 ☎2-0008)

38チームがさわやかにタスキリレー

2月20日、第10回田辺町民駅伝競走大会(町社会体育協会・町教育委員会・町青年団主催)が行われ、6区間17・2キロのコースに、をうけながら懸命にタスキ



第4中継所でのタスキリレー (同志社国際高)

リーマンズ(1時間3分14秒) ②とちくチーム ③ハーフアンドハーフ

女子の部 ①同志社国際D(1時間9分33秒) ②田辺中学C(大住中学女子) ③学生部の部 ④同志社国際A(56分33秒) ⑤田辺中学A ⑥よろしく大住

すでに16件が成立

不用な物を有効に利用

町経済部商工課は、みなさんのご家庭に眠っている不用品を有効に利用していただくこと「リサイクル情報事業」を行っています。

「また十分使えるけれども、もう必要がなくなった」「買ってまではもったいないけれど、あれはいいな。こんな物をあなたもお待ちではないでしょうか。あなたの情報を町にお寄せいただければ、譲りたい人、欲しい人を紹介します。後

は当事者同士で話し合い、結果を町に報告してください。番号⑦その他希望すること

昨年10月から「ゆずりま」情報が56件、「ゆずって」情報が77件寄せられ、16件の話が成立しています。

開設期間 4・5・6月と10・11・12月

登録内容 ①品名②形式③規格・品質(提供者のみ)④購入年月日⑤性能程度(提供者のみ)⑥希望価格

登録方法 町経済部商工課へ電話、ハガキまたは直接お越しになって登録してください。

①チャイルドシート②手織り毯子

の誤りです。おわびして訂正します。



おわびと訂正



おわびと訂正

田辺町リサイクル情報

話し合い

商工課

紹介

登録

紹介

報告

カード

もういらなくなたわ

ゆずってほしい

太極拳教室入門者募集

誰にでもやさしい健康づくり——太極拳教室に入門しませんか。

開講日 4月2日(土) 午後1時30分

期間 6か月(4月から3月)

毎土曜日午後1時30分(3時)

会場 北部住民センター大ホール

定員 20人

会費 月額1500円

入門資格 制限なし

主催 田辺町太極拳協会

申込・問合せ先 同協会(☎2-1658、小田)まで

町体育協会

表印 認印

竹村印判店

J.R.田辺駅西行200m

☎21427

Happy Bridal

お2人の愛の門出に 厳粛な学式と華麗な披露宴

お問い合わせ・ご予約は

京都 休暇センター

田辺町多々羅 TEL(07746)2-3500

田辺金融会

京都銀行 田辺支店

京都銀行 大住支店

京都銀行 三山木支店

京都信用金庫 田辺支店

京都信用金庫 三山木支店

京都共栄銀行 田辺支店

南都銀行 田辺支店

南都銀行 三山木支店

南都信用金庫 田辺支店

南都信用金庫 大住支店

南都信用金庫 三山木支店

南都信用金庫 田辺庁舎前支店

京都中央信用金庫 田辺支店

京都みやこ信用金庫 田辺支店

21世紀へ健康を考える

雪印牛乳・低温殺菌牛乳・低脂肪乳・生クリーム・スポーツドリンク・日冷の角氷・各種自販機

ミルクのことなら

地域が求める信用店をめざし健康と繁栄を贈る

株式会社 きたがわ

田辺町三山木山崎1の3

TEL(2)-0055

FAX(3)-4724

京都厚生年金休暇センター指定店

出張撮影 ●ご婚礼

お宮詣り ●お見合

七五三 その他

☎(07746)

5-4516.2-3062

あらゆる写真の事なら

田辺富士写真館

田辺町南 2-0

一休寺 甘南備寺

石碑・庭園 建築石材加

石幸江守

田辺町南 2-0

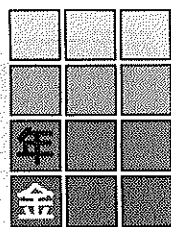

異動の届出を忘れずに

就職や転居のとき
3月・4月は、みなさんの就職・転(退)職・転居・転入・転出などの多い時期です。
国民年金に加入している人で、このような異動があった人は、町福祉部国民年金課に申し出て下さい。
また、各種年金制度の受給者も住所が変わったときは、届け出をしないと年金が受け取れない場合があります。

国民年金・厚生年金は、社会保険事務所への届け出となっております。届出ハガキは、町福祉部国民年金課にあります。いま一度お確かめください。
くわしくは、町福祉部国民年金課(☎3・1122)までお問い合わせください。

国民年金・厚生年金は、社会保険事務所への届け出となっております。届出ハガキは、町福祉部国民年金課にあります。いま一度お確かめください。
くわしくは、町福祉部国民年金課(☎3・1122)までお問い合わせください。

保険料の納付には便利な口座振替を
国民年金保険料は、納め忘れのない便利な「口座振替」をご利用ください。
手続きは、預金通帳と銀行印および納付書をもって、町指定の金融機関で行ってください。

ボランティア養成 点字講習会を開催

町社会福祉協議会は視覚障害者への点字活動をしていただくボランティアを養成するため点字講習会を開催します。
日程 3月11日～5月20日の毎週金曜日、全10回(4月29日を除く) 午前10時～11時30分
場所 社会福祉センター
受講料 無料
講師 点字サークル「すみれ」
定員 20人(定員になり次第しめきります)
点字器は用意します。
申込・問合せ先 町社会福祉協議会(☎2・2222)

主張大会の出場者募集

3月25日まで
町福祉部社会課は第3回「田辺町子どもの主張大会」の出場者を募集します。
出場希望者は400字詰め原稿用紙4枚以内の次のテーマに沿った作文をお寄せください。
テーマ①「笑顔」家族の笑顔、友達との笑顔、私の笑顔など
②「ふれあい」子ども会活動、ボランティア活動、クラブ活動、お年寄り、地域など
③「夢」私の夢、私たちの町、自然など
④「国際家族年」私の家族、大切な家族など

町福祉部社会課は第3回「田辺町子どもの主張大会」の出場者を募集します。
出場希望者は400字詰め原稿用紙4枚以内の次のテーマに沿った作文をお寄せください。
テーマ①「笑顔」家族の笑顔、友達との笑顔、私の笑顔など
②「ふれあい」子ども会活動、ボランティア活動、クラブ活動、お年寄り、地域など
③「夢」私の夢、私たちの町、自然など
④「国際家族年」私の家族、大切な家族など

ふれあい広場



春から1年生：母子父子 家庭児童を祝い励ます会

今春、小学校へ入学する町内の母子父子家庭の児童を「祝い励ます会」が2月19日午前10時から町社会福祉センターで開かれました。
町母子会と町民生児童委員協議会が毎年この時期に開いているもので、この日は6組の親子と関係者ら約40人が出席。
原田町長らのお祝いの言葉に続いて町や京都府、綴喜ライオンズクラブなどからランリユックや学用品などの記念品が贈られ、そのあと母子会による紙芝居を見たり、フォークダンスをして楽しいひとときを過ごしました。

田辺児童館 が交通教室

田辺児童館は「楽しく学ばせたい」ことを発表し、第4回交通教室を開きました。
日時 3月24日(木) 午前10時～11時30分
場所 社会福祉センター
対象者 町内に在住する3・10歳児
内容 簡単な交通ルールを映画などで楽しく学びます。



昨年の子どもの主張大会から

テーマを決め鬼の面作り 松井ヶ丘幼稚園が豆まき

町立松井ヶ丘幼稚園(今井晴子園長、30人)では、2月3日豆まきが行われ3歳児9人、4歳児1人と5歳児14人が鬼に先生が福になり、園庭を駆け回りました。
この日に向け、1月27日から参観日を利用してお母さんに見てもらいながら、3歳児は「色」4歳児は「こわい鬼」5歳児は「強い鬼」とそれぞれにテーマを決めてお面作り。
また、豆まきの後、年中・年少児たちは年長児たちが作ってくれた三方(さんぼう)に年の数のお豆を入れてもらって味わいました。



ポケットカメラ

講座を開きます。
日時 3月18日(金) 午前9時30分～11時30分
場所 田辺児童館(田辺小学校西側)
対象者 町内に在住する乳幼児をもつ保護者
内容 講演「発達と遊び」言葉や考える力を育てていく上で、遊びが果たす役割や遊びの大切さなどについて詳しく考えます
定員 30人
しめきり 3月17日、定員になり次第しめきります
申込先 田辺児童館(☎3・1081)

子育ての悩みは…… ふれあい教室で解消

田辺児童館は「少し言葉が遅い」「人の話を聞かず、おちつきがない」など、子育ての中で心配や悩みのある方を対象に「ふれあい教室」を開きます。
日程 4月7日～9月29日の毎週木曜日、午前9時30分～11時30分
場所 田辺児童館
対象 町内に在住する乳幼児の保護者
申込・問合せ先 田辺児童館(☎3・1081)

なかよしクラブ の結成に参加を

田辺児童館は、いっしょに編み物やマスコット人形(62)へ。
申請、問い合わせは同園彰会(東京都千代田区麹町4-15、海軍センタービル内☎03・3234・06)へ。

女性の再就職のために

京都市女性就業サービスセンターは再就職を希望する女性を対象に、再就職に必要な技術や知識を身に付けるためのセミナーや講習会を開きます。
女性のための再就職セミナー
開催日 3月10・11日
場所 府女性就業サービスセンター
6月3日
場所 府女性就業サービスセンター
6月7日
セミナーや講習会を開催
3月7日～14日
申込期間 3月7日～14日
申し込み、問い合わせは府女性就業サービスセンター(☎075・432・2005)

トヨタ・ニッサン各種販売
車検・钣金・塗装・定期点検
お車のことならお気軽にご相談下さい。
ダイハツ専門店
河村モーターズ
田辺町新
TEL 2-1967
FAX 3-3120

旅のことが当社
京阪宇治交サービス株式会社
山手営業所 ☎07746-5-4141
(山手山手駅前)
営業時間 10時～19時
☆水曜定休
◎営業内容
●個人、グループ、団体旅行の企画手配
●各種観光バスの予約
●京阪宇治交通バス回数券発売
★その他旅のご相談受け賜ります。

いのちはくあ
出会いのとき
●母と子の教室
お母さんと一緒
●ナースークラス
2才のおともだちと一緒に
問い合わせ
そよかぜ幼稚園
乳幼児ハウス
☎(2)9015

TOYOTA
DAIHATSU
指定サービス工場
上村自動車
TEL 2-0176(代)

企業の繁栄は事業主と会計人との深いコミュニケーションから
スピーディな相談は
節税に連動
法人税・所得税・譲渡所得
相続税・行政書士業
TEL 2-0251
岡井宇一 税理士事務所
税理士 岡井宇一

町政カレンダー

大住シンフォニックバンド第1回定期演奏会

■日時 4月10日(日)午後1時30分開場、午後2時開演
■場所 八幡市文化センター大ホール ■入場料 600円 ■問合せ先 益田(☎25864)

Sun. 日 Mon. 月 Tue. 火 Wed. 水 Thu. 木 Fri. 金 Sat. 土

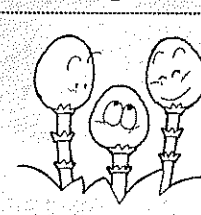
<p>表の見方</p> <p>予防接種受付時間は 13:30~14:30 中図=田辺中央図書館 ☎5-2500</p>	<p>保セ=保健センター ☎3-2652 社福=社会福祉センター ☎5-4961 中図=田辺中央公民館 ☎2-2552 中体=田辺中央体育館 ☎2-1501 北セ=北部住民センター ☎3-7955</p>	<p>① 書道教室(北セ9:30~11:30) 書道教室(中図9:30~11:30) 茶道教室(中図13:30~16:30) 水泳フットポイントレッスン(14:00~15:00) 夜間プール(~20:00)</p>	<p>② 大住老人大学(北セ9:30~11:30) 機能訓練事業(社福13:30~15:30) 消費生活窓口相談(役場2階民生課会議室13:30~16:00)</p>	<p>③ 乳幼児相談(保セ9:00~11:00) 背泳水泳教室(11:00~12:00) クロール水泳教室(14:00~15:00)</p>	<p>④ 染め物教室(北セ9:30~12:30) 腰痛を軽くする水泳教室(10:00~11:00) 女性水泳教室(11:00~12:00) 心配ごと相談(社福13:30~16:00) 勤労者水泳エアロビクス(18:30~19:10) 夜間プール(~20:00)</p>	<p>⑤ バタフライ水泳教室(10:00~11:00) 成人水泳教室(11:00~12:00) たなへ同志社ヒューマンカレッジ(中図13:30~14:00) とうちくセミナー(北セ14:00~16:00) いきいきサロン(コミュニティホール10:00~12:00)</p>
<p>⑥ 休日応急診療所開設(受付8:30~14:30) 小学生ハンドボール交流大会(中体9:00~13:00) 軟式野球大会(田辺公園野球場・木津川運動公園野球場9:00~) 町民総体ハンドボール大会(中体ほか13:00~)</p>	<p>⑦ 成人健康相談(保セ9:00~) 留守家庭児童会入級申込開始(社会教育課9:00~) 子と親の体操教室(中体12:00~) 三種混合(保セ)=生後24~48か月の幼児を対象、中図水泳教室、幼児水泳教室</p>	<p>⑧ 書道教室(中図・北セ9:30~11:30) 茶道教室(北セ9:30~12:30) 3か月児健診(保セ13:00~14:00)=5年11月生、結婚相談(社福13:30~16:00) 水泳フットポイントレッスン(14:00~15:00) 夜間プール</p>	<p>⑨ 料理教室(北セ10:00~13:00) 料理教室(中図10:00~13:00)</p>	<p>⑩ 女性セミナー(北セ10:00~12:00) 高齢者人材養成講座(中図10:00~12:00)</p>	<p>⑪ 点字講習会(社福10:00~11:30) 腰痛を軽くする水泳教室(10:00~11:00) 女性水泳教室(11:00~12:00) 勤労者水泳エアロビクス(18:30~19:10) 夜間プール(~20:00)</p>	<p>⑫ 史跡探訪(一休寺ほか) ジュニアチャレンジ教室(普賢寺小) 親子スポーツのつどい(中体) 親子の講座(北セ) 親と子のふれあい水泳教室、成人水泳教室、町民囲碁大会(北セ) 料理サロン(中図)</p>
<p>⑬ 休日応急診療所開設(受付8:30~14:30) 体協バレーボールクラブ大会(中体9:00~) 軟式野球大会(田辺公園野球場・木津川運動公園野球場9:00~)</p>	<p>⑭ 成人健康相談(保セ9:00~11:00) 子と親の体操教室(中体12:00~) 麻しん(保セ)=生後12~36か月の幼児を対象、中図水泳教室(14:00~) 幼児水泳教室(15:10~)</p>	<p>⑮ 書道教室(中図・北セ9:30~) 1歳6か月児健診(保セ13:00~14:00)=4年8月生、心配ごと相談・弁護士無料法律相談(社福13:30~16:00) 茶道教室(中図13:30~) 水泳フットポイントレッスン(14:00~) 夜間プール</p>	<p>⑯ 機能訓練事業(社福13:30~15:30) 消費生活窓口相談(役場2階民生課会議室13:30~16:00) 三山木老人大学(J.A.田辺町三山木支所13:30~15:30) おはなし会(中図15:30~)</p>	<p>⑰ 年金相談(福祉センター13:00~16:00) 3歳3か月児健診(田辺保健所13:00~14:00)=2年12月生 老人健康相談(常磐苑13:30~15:00)</p>	<p>⑱ 腰痛を軽くする水泳教室(10:00~11:00) 女性水泳教室(11:00~12:00) トレーニングルーム使用講習会(中体15:00~17:00) 19:00~21:00 第4回北部ふれあい祭(北セ18:30~21:30)=20日まで、夜間プール</p>	<p>⑲ バタフライ水泳教室(10:00~11:00) 成人水泳教室(11:00~12:00) 南部セミナー(山本農業構造改善センター14:00~16:00)</p>
<p>⑳ 休日応急診療所開設(受付8:30~14:30) 体協硬式テニスクラブ内トーナメント(田辺公園テニスコート9:00~) 軟式野球大会(田辺公園野球場・木津川運動公園野球場9:00~)</p>	<p>㉑ 春分の日 休日応急診療所開設(受付8:30~14:30) 第1回水泳記録会(13:00~16:30) 体協バドミントン夫婦大会(中体9:00~)</p>	<p>㉒ 成人健康相談(保セ9:00~11:00) 3か月児健診(保セ13:00~14:00)=5年11月生、結婚相談(社福13:30~16:00) 心配ごと出張相談(水取コミュニティセンター13:30~16:00)</p>	<p>㉓ 麻しん(保セ13:30~14:30)=生後12~36か月の幼児を対象</p>	<p>㉔ 女性セミナー(北セ10:00~12:00)</p>	<p>㉕ 9か月児発達相談(保セ9:30~11:00) 13:00~14:30=5年5月生、腰痛を軽くする水泳教室(10:00~11:00) 女性水泳教室(11:00~12:00) 心配ごと相談(社福13:30~16:00) 夜間プール(~20:00)</p>	<p>㉖ バタフライ水泳教室(10:00~11:00) 成人水泳教室(11:00~12:00)</p>
<p>㉗ 休日応急診療所開設(受付8:30~14:30) スポーツに親しむ日(中体9:30~) 体協ソフトボール部クラブ大会(木津川運動公園グラウンド9:00~) 軟式野球大会(田辺公園野球場・木津川運動公園野球場9:00~)</p>	<p>㉘ 成人健康相談(保セ9:00~) 母親教室(保セ9:30~)=妊娠12~31週の妊婦を対象、子と親の体操教室(中体) 三種混合(保セ)=生後24~48か月の幼児を対象、中図水泳教室、幼児水泳教室</p>	<p>㉙ 書道教室(中図9:30~11:30) 茶道教室(北セ9:30~12:30) 水泳フットポイントレッスン(14:00~15:00) 夜間プール(~20:00)</p>	<p>㉚ 生涯学習&女性フォーラム(中図13:30~16:00)</p>	<p>㉛ </p>	<p>4月 ① 夜間プール(~20:00)</p>	<p>北部住民センターでは、地域住民のみならずのコミニケーションの輪を広げようとする第4回北部ふれあい祭を開催します。</p>

北部ふれあい祭開催

18日から舞台発表など
午前9時30分から場所||北部住民センター|家族や友達で楽しめる催しがいっぱいです。みなさんお誘い合わせのうえ、多数のご参加をお待ちしています。

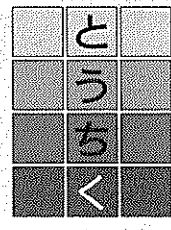

カラオケ大会||3月18日(金)午後6時30分から
展示||3月19日(土)午後1時~9時
パレード||3月19日(土)午後1時30分から
展示||3月20日(日)午前9時~午後4時
舞台発表||3月20日(日)午前10時から
模擬店||3月20日(日)

とうちくおはなし会
3月5日(土)午後3時
3時30分「ちいちゃいちいちゃい」など
3月20日(日)午後1時

移動図書館巡回日程表

曜日	地区名	駐 車 場 所	巡回時間	巡回日
火曜	草 内	草内小学校北隣	2:20~3:00	4(金)
	新興戸	新興戸田中建設北50m	3:10~3:50	15
	興 戸	興戸公民館西200m	4:00~4:50	8
	水 取	水取コミュニティセンター	3:00~3:30	25(金)
水曜	天王	天王バス停前	3:00~3:30	2
	高 船	高船農産加工センター前	3:40~4:10	16
	打 田	打田構造改善センター前	4:20~4:50	9
	松 井	松井児童公園	2:10~2:50	23
木曜	健康村	健康村公民館	3:00~3:40	3
	東	サンロイヤルアカデミア	4:00~5:00	17
	出垣内	三山木小学校北側空地	1:30~2:10	10
	宮ノ口	宮ノ口白山神社横	2:20~3:00	24
金曜	江 津	江津公民館前	3:10~3:50	3
	山 本	山本農協出荷場前	4:00~4:50	17
	高 木	高木公民館前	2:10~3:00	10
	南山東	南山児童公園	3:10~3:50	24
土曜	飯 岡	飯岡バス停前	4:00~4:50	3

★中央図書館・北部住民センター図書室で借りられた本も移動図書館で返すことができます。
★貸出券は共通です。
★その場で貸出券をおつくりしますのでお気軽にご利用ください。

3月のギャラリー

3月のおはなし会

3月16日(水)午後3時

30分ちやさいおはなし

哀愁漂う田舎風景||17日(木)~30日(水)

▼「藤田孝男油絵個展」

▼「そよかせ幼稚園にじみ絵展」||2日(水)~13日(日)

子どもも大人も絵本を読みましょうか? ひなまつりに関する絵本が読みたいと思ったら、この本からさがしてみるのはどうでしょう。

住所をもった(テーマ別)のリストになっている絵本

し、4時からちょっとながいおはなし。

本たちが、ずらっと並んでいます。

こんなリストを活用して自分の興味にあった絵本をさがしてみよう。

持っ物||エプロン、三角布、ふきん、タッパー

申込・問合せ先||町教育委員会社会教育課(☎2・95500)

建て替えと二世帯住宅のご相談は

住アスティア大久保へ

旧24号線 駿ヶ堂

展示場

近鉄大久保駅

京阪ミサワホーム(センチュリー)

積水ハウス(グルニエEX)

クボタハウス(ヒューマン・セリア)

セキスイハイム(セラール)

問合せ センターハウス 0774-46-2255

事業主・ご家庭のみなさんへ

高齢者の技能を活用しませんか

お申込みは電話でOK

★屋内外の軽易な作業

★一般事務 簡単な経理 筆耕等

★植木のせん定 草引 大工仕事等

★ふすま・障子の張替え

お問合せは

(社)田辺町シルバー人材センター

社会福祉センター内 ☎5-4020

町民勤労者囲碁大会

日時||3月12日(土)午後1時

参加費||500円

申込方法||3月5日(土)までに北部住民センター(☎3・7955)へ申し込む

女性ネットワークの会

豊かな食生活考える料理サロン開く

たなへ女性ネットワークの会では、料理を通して豊かな食生活や家族関係を考えようとする「料理サロン」を開いています。

お気軽にご参加ください。

日時||3月12日(土)午後10時~午後2時

場所||中央公民館調理室

内容||懐石料理、花の宴

費用||1500円

講師||新居田恰子先生

定員||35名

「家内安全」を祈願し、松明に使う竹に墨書する(大御堂観音寺で)

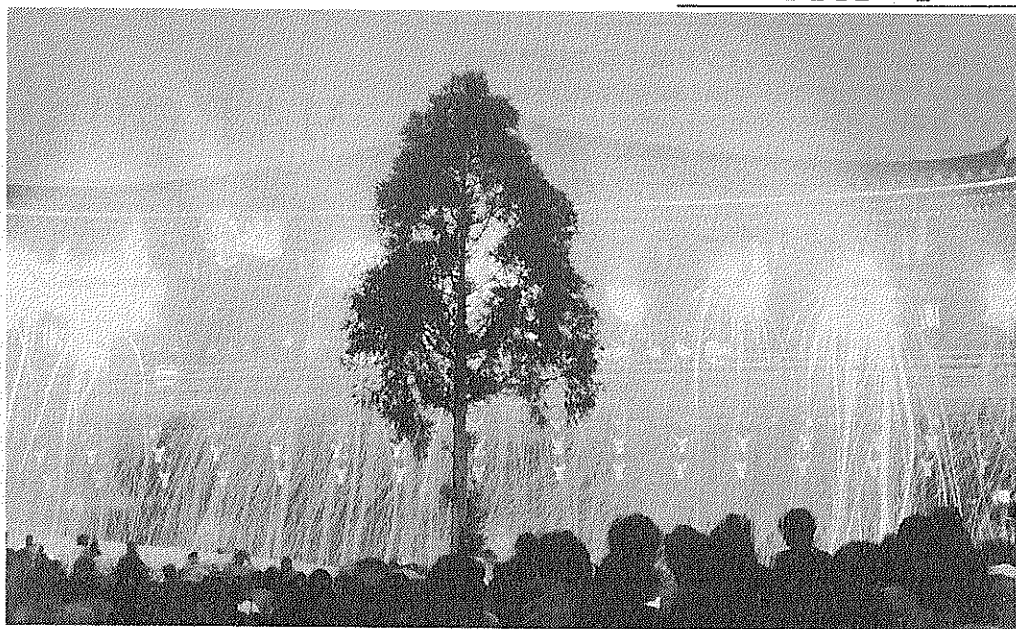

3月1日から始まる「お水取り」の行のクライマックス



夜空を焦がし春を告げる

山城松明講が「竹送り」

二月堂お水取りに向け

関西に春の訪れを告げる 奈良東大寺二月堂「お水取り」の笹松明(かこたいまつ)に使う真竹を届ける「竹送り」が2月11日、山城松明講(松村茂講社長、12人のみなさんの手により行われ

残っています。戦後、途絶えていた「竹送り」を同志が昭和53年に復活、今年で山城松明講の「竹送り」は16回目となりました。

早朝、天王区の竹藪から



1本80円はあると思われる根付きの真竹をヒョイとかつぐ(東大寺二月堂で)

周囲約30センチの太さの真竹を根付きのまま2本振り出し、根から約7センチ切り、大御堂観音寺へ。八幡市と精華町の住民が寄進する3本の竹といっしょに道中安全祈願を受け、松村講社長が墨で竹に祈願文を書き、トラックに積み込み奈良市の黒髪山へ。黒髪山から二月堂までの約5キロは、1本は人が代わる代わる肩に担いで、残りの4本は大八車に乗せて講社員と有志約40人が運びました。

「竹送り」の模様はNHK総合テレビで、3月5日(土)午前7時30分から「ウトロ」で参議院議員の西川きよしさんが「生きていくって、心に残る行事をと、実は」

田辺小学校の創立120周年を祝う記念講演会が2月19日午後3時から田辺中央体育館で開かれ、タレントの西川きよしさんが「生きていくって、心に残る行事をと、実は」



目を大きく見開いて熱弁をふるう西川さん

西川きよしさん熱演

田辺小創立120周年を祝う

半年で2344件

町住民課北部サービスコーナー 利用状況調べ

町住民課北部サービスコーナーは平成5年7月に開設した「住民課北部サービスコーナー」の半年間の利用状況をまとめました。

利用の総件数は2344件で、印鑑登録証明書の発行が957件と最も多く、次いで住民票の発行が638件、年金証明が321件となっています。

町住民課北部サービスコーナーは、役場住民課とファクシミリによる送受信で諸問合せ先は住民課北部サービスコーナー(☎3・7955)です。

「福祉の第1歩は家庭から」

証明を発行していただきますので、町全域の方に利用していただけます。

取り扱う内容は左表のとおりです。

問合せ先は住民課北部サービスコーナー(☎3・7955)です。

行委員会を結成し開催したもので、会場につめかけた約千4百人の聴衆を前に西川さんは、父親の病氣により高校進学を断念したことや、自分の個性を生かして生きてゆける仕事をと師匠の石井均さんに弟子入りしたことなど修行時代の話を、ジェスチャーを交え、熱演。

苦しかった時いつも心にあったのは「母や父など家族の姿」で、漫才でいくらかのお金ももらえようになり、何らかの私たちで社会へお返しをという思いで政治の道を目指し、参議院議員となつてシルバードを創設するなど福祉の向上に精力的な活動を続けている今も、心の原点にあるのはやっぱり「家族」で「福祉の第1歩は家庭から」が持論とか。

「これからは初心を忘れず社会のためがんばりたい」と結びました。

消防本部

火災、救急、救助の状況

救急出場は181件

町消防本部が平成5年1年間の管内(田辺・井手・宇治田原町)での火災、救急、救助の状況をまとめました。

町消防本部が平成5年1年間の管内(田辺・井手・宇治田原町)での火災、救急、救助の状況をまとめました。

月に井手町、宇治田原町に消防分署を開設し管轄したためです。

救急出場件数の事故種別内訳は、急病が797件で全体の半数以上を占め、次いで交通事故が405件となつています。1日の平均出場件数は4件です。

住民課北部サービスコーナー

住民課北部サービスコーナーでは、住民票の写しなどの交付業務を取り扱っています。

受付時間 火曜日～金曜日
午前9時～正午
午後1時～4時30分

場所 北部住民センター「とうちく」

取り扱い業務

- ①住民票の写し
- ②住民票記載事項証明書(年金受給者現況届を含む)
- ③戸籍謄本・抄本
- ④除籍(原戸籍謄本・抄本)
- ⑤戸籍附票の写し
- ⑥身分証明書
- ⑦外国人登録済証明書
- ⑧印鑑登録証明書(印鑑登録カードが必要)

休業日 国民の祝日・休日、日曜日・土曜日、年末年始、とうちく休所日