

広報まなび

京都府田辺町
郵便番号 610-03
京都府綴喜郡田辺町田辺80
電話 0774631122

町の人口

平成5年10月1日現在 ()は9月1日現在

男 24,574人 (24,528) 女 24,936人 (24,894)

計 49,510人 (49,422) 世帯数 16,005世帯 (15,934)

= 9月中の異動 =

出生 41人 死亡 20人 転入 237人 転出 170人

町の木 南京はぜ 町の花 ひらどつつじ

3 府民祭典 in やましろ

〈社会福祉センター〉
歴史講演会
〈中央公民館〉
京都まなびの祭典

〈中央体育館〉
マルシアコンサート
セーラームーンRショー
郷土芸能
綱引き大会

〈コミュニティホール〉
総合開会式
緑と歴史のパネル展
府政・市町村PRコーナー

〈田辺公園〉
模擬店
遊びの広場
チャレンジ
ランキング大会
ゲートボール大会

11月14日に町役場周辺で開催 「マルシア」コンサートも

11月14日(日)、田辺町役場周辺で「府民祭典 93 in やましろ」が開催されます。マルシアや美少女戦士セーラームーンRもやってきます。ご家族おそろいで文化とスポーツの祭典をお楽しみください。

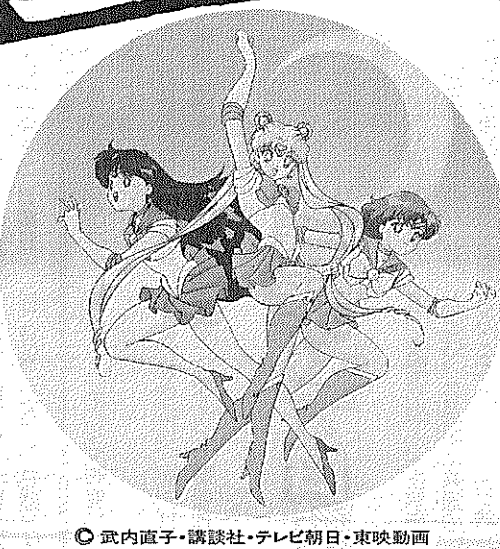

© 武内直子・講談社・テレビ朝日・東映動画

府民祭典運営・相楽地域 月14日(日) 午前10時から
実行委員会は「ふるさとの 午後4時まで、町コミュニティ
夢づくり」をテーマに、11ティール、田辺公園、中

中央体育館、社会福祉センター、中央公民館で「府民祭典 93 in やましろ」を開催します。入場は無料です。

祭典では「マルシア」ミニコンサートや、ちびっこな駐車スペースがありま

に大人気の「美少女戦士セーラームーンR」キャラクター
「セーラームーンR」キャラクターが遠慮ください。

パレードで幕開け 7日(子どもまつり)開く

町教育委員会、町青少年をまもる会、京都府、京都府青少年育成協会は、子どもたちの健全育成を目指して、一休生誕60年記念ひとやすみ事業「第15回田辺町子どもまつり・京都府」でもフェスティバル南部館を開きます。

11月7日午前9時20分に近鉄新田辺駅西側から田辺中学校までの子どもまつりパレードで幕が開きます。多数ご参加ください。

日時 11月7日(日) 午前10時10分～午後3時
場所 田辺中央公民館、田辺中学校

内容 1 プラスバンド演奏、ドッジボール大会、木工教室、遊びの広場、スポーツ広場ゲームコーナー、手づくり広場など

上方舞踊発表会が28日、中央公民館で(町文化協会所属)は、第7回上方舞踊発表会を開きます。

日時 11月28日(日) 正午から

場所 田辺中央公民館
内容 古典舞踊、歌謡舞踊、民謡踊りなど

サークルに参加している約50人の舞踊愛好家が日ごろの稽古の成果を発表します。ぜひ、ご覧ください。



寺内大吉氏

町と町教育委員会は、「高齢者イキイキ生活実践発表会」を開きます。この発表会では高齢期を「楽しく」「イキイキ」と日々を過ごしておられる方たちを応援してあげたいという思いで、

町と町教育委員会は、「高齢者イキイキ生活実践発表会」を開きます。この発表会では高齢期を「楽しく」「イキイキ」と日々を過ごしておられる方たちを応援してあげたいという思いで、

町と町教育委員会は、「高齢者イキイキ生活実践発表会」を開きます。この発表会では高齢期を「楽しく」「イキイキ」と日々を過ごしておられる方たちを応援してあげたいという思いで、

寺内大吉氏も講演

「高齢者イキイキ生活実践発表会」
メッセージを送っていた
また、寺内大吉氏(作家)の「人生の勘どころ」と題した記念講演も行われます。

日時 11月25日(木) 午後1時～4時30分
場所 田辺中央公民館

「山城は一つ、広げよう生涯学習の輪」

まなびピア '93 in 山城
京都まなびの祭典

主催：京都府教育委員会 主管：京都府山城教育局

とき 平成5年11月14日(日) 午前10時～午後4時
ところ 田辺中央公民館周辺

内容 【講演】
〈演題〉「長い命のために」
〈講師〉作家 早瀬圭一氏
(第13回大宅壮一ノンフィクション賞受賞)

【人形劇まつり】「人形劇」「影絵」
【発表】和太鼓・大正琴・民舞
【展示】絵画・書道・古楽面・ちぎり絵・手編み
陶芸・染め物・パッチワーク・盆栽
養護学校児童・生徒作品、人権啓発資料ほか
【体験】「国際交流フェスタ」「チャレンジランキング」

お問い合わせは ☎(2)0008 京都府山城教育局まで



田辺町在宅介護
支援センター

介助の負担を減らす

セピアの園に介護機器展示コーナー

今年7月から特別養護老人ホームセピアの園に「田辺町在宅介護支援センター」が開設されています。入浴用品、健康用品など約60点を展示しています。同センターは、お年寄りの健康やお世話をされている方への介護についての相談、町の福祉サービスについて、本人の持つ機能を出し、セピアの園の2階には、介護機器・用品の展示コーナーを設け、日常生活用具、用品を手にとって



町在宅介護支援センターが開設したベッドや車いす、衣類などの展示コーナー（セピアの園）

まだの方は早急に 交付申請の手続を

乳幼児の医療費助成

10月1日から田辺町乳幼児医療費助成制度実施に伴い、対象乳幼児が病院などの医療機関にかかれる場合「乳幼児医療費受給者証」が必要ですので、また交付を受けられていない対象乳幼児は、早急に交付申請の手続を行ってください。また、出生および乳幼児医療に該当する転入者の方についても同じです。なお、対象となる乳幼児

は満2歳未満の乳幼児と、心身障害者手帳または療育手帳があり福祉医療が受けられない満3歳未満の乳幼児です。交付申請の手続は、町役場2階福祉課社会課で行っていただきます。加入医療保険証と印かんを持参のうえお越しください。くわしくは同社会課(☎3・1122)までお問い合わせください。

豊かなまちづくり
に役立つ年金資金
国民年金の保険料は、国が積み立てて将来の支払いにあてるだけでなく、みなさんのくらしに役立つ資金として、身近かに生かされ

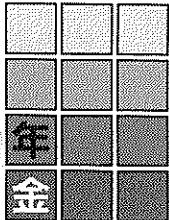

町非常勤嘱託職員

用務員を募集します

町は平成5年度の非常勤嘱託職員を募集します。職種と応募資格
用務員Ⅱ昭和18年4月2日以降に生まれた人で、原則機付自動車運転免許を有する人(平成6年3月31日までに取得見込みの人を含む)
【申込手続】
11月1日(月)～11月18日(木)。ただし、日曜日・

学校用務員

登録者募集

町教育委員会はパート職員の登録者を募集します。職種と応募資格
学校用務員Ⅱ昭和17年4月2日以降に生まれた人
【申込手続】
11月1日(月)～11月22日(月)。ただし、日曜日・

犯罪捜査にご協力を

- 指名手配犯人の捜査にご協力を!
- 聞き込み捜査にご協力を!
- 犯罪について知っていることは積極的に通報を!
- 被害にあったときは必ず届出を!
- 「事件かな?」



110番
02-0232 田辺警察署
級喜防犯協会
級喜防犯連絡所連絡協議会

扶養控除申告

給与所得者(サラリーマン)の方は、年末調整のための「扶養控除等申告書」の提出に当たっては、次のことに十分注意してください。
◎2か所以上から給与の支払いを受けている場合に「扶養控除等申告書」を、それぞれの給与の支払者に提出していただく。
くわしいことは、宇治税務署(☎0774・44・4141)におたずねください。

選挙一回多毛

て、一つの共通した選挙手続によって行われる。町長の選挙と町議会議員の選挙を同時に行う場合(横の同時選挙)と知事と町議の選挙を同時に行う場合(縦の同時選挙)とがあり、選挙経費の節約、事務手続の簡素化を図るために、この場合、例えば、投票に関する投票管理時に行われるものは同日選挙と呼ばれていますが、昭和55年と昭和61年に、期日を同じくして行われた衆議院議員総選挙と参議院議員通常選挙はこの例で

国民年金基金

5つのポイント

- 1 自営業の方にもサラリーマンの老後保障
- 2 ご要望にお応えできる年金設計
- 3 有利な運用で毎年1回大きなボーナス給付
- 4 掛金は全額社会保険料控除
- 5 受け取る年金にも税制上の優遇措置

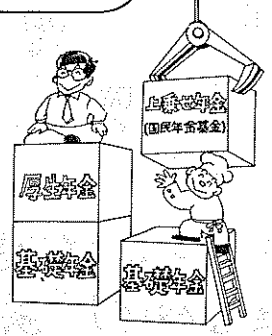

〒604 京都市中京区小川通三条下る狸々町127
高橋ビル ☎075(212)8415

新傳兵衛
TEL 07745-5-0421

トヨタ・日産各種販売
車検・钣金・塗装・定期点検
河村モーターズ
田辺町新
TEL 2-1967
FAX 3-3120

建て替えと二世帯住宅のご相談は
住アスティア大久保へ
展示場 エフワン 近鉄大久保駅
京阪ミサワホーム(センチュリー)
積水ハウス(クルニエEX)
クボタハウス(ヒューマン・セリア)
セキスイハイム(セラーン)
関合わせ センターハウス 0774-46-2255

TOYOTA DAIHATSU
指定サービス工場
上村自動車
TEL 2-0176(代)

企業の繁栄は事業主と会計人との深いコミュニケーションから
スピーディな相談は節税に連動
法人税・所得税・譲渡所得
相続税・行政書士業
TEL 2-0251
岡井宇一 税理士事務所
税理士 岡井宇一

町教育委員会学校教育課
(☎2・9550)

水泳が好きになる
少年少女水泳教室
日程 12月18日・21日・
23日・25日・26日、全7回
いずれも午後3時10分～4
時
対象 町内在住の小学生
で水泳が得意でない人
定員 30人
参加費 2千500円(スイ
ミングキャップ代を含む)
申込方法 11月20日から
30日(消印有効)までに往
復ハガキに住所・氏名・学
年・電話番号・受講希望教
室名を書いて田辺公園プー
ルに郵送、または普通ハガ
キを直接持参して申し込む
申込・問合せ先 田辺公
園プール(田辺町田辺丸山
8 ☎5・3113)

就学時健康診断日程

実施日	実施場所	受付及び実施時間
11月5日(金)	三山木小学校	14:00~15:30
11月10日(水)	大住小学校	14:15~15:45
11月11日(木)	普賢寺小学校	13:50~16:00
11月12日(金)	田辺東小学校	13:00~15:30
11月15日(月)	田辺小学校	13:15~16:00
11月16日(火)	草内小学校	14:15~15:30
	松井ヶ丘小学校	13:15~15:00
11月19日(金)	桃園小学校	14:45~16:00
11月24日(水)	薪小学校	13:30~15:30

町教育委員会は、平成6年4月に町立小学校へ入学する子どもたちの健康診断を行います。

対象は昭和62年4月2日から昭和63年4月1日まで生まれた町内に在住する子どもです。

日時・場所(左表、案内通知に記載された小学校でお受けください。保護者への通知は10月1日現在、町内に在任されて

就学を前に健康診断

来春の小学校入学児を対象に

町は町内在任の15歳以上の人が職業などで胸部レントゲン間接撮影を受ける機会のない人を対象に「結核住民検診」40歳以上の人には「肺がん検診」を実施します。

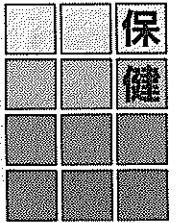

結核住民検診と肺がん検診実施

結核・肺がん検診日程

実施日	時間	場所
11月29日(月)	9:00~11:30	保健センター
	13:00~15:00	薪公民館
11月30日(火)	9:00~11:30	保健センター
	13:00~15:00	桃園小学校正門前
12月1日(水)	9:00~11:30	保健センター
	13:00~15:00	北部住民センター
12月2日(木)	9:00~11:30	保健センター
	13:00~13:50	松井ヶ丘公民館
12月3日(金)	9:00~11:30	保健センター
	13:00~15:00	府営田辺団地第二集会所前
12月7日(火)	9:00~11:30	保健センター
	13:00~15:00	東田辺公民館
12月8日(水)	9:00~11:30	保健センター
	13:00~13:50	草内公民館
12月9日(木)	9:00~11:30	保健センター
	13:00~15:00	田辺町農協三山木支所
12月10日(金)	9:00~11:30	保健センター
	13:00~13:50	田辺町農協普賢寺支所
	14:10~15:00	普賢寺公民館

ポリオ(小児まひ)生ワクチンの投与を実施します。対象は満3か月~48か月の乳幼児(この間に6週間以上の間隔で2回受ける)日程は下表

ポリオ(小児まひ)生ワクチンの投与を実施します。対象は満3か月~48か月の乳幼児(この間に6週間以上の間隔で2回受ける)日程は下表

実施日	対象者
11月19日(金)	平成4年4月30日以前の出生者で満48か月未満の乳幼児
11月29日(月)	平成4年5月1日~平成4年12月31日出生の乳幼児
11月30日(火)	平成5年1月1日以後の出生者で満3か月以上の乳幼児

ポリオ生ワクチン投与日程

実施日	対象者
11月19日(金)	平成4年4月30日以前の出生者で満48か月未満の乳幼児
11月29日(月)	平成4年5月1日~平成4年12月31日出生の乳幼児
11月30日(火)	平成5年1月1日以後の出生者で満3か月以上の乳幼児

明日へ
人権をまもる

私たちの周囲には、女性をはじめ外国人や障害者に対する差別、あるいは日常生活における人権侵害の事例等があります。同和問題はこれらのあらゆる人権問題との結びつきの中で考え



「ふたりでひとり」
私たちの周囲には、女性をはじめ外国人や障害者に対する差別、あるいは日常生活における人権侵害の事例等があります。同和問題はこれらのあらゆる人権問題との結びつきの中で考え

ていくことが大切です。
去る5月30日のある新聞が取り上げた「ふたごは、2人で1人か？」は、ふたごへの偏見を無くしたいという親たちの思いが、テレビの幼児番組の歌を変えたというのですが、私たちの人権感覚や認識の在り方について考えさせられる問題の一つと言えます。

「ふたりでひとり」
私たちの周囲には、女性をはじめ外国人や障害者に対する差別、あるいは日常生活における人権侵害の事例等があります。同和問題はこれらのあらゆる人権問題との結びつきの中で考え

何気なく使うことばに
差別が顔をのぞかせる

「ふたごは、2人で1人か？」と谷越えや「アップダウンレース」など他の名前には、い換えたり、種目そのものを取り止めるようとする動きが報じられていますが、みなさんもこれ

通学バスの新車を購入



新しいバスに乗り込む普賢寺小の児童

町は、打田・高船地区のものでこのバスが3代目。1・2年生の児童を普賢寺小学校へ送迎しているスクに、今回新たに、児童1人バス「やまはと号」をの乗降が楽なようにステップを引下ろしたほか、バックモニターを設置するなど「やまはと号」は、同小クモニターを設置するなど学校打田分校の廃止に伴い、安全面に配慮しています。昭和49年から運行している 購入費は52万円。

- 優良子ども郵便局郵政大臣表彰 草内小学校子ども郵便局
- がんばれ! 未来くん賞 京都府知事表彰 〆準人舞保存会 〆大住準人舞の伝承活動 〆健康村青空子供会 〆環境美化活動
- 善意の寄付
 - 木下孝一さん(新石ノ前2)が府伝統産業技術者表彰受章記念として書籍4点を寄付
 - 羽原ひささん(松井ヶ丘1丁目)が福祉のために10万円を寄付
 - 藤田貞雄さん(門真市千石西町)が福祉のために1万円を寄付
 - 宮崎武男さん(松井ヶ丘1丁目)が福祉のために3千円を寄付

産経新聞

朝刊・夕刊 朝刊のみ

1ヶ月 3,600円 (消費税込)

1ヶ月 3,100円 (消費税込)

サンケイスポーツ

1ヶ月 2,900円 (消費税込)

お申込は

京都府綴喜郡田辺町小穴8

産経新聞新田辺専売所

TEL(07746)3-6747

宇治茶の老舗

今村芳翠園

電話 〇七四六二一〇〇一八

FAX 〇七四六一二一八〇四〇

御婚礼予約受付中

CHUSHIN SAN SO

緑のホテル

中心山荘

TEL 2-2248

改増築110番

あなたの住まいのご相談は

田辺改増センター

山本

TEL 3-5654



綴喜医師会健康教室
在宅ケアをめぐって
綴喜医師会は住民を対
象に健康教室を開きま
す。

日時11月20日(土)
午後2時~4時

場所八幡母子保健セ
ンター(八幡市八幡園内
73-3、☎075-98
3-300)

内容リバーティスカ
ッション「楽しい老後を
過ごすために」在宅ケ
アをめぐって

問合せ先池崎院(池
崎内科医院)☎3-535
0

高齢化社会を迎え、在
宅介護は大変重要な課題
となってきています。こ
の機会にぜひいっしょに
考えましょう。

職安求人ニュース
毎週木曜日に発行

ハローワーク田辺(京
都田辺公共職業安定所)

は「週刊求人ニュース」
を発行し、看護婦、事務
員、運転手などを募集し
ている事業所を紹介して
います。

発行日 毎週木曜日

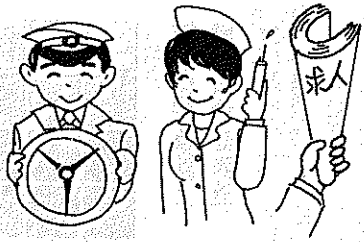

配置場所(町内) 田
辺町役場・中央図書館・
中央公民館・北部住民セ

田辺町リサイクル情報

お知らせ

①都市ガス用ガスレンジ
②エレクター③中型学習
机④スチールデスク⑤スチ
ール本棚⑥電子オルガンの
正方形こたつ掛ぶとん(新
品)⑦ちぢみ調夏掛ぶとん
(2枚新品)⑧電気ストー
ブ⑨ガスストーブ⑩ワイプ
ロ⑪和ダンス⑫折りたたみ
式座敷机⑬6畳用ジュウタ
ン⑭ヘッドホンステレオ⑮
カーボンつりさお⑯都市ガ
ス用ガスコンロ⑰瞬間湯沸
器⑱トば車

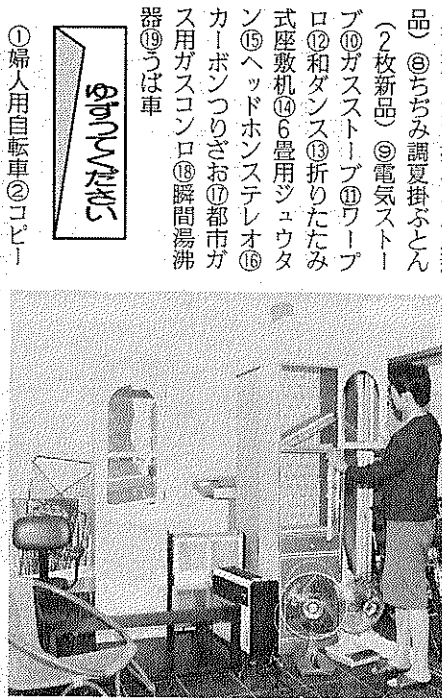

ゴミとして家庭から出される物の中
には、まだまだ十分に使える物がたく
さんあります。ぜひ、リサイクルにご
協力ください。(甘南備園で)

同大生に下宿提供を

間借のからマンションまで

同志社大学田辺校地厚生 田辺校地厚生課(☎5-74
課は、大学生に下宿を提供
していただくご家庭を募集
しています。
問合せ先 同志社大学田
辺校地厚生課(☎5-74
35)

子どもはおもちゃ遊びが大好き



たなべおもちゃライブラリー

高いおもちゃを 家で楽しく発見

「おもちゃライブラリ
ーを利用していただくに
親子でお友だちになりま
した」といううれしい声
が聞こえてきたり、お母
さんのおもちゃに対する
関心の高まりから良いお
もちゃを見つける力や自
ら発見する力が育ま
れました。

サークル 紹介

開催場所・日時 社会
福祉センター毎月第3土
曜日、午後2時~4時、
北部住民センター毎月
第4木曜日、午前10時~
正午
ただし、開催日が祝日
と重なる場合は休みな
す。8月と12月は休んで
12月にはクリスマス会を
開催します。

「おもちゃライブラリ
ーを利用していただくに
親子でお友だちになりま
した」といううれしい声
が聞こえてきたり、お母
さんのおもちゃに対する
関心の高まりから良いお
もちゃを見つける力や自
ら発見する力が育ま
れました。

マルちゃんおさん



テーマはまちの表情

写真コンテスト作品募集

下宿をしています。来春に
は工学部の全員が田辺キャ
ンパスで学ぶことになり、
下宿を希望する学生が大幅
に増える見込みです。
下宿(マンション・アパ
ート・間借りなど)をお持ち
の方は、ぜひ、ご提供を
お願いします。

目17番13号☎03-381
6-1791

私が検査審査員に
選ばれたらどう?
検査審査会とは、選挙権
を有する国民の中からくじ
で選ばれた11人の検査審査
員が、いわば一般の国民を
代表して、検査官が事件を
起訴しなかったこと(不起
訴処分)のよしあしを審査
することを主な仕事として
います。

検査審査員の選び方
市町村の選挙管理委員会
が、選挙人名簿に基づいて、
くじで検査審査員の候補者
を選びます。その中から、
京都検査審査会事務局長が
再びくじで検査審査員を決
めます。また、検査審査員
に欠員ができたときや、審
査会議に欠席したときに備
えて、同じ方法で、同数の
補充員が選ばれます。任期
は6か月。あなたも検査審
査員に選ばれることがあり
ます。選ばれたら国民の名
誉のある義務として協力し
ましょう。

誠実・信頼
ビル総合管理
〈近代グループ〉
警備(株)1000
ビル管理(株)7000
サービス(株)1000
近代
田辺町田辺久戸15

記念品・内祝・引出物・粗供養
ギフトショップ
ホリタカ
よい品をより安く
親切に
シャディ
シャディ特約代理店
田辺町松井
☎2-3518(代)

牧草コンサルタンツ
牧草土地家屋調査士事務所
測量 調査 計画 設計
都市計画 区画整理 補償
開発認可・不動産登録申請
田辺町東・法務局前
☎2-4611(代)

小西秀芳堂
額装
軸物表装
ふすま
大正元年創業
田辺町本町
TEL(2)-0159

専門店
インテリア
JR大住駅西 ☎33099
内装仕上業 京都府知事許可
(般-2第16573)

・京都府田辺地方振興局・JR田辺駅・JR松井山手駅・京都銀行田辺支店

問合せ先ハローワーク田辺 ☎2-4646

女性ネットワーク料理サロンを開く

たなへ女性ネットワークの会は、料理実習を通して豊かな食生活や家族関係を考えようとして「料理サロン」を開きます。みなさんお気軽にご参加ください。

日時 11月13日(土) 午前10時～午後2時 場所 北部住民センター

内容 おせち料理費用 千500円程度 講師 新居田悦子先生 定員 35人(申込順) 持ち物 エプロン、三角巾、ふきん、ふた付タッパー

申込み先 田辺町教育委員会社会教育課 ☎2-9550

田辺町商工会が主催する第2回一休とんち大賞の選考会が10月1日に行われ、大賞は大府箕面市の谷垣吉彦さん(28歳)の「お金のなる樹」に決まりました。

「お金のなる樹」

二十世紀も終わろうというある年、政治改革を合言葉にスタートした新政権は、そのオプザーパーとして、現代によみがえった一休さんを招聘した。

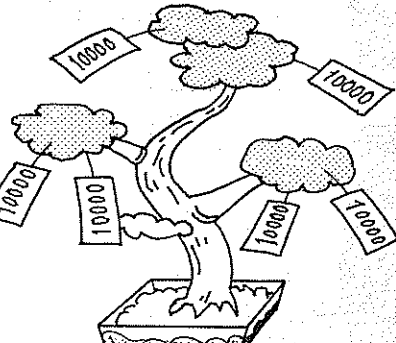

「要するに官僚や政治家の人たちの汚職が問題なんですよ。だってこの樹を差し上げました。話を聞いて、一休さんがおもしろい取り出しな、何です。それ。」

「お金のなる樹です。これさえあれば、お金はいくらでも手に入りますよ。」



「お金のなる樹です。これさえあれば、お金はいくらでも手に入りますよ。」

麻薬・覚せい剤の乱用防止



自分だけは大丈夫、いつでもやめられる。そんな甘い考えが危険です。使用量や回数が増え焦燥感、不安、被害妄想などの中毒症状があらわれ自制を不可能にするのが、麻薬・覚せい剤の特性です。

たなへおもちゃライブラリーは、障害のある子どもを含めたすべての子どもたちに、質の高いおもちゃとの出会いと親子のふれあいの「場の提供」という目的で始めて7年目を迎えました。

質の高親と

分の子どもに合ったおもちゃを選ぶ目が養われていくように感じます。ライブラリーは、これから子どもたちの体や心の発達に積極的に取り組んでいきたいと思っています。

小学校児童陸上運動交歓記録会 田辺東小、男子リレーで大会新

田辺町小学校児童陸上運動交歓記録会が10月6日、田辺木津川運動公園で開催され、町内9小学校の6年生38人が自分の記録に挑戦するとともに、学校を越えて互いの交流を深めました。



クラスメートの声援をうけバトンを継ぐ選手(男子4×100mリレー)

男子の部

- 【五十メートル】 ①澤田敏幸(田辺東) 7秒42 ②味田憲明(田辺東) 7秒64 ③測上浩介(新) 7秒79

- 【四百メートル】 ①藤本琢也(田辺東) 1分00秒24 ②伊庭一真(桃園) 1分03秒21 ③安田貴憲(新) 1分04秒34

- 【八百メートル】 ①北川義久(田辺東) 2分47秒92 ②向井富博(桃園) 2分49秒33 ③北野智(田辺) 2分51秒36

- 【一千五百メートル】 ①澤田敏幸(田辺東) 5分13秒71 ②安倉英智(大住) 5分14秒96 ③角森裕輔(新) 5分17秒

- 【五百メートル】 ①山田佳織(新) 8秒29 ②野田真美(草内) 8秒32 ③谷村佳香(草内) 8秒38

ドイツ人研修生が受け入れ家庭求む 田辺町国際交流会は来年3月、同志社大学に開設されるドイツ・チュービンゲン大学の日本語センターでホームステイをしながら日本語や日本文化を学ぼうとする研修生を受け入れたい。

大学の町チュービンゲンに実施)3か月も協力願えるご家庭の方は、田辺町国際交流会事務局(役場内) ☎3-1122までご連絡ください。

実施時期 平成6年3月(8月の6か月)その後半年ごと(その後も半年ごと)に実施)3か月も協力願えるご家庭の方は、田辺町国際交流会事務局(役場内) ☎3-1122までご連絡ください。

フジカラー 純正カラープリント 1時間仕上 田辺富士写真館 近鉄新田辺駅東住宅地北東角 TEL 2-3062

一休寺霊苑指定 甘南備寺霊苑指定 石碑・庭園石・石垣 建築石材加工 石幸江守石材店 田辺町南里2 ☎2-0450

ゆっくり走ろう田辺町 集中車検システム ガソリン・灯油・軽油・事故車急援 車検 钣金 塗装 おクルマのご相談はぜひ当社に 各種クレジット取扱い店 東京海上損害保険代理店 田辺町多々羅 ☎2-0201代 株式会社 田辺自動車

治 純正宇治茶 舞妓の茶 田辺町普賢寺 TEL 20256(代)

写真専門店 トモミ堂 カメラの DPE・写真撮影 スピード写真 材料一式 近鉄新田辺駅東 TEL 2-5548

てし家 田辺の里 近鉄新田辺駅西側 (☎0774620028)



中央体育館 トレーニング ム使用講習会

日時 12月12日(日) 午後1時～3時と午後3時30分～5時30分の2回
対象 田辺町内に在住・在勤・在学する16歳以上の
人
定員 30人ずつ、計60人
受講料 1千円
申込方法 往復ハガキの
往信用に受講希望時間・連
絡先・電話番号を、返信用
には連絡先宛名を書いて田
辺中央体育館に送付、また
はハガキを同体育館へ直接
持参して申し込む(1人1
枚)
受付期間 11月10日(水)
～20日(土) 当日消印有効
申込・問合せ先 田辺中
央体育館(田辺町田辺丸山
19番2・1500)
多数のみなさんのご参加
をお待ちしています。

ポケットカメラ

なかよしアーチが完成
交流深めるシンボルに
田辺東小学校と田辺東幼稚園の間に交流のため
の通用門「なかよしアーチ」が完成しました。
10月19日、アーチの完成を祝い、1・2年児童
と園児ら50人が通る初めの会を開きました。
アーチは小学校と幼稚園の境界フェンスの一
部に取り付けられました。幅1.5m、高さ2
・8mで骨組は田辺高校工作クラブが作製、表
の板には子どもたちが動物の絵を描きました。
「ますます仲よく交流していくシンボルとし
て大切にしていきたい」と椋木大児園会長
があいさつし、みんなで通る初めをしました。



200年近く続く伝統の舞 白山神社の朔日講神楽

今年4月に町無形民俗文化財の指定を受けた
白山神社(宮ノ口)の朔日講(ついでにちまこ)
の神楽が秋祭りの10月17日に奉納されました。
この神楽は、宮守が右手に鈴、左手に扇子を
持ち、太鼓・鼓・ミョウハチのはやしに合わせ
田原の上を回転する珍しい舞で、町の民俗を考
える上で貴重なもの。
年長の男子8人で構成する「宮さん組」によ
り江戸時代後半から代々受け継がれており、秋
祭りのほか毎月第一日曜日と正月3が日にも行
われています。

国際高等研究所

あなたの身近にある施設

23日に講演会と施設の公開

10月1日に開所した関西
文化学術研究都市の中核的
施設である「国際高等研
究所」は、11月23日の勤労感
謝の日に、田辺町など近隣
市町の住民のみなさんに対
象に講演会と施設の公開を
行います。

本人の起源(仮称)をテ
マとするような一般向け学
術講演会(植原和郎東京大
学名誉教授)
時間 午後1時～2時30分
場所 高等研内「レクチ
ャーホール」

申込・問合せ先(財)
国際高等研究所「開所記念
一般公開講演会」係(千
619・02相楽郡木津町
木津川台9丁目3番地) ☎
07747・3・4000

で、人数および年齢の制限
なし
人類の未来と幸福のた
めに何を研究すべきか、を
研究することを基本理念と
した、学研都市の頭脳とも
いふべき施設について理解
を深める絶好の機会です。
多くのみなさんの参加を
お待ちしております。

申込・問合せ先(財)
国際高等研究所「開所記念
一般公開講演会」係(千
619・02相楽郡木津町
木津川台9丁目3番地) ☎
07747・3・4000

住宅需要実態調査
にご協力ください
本町でも約10世帯に、11
月24日から12月7日まで調
査員が訪問しますので、み
なさんのご協力をお願いします。

11月6日・幼稚園大会
一休生誕60周年記念第
19回幼稚園大会が開か
れます。
日時 11月6日(土)
午前9時～正
午
場所 田辺
中央体育館
町立幼稚園
7園の園児と
保護者が一堂
に会し、かけ
こりやリズム
遊びなどで交
流の輪を広げ
るものです。
また、園児が生活経
験を生かして取り組ん
だ絵画を展示した第7
回町立幼稚園絵画展を
開きます。
期間 12月4日(土)
～6日(月) 午前9時
～午後4時、
ただし6日は
午後3時まで
場所 町コ
ミュニティホ
ール(役場庁
舎前)
テーマは
「ひとりと
りの心を大切
に」。幼児期
ならではの豊かな心や
表現力、創造性に富ん
だ作品を、ご覧ください。

世界からノーベル賞級の学者が集まる国際高等研究所

申し込み先 母子会会長和
田幸枝 ☎2・4311
または各地区母子会役員ま
たは各地区母子会役員ま
内容 言葉の発達につい
て申し込む

申し込み先 田辺児童館(田辺
小学校西側)
日時 11月25日(木) 午
前9時30分～11時30分
場所 田辺児童館(田辺
小学校西側)
対象 町内在住の2～3
歳児の未就園児(誕生日を
むかえた4歳児も可)
定員 30組の親子
しめきり 11月19日(金)

申し込み先 田辺児童館(田辺
小学校西側)
日時 11月25日(木) 午
前9時30分～11時30分
場所 田辺児童館(田辺
小学校西側)
対象 町内在住の2～3
歳児の未就園児(誕生日を
むかえた4歳児も可)
定員 30組の親子
しめきり 11月19日(金)

ふれあい広場

仲間を集めて力強く

第8回田辺町民総合体育
大会綱引の部を行います。
日時 12月5日(日) 午
前10時から
場所 中央体育館
参加資格 田辺町に在住
・在学・在勤する高校生以
上の人

参加費 無料
チーム編成 1チーム12
人以内(監督1人、マネー
ジャー1人、選手8人、交
代選手2人)ただし、10人
以内の場合は、監督、マネ
ージャーが選手を兼ねても
良い
しめきり 11月25日(木)

種目 男子の部・ライト
ミドル級(8人の合計体重
が60kg以下) 女子の部・フ
ェザー級(8人の合計体重
が40kg以下) 男女混合の部
(4人の合計体重が男子は
30kg以下、女子は20kg以下)
申込方法 田辺町社会体
育協会事務局(田辺町教育
委員会社会体育課内) ☎2・
9550)に直接、または
電話で申し込む
しめきり 11月25日(木)

ふれあい親子 教室に参加を

田辺児童館は、第3期ふ
れあい親子教室の参加者
を募集します。
手遊びや紙芝居など、親
育てマイライフ「ふれあい
教室」の参加者を募集しま
す。今回はお子さんの言葉
の発達について心配や悩み
のある人、一緒に考えまし
よう。
日時 11月25日(木) 午
前9時30分～11時30分
費用 1万4千900円
しめきり 11月15日(月)
申し込み先 母子会会長和
田幸枝 ☎2・4311
または各地区母子会役員ま
たは各地区母子会役員ま
内容 言葉の発達につい
て申し込む

田辺児童館は、第4回子
育てマイライフ「ふれあい
教室」の参加者を募集しま
す。今回はお子さんの言葉
の発達について心配や悩み
のある人、一緒に考えまし
よう。
日時 11月25日(木) 午
前9時30分～11時30分
費用 1万4千900円
しめきり 11月15日(月)
申し込み先 母子会会長和
田幸枝 ☎2・4311
または各地区母子会役員ま
たは各地区母子会役員ま
内容 言葉の発達につい
て申し込む

田辺児童館は、第4回子
育てマイライフ「ふれあい
教室」の参加者を募集しま
す。今回はお子さんの言葉
の発達について心配や悩み
のある人、一緒に考えまし
よう。
日時 11月25日(木) 午
前9時30分～11時30分
費用 1万4千900円
しめきり 11月15日(月)
申し込み先 母子会会長和
田幸枝 ☎2・4311
または各地区母子会役員ま
たは各地区母子会役員ま
内容 言葉の発達につい
て申し込む

申し込み先 田辺児童館(田辺
小学校西側)
日時 11月25日(木) 午
前9時30分～11時30分
費用 1万4千900円
しめきり 11月15日(月)
申し込み先 母子会会長和
田幸枝 ☎2・4311
または各地区母子会役員ま
たは各地区母子会役員ま
内容 言葉の発達につい
て申し込む

申し込み先 田辺児童館(田辺
小学校西側)
日時 11月25日(木) 午
前9時30分～11時30分
費用 1万4千900円
しめきり 11月15日(月)
申し込み先 母子会会長和
田幸枝 ☎2・4311
または各地区母子会役員ま
たは各地区母子会役員ま
内容 言葉の発達につい
て申し込む

申し込み先 田辺児童館(田辺
小学校西側)
日時 11月25日(木) 午
前9時30分～11時30分
費用 1万4千900円
しめきり 11月15日(月)
申し込み先 母子会会長和
田幸枝 ☎2・4311
または各地区母子会役員ま
たは各地区母子会役員ま
内容 言葉の発達につい
て申し込む

消費生活相談日

日時 第1・第3水曜日
午後1:30～4:00
場所 田辺町役場2階
民生課相談室
相談員 消費
生活コンサルタント

表紙 ゴム 実認印 印印

竹村印判店

J R 田辺駅西行200m
☎2 14 2 7

Happy Bridal

ご婚約・ご予約中!
お2人の愛の門出に
厳格な学式と華麗な披露宴

お問い合わせ・ご予約は
京都 結婚休暇センター
田辺町多々羅 TEL(07746) 2-3500

田辺金融会

- 京都銀行 田辺支店
- 京都銀行 大住支店
- 京都銀行 三山木支店
- 京都信用金庫 田辺支店
- 京都信用金庫 三山木支店
- 京都共栄銀行 田辺支店
- 南都銀行 田辺支店
- 南都銀行 三山木支店
- 南都信用金庫 田辺支店
- 南都信用金庫 大住支店
- 南都信用金庫 三山木支店
- 南都信用金庫 田辺庁舎前支店
- 京都中央信用金庫 田辺支店
- 京都みやこ信用金庫 田辺支店

21世紀へ健康を考える

雪印牛乳・低温殺菌牛乳・低脂
肪乳・生クリーム・スポーツ
リンク・日冷の角氷・各種自販機

ミルクのことなら

地域が求める信用店を
めざし健康と繁栄を贈る
株式会社 **きたがわ**

田辺町三山木山崎1の3
TEL(2)-0055
FAX(3)-4724

「税を知る週間」11月11日~17日

宇治税務署からのお知らせ

庁舎増築工事のため、来年3月31日まで、駐車場が使用できません。お車でのご来署はご遠慮願います。やむをえずお車をご利用の方は、税務署受付まで。

NOVEMBER 11

町政カレンダー

Sun. 日	Mon. 月	Tue. 火	Wed. 水	Thu. 木	Fri. 金	Sat. 土
表の見方 予防接種受付時間は 13:30~14:30 中国=田辺中央図書館 ☎5-2500 保セ=保健センター ☎3-2662 社福=社会福祉センター ☎5-4961 中公=田辺中央公民館 ☎2-2552 中体=田辺中央体育館 ☎2-1501 北セ=北部住民センター ☎3-7955	② 第28回田辺町民文化祭 (中公・コミュニティホ ール9:00~21:00) 書道教室(北セ9:30~ 11:30) インフルエンザ(田辺小) 水泳ワンポイントレッ ション(14:00~15:00)夜 間プール(~20:00)	③ 文化の日 休日応急診療所開設(受 付8:30~14:30) いっしょ祭(中体周辺) 町民文化祭、くらしのフ ェア93(役場庁舎前9: 00~)全国都市緑化きよ うとフェアイベント (役場前)	④ 乳幼児相談(保セ9:00 ~11:00) インフルエンザ(桃園小 ・普賢寺小)=3歳以上 で保・幼・小・中学校在 籍者 硬式テニス教室(田辺公 園テニスコート19:00)	⑤ 染め物教室(北セ9:30 ~12:30) 心配ごと相談(社福13: 30~16:00) インフルエンザ(松井ヶ 丘小・草内小)=3歳以 上で保・幼・小・中学校 在籍者	⑥ バタフライ水泳教室(10 :00~11:00)成人水泳 教室(11:00~12:00) たなへ・同志社ヒューマ ンカレッジ(中国13:30 ~15:30)絵画教室(中 公13:30~)コンピュ ータ教室(大住中14:00~) おはなし会(北セ15:00)	
⑦ 休日応急診療所開設、田 辺町子どもまつり・府こ どもフェスティバル南部 館(中公・田辺中)町民 総体卓球の部(中体)桃 竹茶会(北セ)町排水設 備工事責任技術者・技能 者試験(中体)映画会(中 図)	⑧ 成人健康相談(保セ9: 00~11:00)身体障害者 スポーツ教室(中体10: 00~)インフルエンザ(三 山小・大住小)=3歳 以上で保・幼・小・中 学校在籍者、中・高年水泳教 室(14:00~)幼児水泳 教室(15:10~)	⑨ 書道教室(中公・北セ9 :30~)茶道教室(北セ 9:30~)3か月児健診 (保セ13:00~14:00) =5年7月生対象、イン フルエンザ(田辺東小) 水泳ワンポイントレッ ション(14:00~15:00)夜 間プール	⑩ 料理教室(中公10:00~ 13:00)大住老人大学(北 セ10:00~12:00)イン フルエンザ(薪小)=3 歳以上で保・幼・小・中 学校在籍者対象 機能訓練事業(社福13: 30~15:30)	⑪ 町戦没者追悼式(中公9 :00~)陶芸教室(高楽) 平泳ぎ水泳教室、3歳3 か月児健診(田辺保健所 13:00~14:00)=2年 8月生、インフルエンザ (大住中)クロール水泳 教室、硬式テニス教室、 中国語教室(中公)	⑫ 腰痛を軽くする水泳教室 (10:00~11:00) 女性水泳教室(11:00~ 12:00) インフルエンザ(培良中) =3歳以上で保・幼・小 ・中学校在籍者対象 勤労者水中エアロビクス (18:30~)夜間プール	⑬ とうちく映画会(北セ9 :30)親と子のふれあい 水泳教室(9:40)ジュ ニアチャレンジ教室(中 公10:00)料理サロン(北 セ10:00)図書館文化講 座(中図10:30)成人水 泳教室(11:00)
⑭ 休日応急診療所開設(受 付8:30~14:30) 町民総体陸上競技大会 (培良中9:00~) 映画会(中図10:15~) =「カーテンコール」 府民祭典93 in やましろ (田辺公園) 京都まなびの祭典(中公)	⑮ 成人健康相談(保セ9: 00~11:00)身体障害者 スポーツ教室(中体10: 00~)インフルエンザ(三 種混合(保セ)=生後24 ~48か月の幼児を対象、 母親教室(保セ)心配ご と相談(社福13:30~16 :00)中・高年水泳教室、 幼児水泳教室	⑯ 書道教室(中公・北セ9 :30~)1歳6か 月児健診(保セ13:00~ 14:00)=4年4月生対 象、茶道教室(中公13: 30~16:30)水泳ワンポ イントレッシン(14:00 ~15:00)夜間プール(~ 20:00)	⑰ 料理教室(北セ10:00) インフルエンザ(保セ) 消費生活窓口相談(役場 2階民生課会議室13:30 ~16:00)三山木老人大 学(JA田辺町三山木 所13:30)女性セミナー (中公13:30)おはなし 会(中図15:30)	⑱ 女性セミナー(北セ10: 00)平泳ぎ教室(11:00) 年金相談(福祉センター 13:00~16:00)老人健 康相談(常磐苑13:30~ 15:00)花と緑の教室(中 公13:30~)クロール教 室(14:00~)中国語教 室(中公19:30~)	⑲ 腰痛を軽くする水泳教室 (10:00~)女性水泳教 室(11:00~)心配ごと 相談(一休ヶ丘公民館13 :30~16:00)ポリオ(保 セ)=生後3~48か月の 乳幼児対象、勤労者水中 エアロビクス(18:30~ 19:10)夜間プール	⑳ 田辺町絵画展(コミュニ ティホール、23日まで) バタフライ教室、図書館 文化講座(中図)成人水 泳教室、南部セミナー(中 公)とうちくセミナー(北 セ)コンピュータ教室(大 住中)おはなし会(北セ)
㉑ 休日応急診療所開設(受 付8:30~14:30) 町民マラソン大会(木津 川運動公園9:00~)	㉒ 成人健康相談(保セ9: 00~11:00) 麻しん(保セ)=生後12 か月~36か月の幼児 中・高年水泳教室(14:00 ~15:00) 幼児水泳教室(15:10~ 16:00)	㉓ 勤労感謝の日 休日応急診療所開設(受 付8:30~14:30) 山城ブロックスポーツ少 年団交流フェスティバル (中体9:00~) 夜間プール(~20:00)	㉔ 機能訓練事業(社福13: 30~15:30) 女性セミナー(中公13: 30~15:30) 映画会(中図15:00~) 英会話教室(中公19:00 ~20:30)	㉕ 乳幼児学級(中公9:30 ~11:30) 高齢者いきいき生活実践 発表会(中公13:00~16 :30)心配ごと相談(社福 13:30~16:00) 中国語教室(中公19:30 ~21:00)	㉖ 9か月児発達相談(保セ 9:30~13:00)腰 痛を軽くする水泳教室 (10:00)女性水泳教室 (11:00)トレーニング ルーム使用講習会(中体 15:00~19:00)勤 労者水中エアロビクス (18:30~)夜間プール	㉗ 乳幼児学級(中公9:30 ~11:30)バタフライ水 泳教室(10:00~11:00) 図書館文化講座(中図10 :30~12:00)成人水泳 教室(11:00~12:00) コンピュータ教室(大住 中14:00~18:00)おは なし会(北セ15:00~)

図書館文化講座開く

芸術家を迎え13日から

田辺町立図書館は、町内
 在住の芸術家を講師に迎
 え、住民の方を対象に図書
 館文化講座「芸術との出会
 い」を開催します。

日時・内容▽11月13日
 (土)「染色、思いをつまみ
 小室允治氏(染色作家)▽11
 月20日(土)「日本画と私の
 人生」林春杏氏(日本南画
 院理事)▽11月27日(土)
 「私と版画」米田哲生氏(創
 作木版画家)

時間はいずれも午前10時
 30分~正午
 場所▽中央図書館
 参加費▽無料
 定員▽50人
 申込方法▽11月12日まで
 電話(☎5-2500)または
 図書館(☎5-2500)に
 直接、または電話で中央
 図書館(☎5-2500)に
 電話(☎3-7955)または
 移動図書館に申し込む

▽アメリカ物語2(ア
 ニメ)▽7日(日)午前10
 時15分
 11月の映画会
 14日(日)午前10時
 後3時

移動図書館巡回日程表

曜日	地区名	駐 車 場 所	巡回時間	巡回日
火	草 内	草内小学校北隣	2:20~3:00	2
	新興戸	新興戸中建設北50m	3:10~3:50	16
	興 戸	興戸公民館西200m	4:00~4:50	9
水	水 取	水取コミュニティセンター	3:00~3:30	26(休)
	普賢寺	普賢寺公民館前	3:40~4:10	9
	多々羅	多々羅公民館西側空地	4:20~4:50	26(休)
木	天 王	天王バス停前	3:00~3:30	5(休)
	高 船	高船農産加工センター前	3:40~4:10	17
	打 田	打田構造改善センター前	4:20~4:50	10
日	松 井	松井児童公園	2:10~2:50	24
	健康村	健康村公民館	3:00~3:40	10
	東	サンロイヤルアカデミア	4:00~5:00	24
木	出堀内	三山木小学校北側空地	1:30~2:10	4
	宮ノ口	宮ノ口白山神社横	2:20~3:00	18
	江 津	江津公民館前	3:10~3:50	18
日	山 本	山本農協出荷場前	4:00~4:50	11
	高 木	高木公民館前	2:10~3:00	25
	南山東	南山児童公園	3:10~3:50	11
飯 岡	飯岡バス停前	4:00~4:50	25	

★中央図書館・北部住民センター図書室で借りられた本も移動図書館
 で返すことができます。
 ★貸出券は共通です。
 ★その場で貸出券をおつくりしますのでお気軽にご利用ください。

田辺町絵画展開く

油絵・水墨画120点を展示

田辺中央公民館と町文化
 協会は第12回田辺町絵画展
 を開きます。

日時▽11月20日(土)
 (火)の4日間、午前
 9時~午後4時
 場所▽町コミュニティホ
 ール(役場庁舎前)

内容▽油絵・水彩画・水
 墨画など絵画愛好家の力作
 120点を展示

日時▽11月7日(日)午
 前9時30分~午後3時
 場所▽北部住民センター
 内容▽お茶席(服頭)と題
 した講演会を開きます。

村井博氏の「飯岡古墳群を
 めぐる」、小野忠漁氏の
 「高地性集落と田辺」と題
 した講演会を開きます。

「姥勝手」

老いてこそ勝手に生きよ
 う、今こそ家族にもヒト様
 にも気がねなく人生の果実
 をたっぷり頂こう。ご存知
 歌子さん(80歳)は、いよ
 いよ元気ハツラツです。
 人生は齢を重ねるほどに
 美味になる……。

「姥シリーズ」の最後の
 巻になります。たのしくお
 読みください。

田辺の歴史に親し
 む集いを開きます

田辺の文化財を学ぶ会は
 12月12日(日)午後1時か
 らコミュニティホールで、
 村井博氏の「飯岡古墳群を
 めぐる」、小野忠漁氏の
 「高地性集落と田辺」と題
 した講演会を開きます。

町税の納付

口座振替

手続は各金融
 機関(郵便局含)の
 窓口へ

(今月の町税等)
 町府民税……………第3期
 国民健康保険税……第5期
 お早めに納付ください。
 町総務部収納課(☎3-1122)

おおむね60歳以上の
 健康で働く意欲のある方

事業所・ご家庭で
 高齢者の経験と技
 能を活用してみたい
 とお考えの方

申し込み・お問い合わせは、電話でOK!

田辺町シルバー人材センター
 社会福祉センター内 ☎5-4020

高齢者パワー

全開!

ペタンク交流大会から



表彰式後、原田喜代次町長を囲んで喜びの記念撮影をする前列準優勝の薪和泉会チーム(右から高橋正治さん、高橋マキエさん、田中克己さん、田中文子さん)と後列優勝の山梨六郷Aチーム

ねんりんピック'93京都

「健康 ふれあい いきいき長寿」をテーマに第6回全国健康福祉祭京都大会(ねんりんピック'93京都)が10月2日開会しました。田辺町でも3日からペタンク交流大会が開かれ、全国46都道府県と9政令指定都市の代表64チーム20人が参加しました。
開会式では、選手が力強く入場行進。地元京都府を代表して薪和泉会チーム高橋正治さん、マキエさん夫妻が仲良く選手宣言を行いました。
競技は1日目に予選リーグ戦、2日目に決勝トーナメント戦を繰り広げ、上位に勝ち上がるにつれ「ミリ」の白熱戦もありましたが、全国のペタンク愛好者が交流の輪を広げました。
薪和泉会チーム(高橋夫妻、田中克己さん、文子さん夫妻)が2組の夫妻で構成するチームらしく息のぴったりあったチームワークで決勝戦に進出、おしくも山梨六郷Aチームに敗れましたが、京都勢で初の準優勝に輝きました。

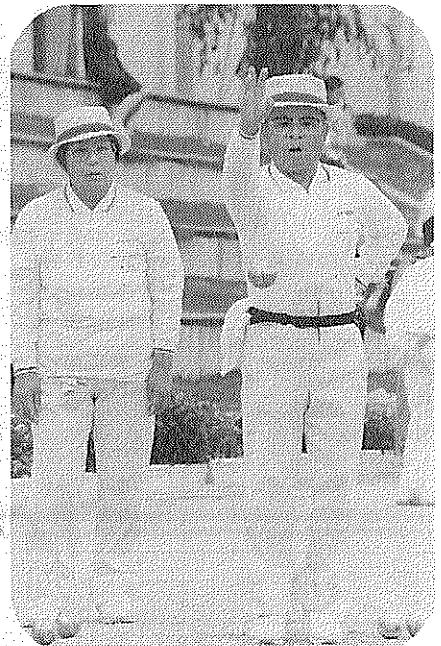

ビュット(標的球)をめがけ、息を殺して「エイッ」。的に近く、しかも相手が投球しにくいところへかき落とすか…高度な技術と頭脳プレーが要求される。

開始式を前に町内の保育所・園の幼児が小坊主姿で歓迎の一休音頭を披露。アニメの一休さんのテーマ曲にあわせて踊り、観覧席のお年寄りに向かって手を振るかわいい姿に大きな拍手が。

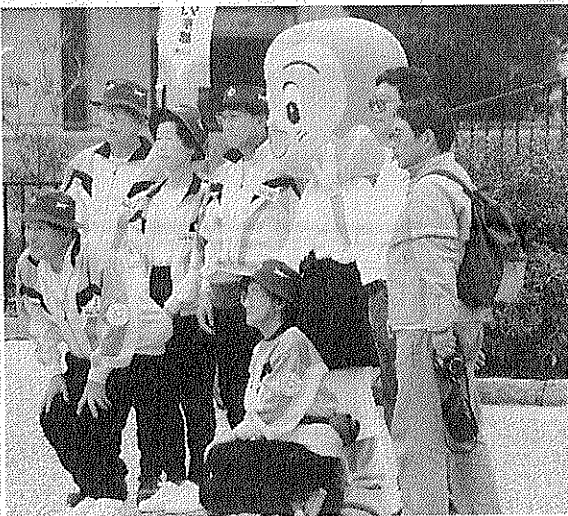
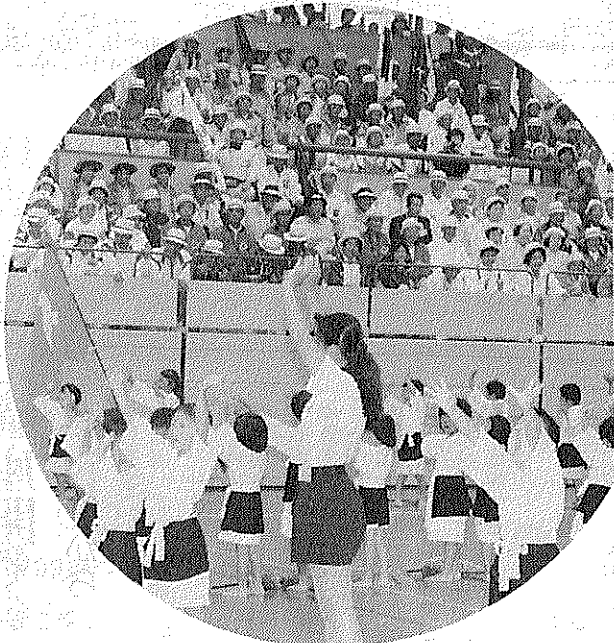

大会の思い出に一休さんのぬいぐるみと記念撮影をする大阪チームのみなさん。会場のあちこちで見られた光景で、田辺の一休さんが交流に役。



「はい、25cm8mmです」……自測でビュットとボールの距離がわからないときはメジャーを使って測定。選手の目が一点に集中し、ミリを争う戦いが続く。

さわやか

交流



模範演技で絶妙な技を披露する本場フランスの世界チャンピオンチーム。約8割の確率で、ノーバウンドで相手球をはじき飛ばす正確なコントロールに観衆からため息がもれる。

町は平成5年度
田辺町戦没者追悼
式を行います。
日時11月11日
(木)午前9時30
分から
場所田辺中央
公民館
この追悼式は、
さきの大戦で亡く

11月11日 戦没者追悼式

なられた多くの戦没者に対し、全住民といっしょに、この尊い犠牲に心から追悼の誠をささげるとともに遺族の労苦に感謝し、平和で豊かな郷土の発展を願うて行なうものです。

はつらつプッシュ!