

京都府田辺町  
郵便番号 610-03  
京都府綴京都府田辺町田辺80  
電話 07746③1122

# 広 告 誌 だ べ

## 町の人口

平成5年9月1日現在 ( )は8月1日現在  
男 24,528人 (24,480) 女 24,894人 (24,839)  
計 49,422人 (49,319) 世帯数 15,934世帯 (15,894)  
=7月中の異動=  
出生 25人 死亡 20人 転入 257人 転出 159人  
町の木 南京はぜ 町の花 ひらどつつじ

## ずいきみこしが巡行

### 秋の収穫祝い隼人舞奉納も

例年になく異常気象が続く、農作物の収穫にも大きな影響があった今年ですが、みこしの秋が訪れました。町内各地区で収穫を祝い、感謝する秋まつりが行われます。町指定の無形民俗文化財であるみこしや舞も奉納されますので、ぜひ一度ご覧ください。

10月10日は、棚倉孫神社(田辺)から瑞穂神輿(ずいきみこし)が繰り出します。2年に一度、約1か月かけて瑞穂、豆類、とうがらしなどの農作物で作られる神輿は、午後1時に神社を出発、田辺区内を巡行します。翌11日は神社境内で展示されます。

14日は、大任隼人舞が奉納されます。古代に、遠く南九州の薩摩・大隅地方から移り住んだ隼人が、朝廷に奉納した隼人の舞を伝えるとされる隼人舞は、かがり火の中から彼らの勇猛果敢さを彷彿とさせます。午後6時30分から天津神社(岡村)、午後7時30分から月読神社(西八)でそれぞれ奉納されます。

#### 朔日講の神楽は今年、町の指定に

17日は、早朝7時から白山神社(宮ノ口)で朔日講の神楽(ついたちごうのかぐら)が舞われます。毎月第一日曜に行われる神楽で、秋まつりにも舞われます。神社の氏子の男子8名による古くから続くいっふう変わった神楽で、今年4月に町の指定を受けました。



古代の装束に身を包んだ男子が2人ずつ組になって盾伏(たてふせ)、神招(かみおぎ)など6種の舞を披露

# 秋のいろいろな行事に家族と3つて



子どもに人気の「じゃじゃまる・びっころ・ぼろり」(右から)



## いつきゆう祭開催

### NHKに「にこにこ」ぶんショーも

一休生誕600年記念ひとや... (text continues) ...NHKの「おかあさんといっしょ」に「にこにこぶんショー」と「上方演芸会」(落1人)と住所・氏名・年齢・漫才IIコメディNo.1を書き、10月20日までに一日発行予定の「文化協会」をお待ちしています。

## コスモス・ロード



## 花の一休寺道

池東沢線交差部から一休寺まで約10分の間、8か所約70村にコスモスが咲いています。新「一休寺道」の路肩にコスモスが咲きはじめ、秋を感じさせてくれます。このコスモスは新老人クラブ和泉会(村山政夫代表)が、平成6年1月1日に迎える地元ゆかりの一休生誕600年を祝うとともに、今年10月に開かれる全国健康福祉祭・ねんりんピックに参加する全国からの皆さんを温かく迎えようと、8月3日に花苗を植え付けたものです。

## 10月10日 プール無料開放

田辺公園プールでは、10月10日(体育の日)に施設を無料開放します。これを機会に、水に親しみ、健康づくりにお役立てください。  
開放時間=午前9時30分~12時30分・午後1時30分~4時30分 対象=町内在住者 内容=ワンポイント水泳指導(午前11時~正午、午前10時からプールサイドの監視室前で受付)

## 10月10日 プール無料開放

その他=>小学校3年生以下の児童は保護者同伴のこと=>入場多数の場合入場制限することがあります  
水泳ワンポイントレッスンも無料で  
10月5日~12月14日の火曜日、午後2時~3時





ライフ

のコーラス



好奇心いっぱいストレッチ編みとうちく

歌うことが大好きな、みんなと心を一つにして音楽を作り上げる事に喜びを感じている...そんなお母さん達の集まりです。

北部住民センターでグランドピアノを使ってと表す機会が待ち受けて

立15周年記念コンサートを開くこともできました。秋には田辺町音楽祭、文化祭、12月には同志社でのクリスマス集会、来年2月の合唱フェスティバルと、日頃の成果を発表する機会が待ち受けて

ストレッチ編みとうちく

ストレッチといえば、あまりしたが、家にある残り糸で初めてベストを作ってみたら、大変気がよくなりました。棒針より早く編めて体になじむ編物だなぁと実感しました。少し変わった編物をしてみたいと好奇心一杯の私達サークルでは、毎月第1・第3木曜日

体になじむ新手芸

午後1時30分から3時30分 分北部住民センターで勉強しています。くわしくは、清水(02-5941)までお問い合わせください。

指導くださる山田優子先生は「田辺町の歌」の作曲者のお一人でもあります。その素敵なソプラノに魅せられて毎週金曜日10時には、家事から解放された主婦たちが「サークル」と「とうちく」に集ま



楽しいひととき



募集する幼稚園と人員

幼稚園名	募集人員	電話番号
田辺幼稚園	4歳児 70名	2-3498
田辺東幼稚園	4歳児 70名	2-4341
草内幼稚園	4歳児 70名	2-7000
大住幼稚園	3歳児 40名	2-7405
三山木幼稚園	4歳児 35名	3-0077
松井ヶ丘幼稚園	3歳児 20名	2-8887
薪幼稚園	3歳児 20名	3-1191

※桃園小学校区は大住幼稚園。  
※5歳児および3年保育試行園の4歳児については、各園とも若干名の募集。  
※3歳児については、実施幼稚園の小学校区の幼児のみが対象。

町教育委員会は、平成6年度町立幼稚園の入園児を募集します。募集する幼稚園と人員は左表。応募資格は3歳児(平成2年4月2日)3歳児(平成元年4月2日)4歳児(平成元年4月2日)2年4月1日。入園願書の交付は10月6日から各幼稚園で。申込手続は願書に必要事項を記入し、10月18日(月)か19日(火)のいずれかの日に各小学校区の幼稚園へ提出。問合せ先は各幼稚園または町教育委員会学校教育課(02-95550)。

田辺町絵画展の作品を募集

田辺中央公民館と町文化協会では、11月20日から23日までの4日間、町コミュニティホールで開く「第12回田辺町絵画展」の作品を募集します。作品の規格は洋画、日本画、水墨画、墨彩画など自由ですが、額装・表装が必要。公募点数は100点(点数により次第しめきり)。出品資格は町内に在住、通勤、通学している人(中学生以下は除く)。出品受付は11月10日(土)16時～11月13日(月)16時。日田中央公民館で受け付け。問合せ先は田辺中央公民館(02-25552)。

敬老会を開きます

漫才や歌謡ショーなど。町は、大正12年以前にお生まれの方を招いて敬老会を開きます。日時は10月31日(日)午後。場所は大住中央公民館。内容として式典では米寿・喜寿を迎えられた方に記念品

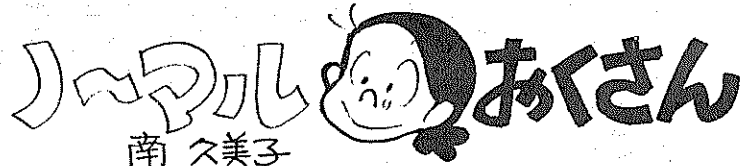

南久美子マンガ展(干支サミット) 10月18日～23日 関西電力ビル1Fアミュージアムギャラリー(地下鉄北大路駅下車すぐ)

サークル紹介

インフルエンザ予防接種日程表

実施場所	1回目実施日	2回目実施日
松井ヶ丘小学校	5.10.14	5.11.5
大住小学校	10.15	11.8
桃園小学校	10.13	11.4
田辺小学校	10.14	11.2
薪小学校	10.26	11.10
普賢寺小学校	10.13	11.4
田辺東小学校	10.22	11.9
三山木小学校	10.21	11.8
保健センター(野)	10.28	11.17
大住中学校	10.27	11.11
培良中学校	10.29	11.12
草内小学校	10.20	11.5

インフルエンザの予防接種を実施します。町福祉部保健課では、日時・場所を左表に在籍する人。対象は満3歳以上で保育所、幼稚園、小・中学校に在籍する人。

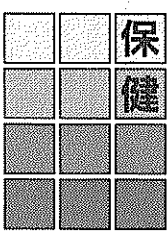

信頼

合管理

ループ

備(株)31000

ル管理(株)37000

ービス(株)31000

辺久戸15

記念品・内祝・引出物・粗供養

ギフトショップ ホリタカ

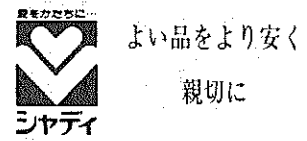

シャディ特約代理店

田辺町松井 02-3518(代)

牧草コンサルタンツ

測量 調査 計画 設計 都市計画 区画整理 補償 開発認可・不動産登録申請

田辺町東・法務局前 02-4611(代)

小西秀芳堂

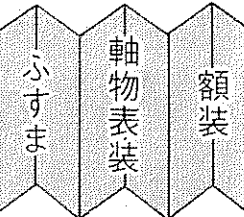

大正元年創業 田辺町本町 TEL(02)-0159

- 店舗装飾
- クロス貼
- カーテン
- カーペット
- 床材一式施工



JR大住駅西 03-3099 内装仕上業 京都府知事許可(般-2第16573)

産経新聞

朝刊・夕刊 朝刊のみ 1ヶ月 1ヶ月 3,600円 3,100円 (消費税込)

お申込は 京都府綴喜郡田辺町小久8 産経新聞新田辺専売所 TEL(07746)3-6747



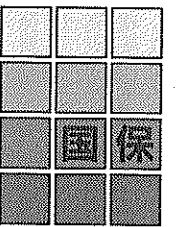

国保加入者のための人間ドック助成制度

町は、今年度から国民健康保険加入者を対象に「外来(平日)人間ドック」の助成制度を実施して...

高血圧教室

町福祉部保健課では、高血圧教室(基礎コース)を開きます。

環境保護と美化に努め10年 新甘南備山保存会が記念式

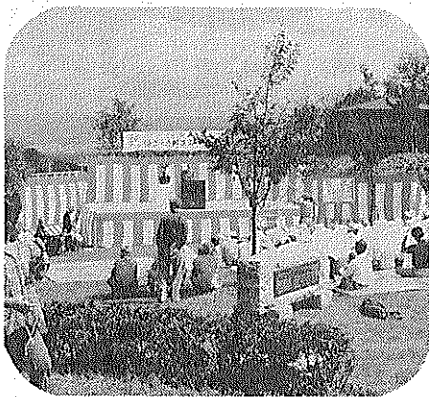

昭和58年に甘南備山の所有権と管理運営を町から移管以来、自然環境の保護と美化に努めている...

神矢樋門の改修から丸10年 東区が記念碑を建立し除幕

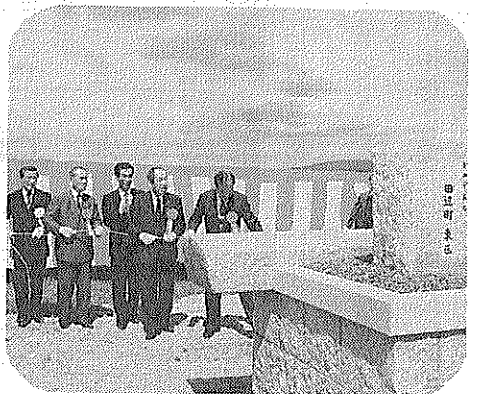

9月11日、東区(山下勝一区長)は神矢樋門改修工事完成10周年を記念して建てられた碑の除幕式を行いました。

ふれあい広場

児童手当振込は8日 児童手当10月期分を10月8日に振り込みますので、受給されている方は口座を確認ください。

国民年金の加入者 こんな時は届出を

厚生年金や共済組合に加入している、いわゆる「サラリーマン」に扶養されている配偶者が20歳以上60歳未満の人は、第3号被保険者として国民年金に加入されています。

①夫(妻)が退職②会社勤めなどの夫(妻)が自営業に転職③自分の収入が増え、被扶養配偶者でなくなった④会社勤めなどの夫(妻)と離婚⑤夫(妻)が死亡して遺族年金を受けるようになった⑥就職して厚生年金保険または共済組合に加入する⑦夫(妻)が転職して厚生年金保険から共済組合(またはその逆)に加入⑧海外に居住する

▽日時 10月24日(日) 午後1時30分～3時▽場所 北部住民センター▽定員 30人▽会費 無料

▽日時 10月15日(金) 午後1時30分～4時

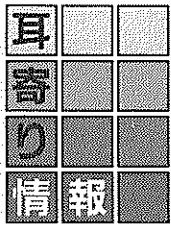

あなたならどっちに参加をしますか

新しい歴史に向かって走ろうと府民運動推進協議会田辺地方振興局支部は、11月14日(日)に行つた「自然に親しみ楽しく歩こう、い

ポケットカメラ

昭和58年に甘南備山の所有権と管理運営を町から移管以来、自然環境の保護と美化に努めている...

しめぎり10月15日(金) 申込・問合せ先 町福祉部保健課(23・1122)

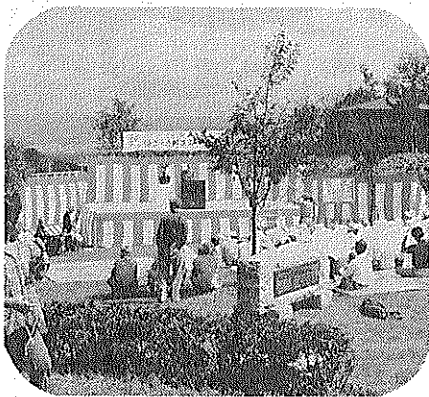

対象者 ①申請時に、引き続き1年以上継続して町の国民健康保険に加入している人 ②12月1日現在で満30歳以上の現在、入院または妊娠をしていない人 ③申請時に、国保税を完納している人

ツールドきづがわ

内容 木津川サイクリング・ロードのうち田辺木津川運動公園(近鉄橋下)...

選挙の目次

院議員総選挙や参議院議員通常選挙では、天皇が内閣の助言と承認によって期日を定めて、詔書をもって「公示」をいいます。

消費生活相談日 日時 第1・第3水曜日 午後1:30~4:00 場所 田辺町役場2階 民生課相談室

Happy Bridal お2人の愛の門出に 厳粛な挙式と華麗な披露宴

田辺金融会 京都銀行田辺支店 京都銀行大住支店 京都銀行三山木支店

21世紀へ健康を考える 雪印牛乳・低温殺菌牛乳・低脂肪乳・生クリーム・スポーツドリンク

フジカラー 純正カラープリント 1時間仕上 田辺富士写真館

# 町政カレンダー

最低賃金が改定  
 京都府最低賃金が、平成5年10月1日から日額4,754円、時間額595円に改正されます。くわしくは、京都労働基準局賃金課(☎075・241・3211)まで。

**Sun. 日** **Mon. 月** **Tue. 火** **Wed. 水** **Thu. 木** **Fri. 金** **Sat. 土**

おはなし「アナンシと五」  
 内容は「アナンシと五」  
 日時10月2・16・23・30日(土)午後3時~3時30分

桃竹茶会(炉開き)  
 日時11月7日(日)午前9時30分~午後3時  
 内容は「お茶席(一服500円)おはなし会」

秋の園芸展  
 日時10月30日(土)午後1時~8時、31日(日)午前9時~午後3時  
 内容は「菊・ラン・山野草など秋の草花約300点を展示、花の即売」

と  
 う  
 ち  
 く

**表の見方**  
 予防疫種受付時間は13:30~14:30  
 中図=田辺中央図書館 ☎5-2500

②  
 バタフライ水泳教室(10:00~11:00) 映画会(中図10:15~) 成人水泳教室(11:00~12:00) 絵画教室(中図13:30~16:30) たなへ同誌社ヒューマンカレンダー(中図13:30~15:30)

③ 休日応急診療所開設(受付8:30~14:30) 第6回全国健康福祉祭(中体・田辺公園多目的広場9:00~) =ペタンク	④ 第6回全国健康福祉祭(中体・田辺公園多目的広場9:00~) 成人健康相談(保セ9:00~) 三種混合(保セ) =生後24~48か月の幼児を対象、中高年水泳教室、幼児水泳教室(15:10~16:00)	⑤ 書道教室(中図・北セ9:30~11:30) 茶道教室(中図13:30~16:30) 心配ごと相談(社福13:00~16:00) パドミントン教室(中体19:00~21:00) 水泳ワンポイントレッスン、夜間プール(~20:00)	⑥ 女性セミナー(中図10:00~) =食生活と健康管理、花と緑の教室(中図10:00~) =菊の開花前の手入れ、消費生活窓口相談(役場2階民生課会議室13:30~) 機能訓練事業(社福13:30~)	⑦ 乳幼児相談(保セ9:00~) 乳幼児学級(中図9:30~) 視覚障害者の集い(社福10:30~) 平泳水泳教室、クロール水泳教室、硬式テニス教室(19:00~)	⑧ 気功体操教室(中体10:00~) 腰痛を軽くする水泳教室、女性水泳教室、親子の講座(竜王野外活動センター) 勤労者エアロビクス、障害者水泳教室、夜間プール(~20:00)	⑨ ジュニアチャレンジ教室、親子スポーツのつどい(中体) 親と子のふれあい水泳教室、映画会(中図10:15~) 成人水泳教室、たなへ女性ネットワーク研究サロン(中図) 郷土史講座(北セ)
⑩ 休日応急診療所開設(受付8:30~14:30) 町民総体テニス団体戦(田辺公園テニスコート9:00~) プール無料(9:30~) 第18回日本ハンドボールリーグ後期京都大会(中体12:00~)	⑪ 休日応急診療所開設(受付8:30~14:30) スポーツ講演会(中体13:30~) =講師モントリール(中体) オリンピック金メダリスト荒木田裕子さん	⑫ 成人健康相談(保セ9:00~11:00) 書道教室(中図・北セ9:30~11:30) 茶道教室(北セ9:30~12:30) 3か月児健診(保セ13:00~14:00) =5年6月生、結婚相談(社福13:30~)	⑬ 大住老人大学(9:00~) =史跡めぐり 料理教室(中図10:00~13:00) インフルエンザ(桃園小・普賢寺小) 3歳以上で保育所、幼稚園、小・中学校に在籍する人	⑭ 高齢者人材養成講座、乳幼児学級(中図) 平泳水泳教室、インフルエンザ(田辺小・松井ヶ丘小) 機能訓練事業(中体) クロール水泳教室、硬式テニス教室(田辺公園テニスコート)	⑮ 気功体操教室(中体10:00~) 腰痛を軽くする水泳教室、女性水泳教室、心配ごと相談(社福13:30~16:00) インフルエンザ(大住小) 勤労者水泳教室、夜間プール	⑯ 後期講座受付(中図) 陶芸教室(中図10:00~) バタフライ水泳教室、成人水泳教室、映画会(中図10:15~) 絵画教室(中図13:30~) 町民総体実践交流会(中図・中体13:30~)
⑰ 休日応急診療所開設(受付8:30~14:30) 町民総体剣道部(桃園小) ソフトテニスクラブ大会(木津川グラウンド) スポーツに親しむ日(中体) トレーニングルーム使用講習会(中体)	⑱ 成人健康相談(保セ) 母親教室(保セ) 女性フィットネス教室(中体) 三種混合(保セ) =生後24~48か月の幼児を対象、中高年水泳教室、幼児水泳教室、身体障害者スポーツ教室	⑲ 書道教室(中図・北セ9:30~) 1歳6か月児健診(保セ13:00~) =4年3月生、茶道教室(中図13:30~) 水泳ワンポイントレッスン、パドミントン教室(中体19:00~) 夜間プール(~20:00)	⑳ 料理教室(北セ) 消費生活窓口相談(役場2階民生課会議室) 心配ごと出張相談(北セ13:30~16:00) インフルエンザ(草園小) 三山木老人大学(JA田辺町三山木支所) おはなし会(中図15:30~)	㉑ 花と緑の教室(中図) 平泳水泳教室、3歳3か月児健診(田辺保健所) =2年7月生、インフルエンザ(三山木小) 老人健康相談(常磐苑) クロール水泳教室、女性セミナー(北セ) 硬式テニス教室	㉒ 9か月児発達相談(保セ) 気功体操教室、障害者水泳教室、腰痛を軽くする水泳教室、年金相談、女性水泳教室、インフルエンザ(田辺東小) 勤労者水中エアロビクス、夜間プール(~20:00)	㉓ バタフライ水泳教室(10:00~11:00) 成人水泳教室(11:00~12:00) 男のための料理教室(北セ14:00~16:00)
㉔ 休日応急診療所開設(受付8:30~14:30) 軟式野球クラブ大会(木津川グラウンド・田辺公園グラウンド9:00~) 町民総体パドミントン(中体9:00~)	㉕ 成人健康相談(保セ9:00~) 女性フィットネス教室(中体9:30~) 麻しん(保セ) 心配ごと相談(社福13:30~) 中高年水泳教室(14:00~) 幼児水泳教室、身体障害者スポーツ教室	㉖ 書道教室(中図) 茶道教室(北セ) 結婚相談(社福) 3か月児健診(保セ13:00~) =5年6月生、インフルエンザ(新小) パドミントン教室(中体) 水泳ワンポイントレッスン、夜間プール(~20:00)	㉗ インフルエンザ(大住中) =3歳以上で保育所・幼稚園・小・中学校に在籍する人 映画会(中図15:00~) =お昼飯でミステリー	㉘ 平泳水泳教室(10:00~12:00) インフルエンザ(保セ) =3歳以上で保・幼・小・中を対象 クロール水泳教室(14:00~15:00) 硬式テニス教室(田辺公園テニスコート19:00~21:00)	㉙ 気功体操教室(中体10:00~) 障害者水泳教室、腰痛を軽くする水泳教室(10:00~) 女性水泳教室(11:00~) インフルエンザ(培良中) 勤労者水中エアロビクス、夜間プール(~20:00)	㉚ バタフライ水泳教室(10:00~11:00) 成人水泳教室(11:00~12:00) 秋の園芸展(北セ13:00~20:00) =菊・ランなどの秋の草花約300点展示

⑳ 休日応急診療所開設(受付8:30~14:30) 秋の園芸展(北セ9:00~15:00)

㉑ 成人健康相談(保セ9:00~11:00) 三種混合(保セ) =生後24~48か月の幼児を対象、中高年水泳教室(14:00~15:00) 幼児水泳教室(15:10~16:00) 身体障害者スポーツ大会(中体)

㉒ 第28回田辺町民文化祭(中図9:00~21:00) =3日 書道教室(北セ9:30~11:30) インフルエンザ(田辺小) =3歳以上で保・幼・小・中を対象、水泳ワンポイントレッスン、夜間プール(~20:00)

移動図書館巡回日程表

曜日	地区名	駐 車 場 所	巡回時間	巡回日
火	草 内	草内小学校北隣	2:20~3:00	5
	新興戸	新興戸田中建設北50m	3:10~3:50	19
	興 戸	興戸公民館西200m	4:00~4:50	
	水 取	水取コミュニティセンター	3:00~3:30	12
日	普賢寺	普賢寺公民館前	3:40~4:10	26
	多々羅	多々羅公民館西側空地	4:20~4:50	
	天 王	天王バス停前	3:00~3:30	6
	高 船	高船農産加工センター前	3:40~4:10	20
水	打 田	打田構造改善センター前	4:20~4:50	
	松 井	松井児童公園	2:10~2:50	13
	健康村	健康村公民館	3:00~3:40	27
	東	サンロイヤルアカデミア	4:00~5:00	
木	出垣内	三山木小学校北側空地	1:30~2:10	7
	宮ノ口	宮ノ口白山神社横	2:20~3:00	21
	江 津	江津公民館前	3:10~3:50	
	山 本	山本農協出荷場前	4:00~4:50	1(給)
日	高 木	高木公民館前	2:10~3:00	14
	南山東	南山児童公園	3:10~3:50	28
	飯 岡	飯岡バス停前	4:00~4:50	

★中央図書館・北部住民センター図書室で借りられた本も移動図書館で返すことができます。  
 ★貸出券は共通です。  
 ★その場で貸出券をおつくりしますのでお気軽にご利用ください。

10月の映画会  
 △「少年時代」邦画・一般向け 11日(土) 午前10時15分  
 △「美少女戦士セーラームーン」アニメ・児童向け 12日(日) 午後3時  
 △「トール・ペイントイング&トライ・ケム手描作品展」9月21日(火) 10月3日(日)  
 △「洋画五人展」19日(火)~30日(土)

**町税の納付は口座振替**  
 手続は各金融機関(郵便局含)の窓口へ  
 (今月の町税等)  
 固定資産税...第3期  
 国民健康保険税...第4期  
 お早めに納付ください。  
 町総務部収納課(☎33-1122)

**スポーツ講演会開催**  
 町と町教育委員会は、モシむことにより健康で充実した生活を送っていただくことと開くものです。  
 なお、駐車台数に限りがありますので車でのご来場はご遠慮ください。  
 多数のみなさんご来場をお待ちしています。

**荒木田裕子さんを迎え**  
 「魔女の宅急便」その2 角野栄子著  
 この魔女の宅急便のその後の話です。14歳の魔女キキは黒猫ツツをつれてコロコロの町へもう一度帰って来ましたが、  
 ところが知らないうちに嫌なものまでとどけることになってしまったらして、すっかり自信をなくしてしまいました。しかし町の人々との出会いや宅急便を通して成長していくキキは、心をこめて何か作ろうと挑戦します。

**おむね60歳以上の健康で働く意欲のある方**  
 事業所・ご家庭で高齢者の経験と技能を活用してみたいとお考えの方  
 申し込み・お問い合わせは、電話でOK!  
 田辺町シルバー人材センター  
 社会福祉センター内 ☎5-4020

# 田辺町リサイクル情報

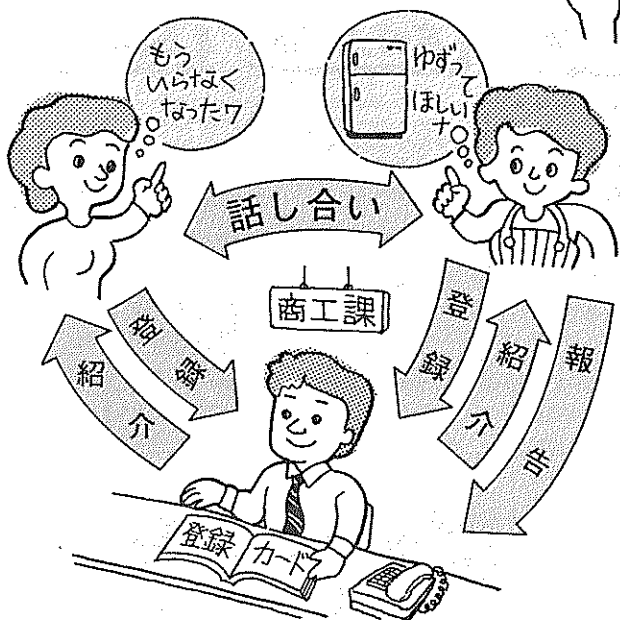

町は、住民のみならずからリサイクル情報を集め、提供する「田辺町リサイクル情報事業」を始めます。この事業は、町が家庭に眠っている「まだ十分使えるけれども、必要でなくなった物」を譲ってくださる方と「買ってまではもったいないけど、あればいいな」と思っておられる方の仲介をし、限りある資源を大切に有効に利用していただくこととするものです。

## 限りある資源を大切に 10月から町が情報を募集

譲りたいもの、欲しいものを登録されたいと、希望者を紹介いたしますので、当事者間で話し合いを持ち、結果を町経済部商工課に連絡してください。

まずは登録をしてください

登録の方法は次のとおりです。

△登録事項▽

①品名  
②形式、規格、品質(提月・11月・12月)の年2回

△開設期間▽

10月・11月・12月  
来年度からは前期(4月・5月・6月)と後期(10月・11月・12月)の年2回

△登録先▽

田辺町役場経済部商工課  
〒610-0033 田辺町  
田辺田辺80 ☎3・112

△その他希望されること▽

⑦その他希望されること

△登録できるもの▽

▽家具、電気製品、楽器、石油器具、ガス器具  
▽ベビー・子ども用品(おもちゃ、絵本類、衣類、日用品などは除く)  
▽学習用品(雑誌、文具は除く)  
▽スポーツ・レジャー用品など

### 住民課北部サービスコーナー

住民課北部サービスコーナーでは、住民票の写しなどの交付業務を取り扱っています。

受付時間 火曜日～金曜日  
午前9時～正午  
午後1時～4時30分

場所 北部住民センター「とうちく」

#### 取り扱い業務

- ①住民票の写し
- ②住民票記載事項証明書(年金受給者現況届を含む)
- ③戸籍謄本・抄本
- ④除籍(原戸籍謄本・抄本)
- ⑤戸籍附票の写し
- ⑥身分証明書
- ⑦外国人登録済証明書
- ⑧印鑑登録証明書(印鑑登録カードが必要)

休業日 国民の祝日・休日、日曜日・土曜日、年末年始、とうちく休所日

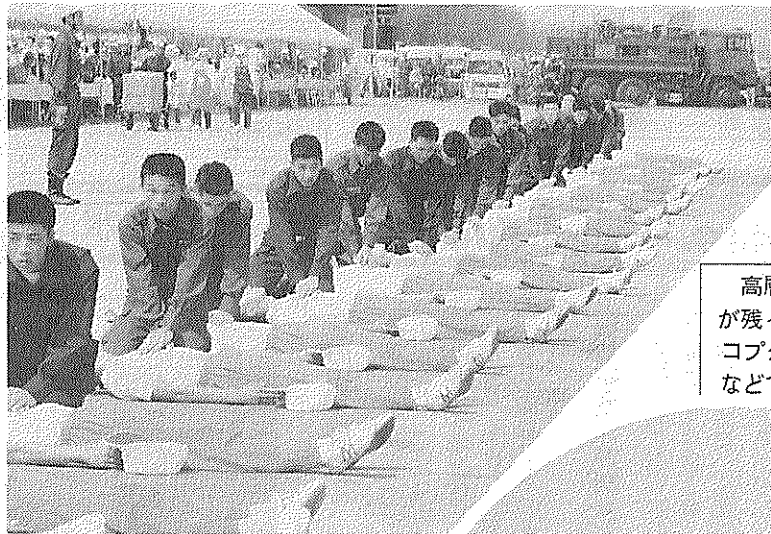

京都府立消防学校初任教育第20期生64人による「人工呼吸法」と「心肺蘇生法」の訓練。

高層ビルが半壊、助けを求めている人が残っている。京都市消防局のヘリコプター、田辺町消防本部はしご車などで救出にあたる。

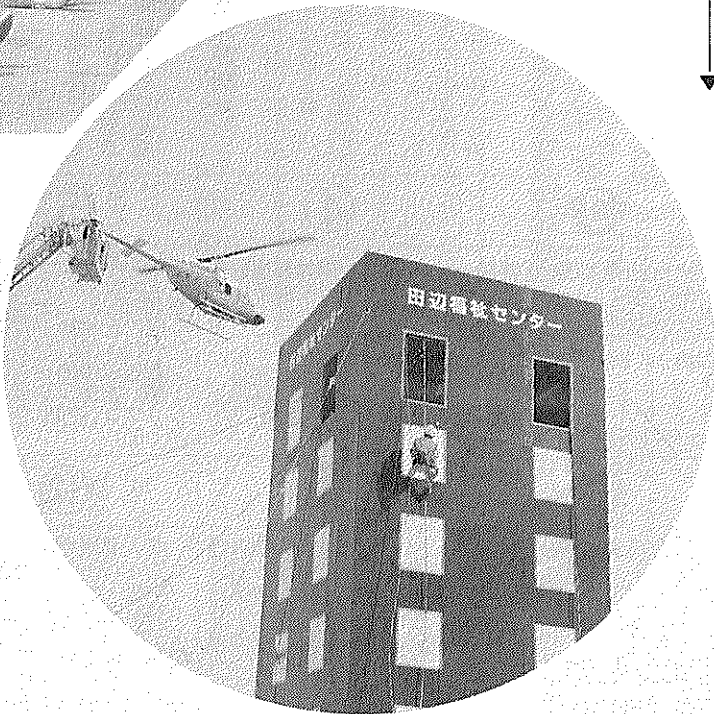

## 1,500人が参加 本番さながらに

### 府総合防災訓練

「防災の日」9月1日、自治会など49の機関から約千500人が参加、警察、陸上自衛隊、京都市消防局、宇治田原町防炎会議が府総合防災訓練を行いました。同訓練には消防や警察、陸上自衛隊、企業、町の区

火災、風水害時の水防活動、医療救護活動、災害復旧活動などの訓練に汗を流しました。

台風と地震が同時に

「9月1日、京都府南部

に台風の影響により大雨洪水警報が発表される。そんな折も折、府南部を震源地とするマグニチュード7.0の地震が発生し、縦断地域では震度6の烈震が記録され、各所で道路の寸断による交通の途絶、通信・電気・ガス・水道施設などの損壊など、ライフラインをはじめとする被害が続出している」という想定で訓練がスタート。

幼年消防クラブの幼児と一般住民参加による避難誘導訓練やヘリコプターでの負傷者救助訓練、企業の電気・ガスの復旧活動訓練など参加者は本番を思わせる真剣な表情で取り組んでいました。

#### おにぎりに砂の嵐

炊き出し訓練のおにぎりが参加者らに配られたその時、上空で訓練中のヘリコプターが巻き起こした砂嵐が参加者とおにぎりを直撃。

「目、ごぼりできない砂嵐も体験していただけました」と苦笑いの荒巻知事でした。

パナリストは、花園大学国際禅学研究所長の柳田聖山、国際日本文化研究センター所長の梅原猛、作家の

### 赤い羽根

10月1日から全国一斉に「赤い羽根」共同募金運動がはじまりました。

町では、10月1日に近鉄新田辺駅前をはじめ、興戸・三山木駅前、JR松井山手駅前、原田町長、市田議長ら68万8924円でした。これらの方々の協力を呼びかけました。また、各区・自治会長、準備をはじめ、高齢者や児童、青

### 福祉にやさしい町へ

#### 10月1日から共同募金運動

「赤い羽根」共同募金運動は、福祉にやさしい町づくりのために、地域社会のみなさんに、善意のたすけあ

### ユニークな一休論を展開

#### 薪・酬恩庵でシンポジウム 柳田、梅原氏ら迎え

豊田有恒、漫画家で京都精華大学講師の曾(ひじ)美一休像を背に、それぞれ「シンポジウム——一休に学ぶ」(同実行委員会主催)が9月4日、薪の酬恩庵一休寺で開かれ、住民ら約150人がパナリストのユニークな一休論に耳を傾け、一休さんの素顔やその生涯について学びました。



「シンポジウム——一休に学ぶ」が開かれた酬恩庵には、150人の聴衆が詰めかけました。

なおこの模様は、9月12日にNHK教育テレビで放映され、近畿地方全域で紹介されました。