

# 広報たなべ

## 町の人口

平成5年4月1日現在 ( )は3月1日現在  
 男 24,236人 (24,325) 女 24,675人 (24,664)  
 計 48,911人 (48,989) 世帯数 15,557世帯 (15,613)  
 =3月中の異動=  
 出生 32人 死亡 26人 転入 588人 転出 672人  
 町の木 南京はぜ 町の花 ひらどつつじ

# 3年保育試行始まる

### 教育充実に高い期待



住民意識調査でも保護者の教育充実にへの期待は高い。町では平成5年4月から幼稚園の3年保育試行を始めました。砂遊びをする3歳児。友だちとかわる中で豊かな心が育つ(大住幼)

# 新総合計画策定へ

## 住民意識調査まとまる

町では平成4年度から、町の進むべき基本方向を示した現在の総合計画を見直し、21世紀を展望した新しい総合計画の策定を進めています。このたび、住民のみなさんのまちづくりに関する意向を総合計画に反映させるため、昨年11月から12月にかけて実施した住民意識調査の結果がまとまりましたので紹介します。

44.8%の人が田辺はベッドタウン  
 田辺町のイメージについては「京都・大阪都市圏の住宅都市である」が44.8%と最も多く、続いて「自然環境に恵まれ、ふるさとと呼べる町である」33.8%、6%となっていますが、地域別にみると「京都・大阪都市圏の住宅都市である」と回答した人は大住地区33.3%、田辺地区36.9%、草内地区16.8%、三山木地区8.4%、普賢寺地区4.1%

### 調査方法

- ・調査時期=平成4年11月26日~12月10日
- ・対象者=住民基本台帳による20歳以上の住民から地域の人口規模、男女分布、年齢層に偏りが無いように無作為に抽出した3,592人(20歳以上の人口の約10%)
- ・実施方法=配布、回収はいずれも郵送
- ・回収数=1,584票(回収率=44.1%)
- ・回答者内訳=男46.7%、女53.0%(無回答0.4%)>20歳代16.2%、30歳代13.4%、40歳代27.6%、50歳代20.0%、60歳代12.4%、70歳以上6.4%>大住地区33.3%、田辺地区36.9%、草内地区16.8%、三山木地区8.4%、普賢寺地区4.1%

阪都市圏の住宅都市である、ふるさとと呼べる町である」と回答した人は大住地区 33.3%と回答した人は三山木地区に多く、自然環境に恵まれ、ふるさとと呼べる町である」と回答した人は大住地区33.3%、田辺地区36.9%、草内地区16.8%、三山木地区8.4%、普賢寺地区4.1%

田辺町が持つ魅力については「自然環境が豊かである」が45.8%で最も多く、「学研都市の建設など将来性が高い」31.7%、「通勤・通学など公共交通の便がよい」24.6%の順になっています。

町政への関心については「大いに関心がある」43.3%、「少し関心がある」35.2%と関心度は高く、町政について知りたいことは、「現在進められている事業の内容と進み具合」44.9%と、「町の将来計画、将来像」43.6%に集中しています。

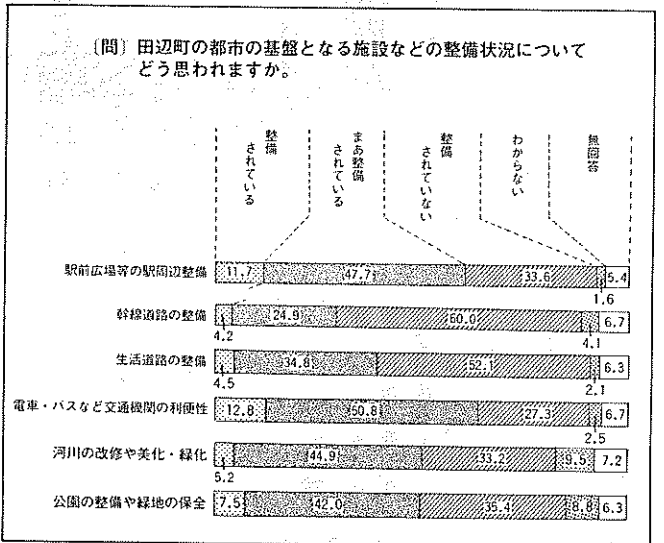

バスなど交通機関の利便性に対する評価が高い一方で、「幹線道路の整備」や「生活道路の整備」についての評価は低くなっています。生活環境については、「水道の供給体制」(ごみ処理体制「消防や救急体制」に対する評価が高く、「交通安全体制」(下水道の整備)について整備されていないと評価されています。

福祉・保健事業で評価の高かったのは、「保育所の充実」など児童福祉に関する施策は、おおむね評価されている結果がでていますが、年代別で見ると、30歳代で幼稚園、40歳・50歳代で小・中学校に対する教育の充実が望まれています。地域社会活動の施策についても、全般的に評価されている結果がでています。

田辺町は平成5年7月からすべての土曜日を閉庁(休み)とさせていただきますので、住民のみみなさんのご理解とご協力をお願いします。長い労働時間の短縮が最重要施策となっている今、行政機関でも国が平成4年5月から完全週休2日制を実施したのを始め、京都府が4年8月から、近隣市町村では相楽郡が5年4月から、八幡市、井手町、宇治田原町が5年6月から実施あるいは実施を予定しています。なお現在、第2・第4土曜日や日曜日・祝日に行っている出生・婚姻・死亡届の受け付けは、閉庁となる土曜日にも実施します。完全週休2日制の実施に伴う町内各施設の取扱いについては、広報たなべ6月号でくわしくお知らせします。

# 山崎神社の「石棒」「金環」

## 町指定文化財新たに6件

町教育委員会は、町文化財保護委員会(田宮尚武委員長)の建議を受け、平成5年4月1日付けで町指定文化財として美術工芸品や史跡など6件を指定しました。これら町指定文化財は「大住単人舞(おおすみはやとまい)」「瑞穂神輿(すいきみこし)」とあわせ8件になりました。新たに決まった町指定文化財は次のとおりです。

美術工芸品 2件  
 石棒 山崎神社所蔵  
 金環 山崎神社所蔵

史跡 3件  
 薬師山古墳 飯岡  
 直徑約60cmの大円墳で古墳時代中期の有力首長の墓と見られる。昭和44年に新の堀切6号横穴から出土した家形石棺が指定され、現在修理中の松井天神社本殿の棟札が追加登録されました。石棺は現在、中央公民館の裏庭に置かれています。

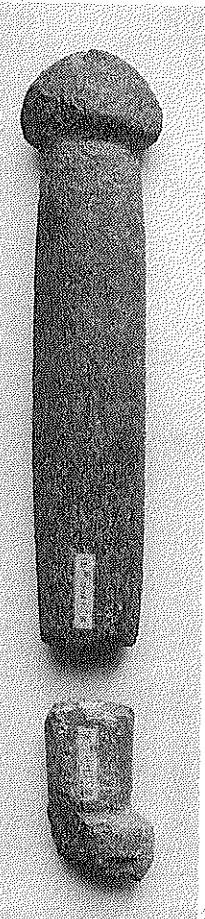

山崎神社所蔵の「石棒」長さ約57cm(現在2つに分裂) 幅7cm、厚さ4.5cm



飯岡中室の史跡「薬師山古墳」

町内唯一の横穴式石室の女室部が完存する古墳時代後期の有力首長の墓です。無形民俗文化財 1件  
 朔日講(ついたちう)の神楽 白山神社  
 白山神社氏子の男子8人の「宮さん組」(講)により、毎月第1日曜日に奉納される古くから続く一風変わった神楽です。また、平成4年度の京都府の指定登録文化財として、昭和44年に新の堀切6号横穴から出土した家形石棺が指定され、現在修理中の松井天神社本殿の棟札が追加登録されました。石棺は現在、中央公民館の裏庭に置かれています。

町の将来について「質問と回答の抜粋」

(単位:%)

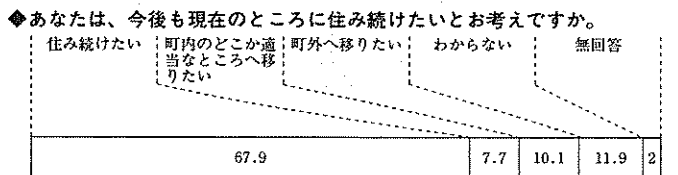

◆田辺町全体の将来の土地利用を考えた場合、次の中で今後特に重点をおいた方がいいと思われるのはどれですか。(1つだけ)

- 宅地開発や学研都市の開発などを今後も積極的に進めるべきだ。 15.2
- 工場などの企業誘致を進めるための土地利用を図るべきだ。 5.2
- 商業系として活用できるような土地利用を図るべきだ。 7.8
- 農業を中心とした土地利用を進めるべきだ。 3.4
- 山林などの自然を生かした公園整備など、保全を基調とした土地利用を行うべきだ。 20.5
- 開発と保全の調和のとれた土地利用をすべきだ。 39.5
- その他 0.8
- わからない。 4.0
- 無回答 3.6

◆各地で、住民の方が主体となって、身近な生活道路などの計画や町づくり協定の策定、地域での福祉活動や一斉清掃を実施したりする例が見られますが、それについてどう思われますか。

- そういったことは、負担をしても当然自分達でやっていくべきだ。 5.8
- 自分も主体的に町づくりを進めたいと考えているが、行政も必要な支援してほしい。 38.5
- 協力はするが、そういったことは行政が中心になって進めてほしい。 38.0
- そういったことは全面的に行政でやるべきだ。 8.0
- その他 0.6
- わからない 5.1
- 無回答 3.9

◆将来の魅力ある町づくりのために今後さらに充実させる必要があると思われる施策はなんですか。(3つ以内)

- 自然の活用や都市緑化など緑豊かな町づくり 23.0
- 道路整備の促進 36.6
- 駅前整備や駅周辺、駅舎が整備された町づくり 12.4
- 電車・バスなどの交通の便の向上 15.9
- 市街地における駐車場や駐輪場が整備された町づくり 11.7
- 景観に配慮した町並みづくり 5.4
- 河川改修など災害に強い町づくり 3.4
- 公園や公営の住宅が整備された町づくり 3.0
- 公園や緑地など住民が憩える場所の多い町づくり 13.4
- 消防・救急の充実など安心できる町づくり 5.2
- 交通事故のない安全な町づくり 9.2
- 公害のない町づくり 8.3
- ごみのない美しい町づくり 6.9
- 下水道の普及 17.7
- 農業の振興 2.1
- 商業施設の核となる大型店舗の立地 15.1
- 身近な買い物に便利な既存の商店街の充実 6.8
- 地元雇用の多い企業誘致 4.4
- 自然や歴史を生かした観光施策 2.1
- 子ども大人も楽しめるスポーツ、レジャー施設の整備 9.2
- ホテルやレストランなどの宿泊・宴会施設 2.1
- 高齢者も障害者も安心して暮らせる福祉施策の充実 21.4
- 健康づくりの推進などの保健施策の充実 3.0
- 総合病院や救急病院が整備された不安のない町づくり 29.9
- 文化施設の整備や文化行事の開催など文化施策の推進 3.1
- 多様な学習機会の提供やボランティア活動など生涯学習の推進 3.5
- 住民の地域活動への積極的な支援 1.7
- 国際交流の推進 1.7
- CATV、ビデオテクスの普及など高度情報化施策の推進 2.3
- 国際的な研究機関や教育機関など学研都市の建設 2.5
- その他 0.9
- 無回答 2.7

住民意識調査

75%以上の人が定住意向

土地利用は開発と保全の調和が大切

定住意向については、「現れた土地利用をすべきだ」という意見が最も多く、次に「町内のどこか適当なところへ移りたい」とを合わせた75%以上の人が田辺町に定住する意向があります。

土地利用の方向については「健康増進センターや病院などの保健・医療施設」を積極的に進めたいという意見が最も多く、次に「公共施設整備の方向では、高くなっています。」

町では、町内の商店の渡りかき、住民票などの取次所を設けています。

町内には6取次所開設

5月から6万3千円

自己負担限度額引き上げ

高額療養費の1か月当り帯に対し、高額療養費の自己負担限度額が、平成5年5月診療分より従来の6万円から6万3千円に引き上げられます。住民税非課税世帯についても、3万3千円から3万5千円に引き上げられます。

参加している「興味・関係のあるものだけ参加する」と「つきあひ上る程度参加している」を合わせた合計「ほとんど参加しない」と「あまり参加しない」の合計は、ほぼ同じ割合となっており、積極的に参加している「積極的に参加している」が8.3%に比べて「ほとんど参加しない」は36.6%に達しています。

道路整備促進に高い期待

魅力ある町づくりに向け、道路整備の促進に高い期待が寄せられています。

町内に6取次所開設

住民票写し・戸籍謄抄本取扱い

町では、町内の商店の渡りかき、住民票などの取次所を設けています。

町内には6取次所開設

住民票写し・戸籍謄抄本取扱い

町では、町内の商店の渡りかき、住民票などの取次所を設けています。

Happy Bridal

お2人の愛の門出に 厳粛な挙式と華麗な披露宴

お問い合わせ・ご予約は

京都 休暇センター

TEL (07746) 2-3500

田辺金融会

京都銀行 田辺支店

京都銀行 大住支店

京都銀行 三山木支店

京都信用金庫 田辺支店

京都信用金庫 三山木支店

京都共栄銀行 田辺支店

南都銀行 田辺支店

南都銀行 三山木支店

京都信用金庫 田辺支店

京都信用金庫 大住支店

京都信用金庫 三山木支店

京都信用金庫 田辺支店

京都中央信用金庫 田辺支店

伏見信用金庫 田辺支店

21世紀へ健康を考える

雪印牛乳・低温殺菌牛乳・低脂肪乳・生クリーム・スポーツドリンク・日冷の角氷・各種自販機

ミルクのことなら

地域が求める信用店をめざし健康と繁栄を贈る

株式会社 きたがわ

田辺町三山木山崎1の3

TEL (2)-0055

FAX (3)-4724

フジカラー

純正カラープリント

1時間仕上

田辺富士写真館

近鉄新田辺駅東住宅地北東角

TEL 2-3062

一休寺霊苑指定

甘南備寺霊苑指定

石碑・庭園石・石垣

建築石材加工

石幸江守石材店

田辺町南里2

TEL 2-0450



「ひとやすみ」1

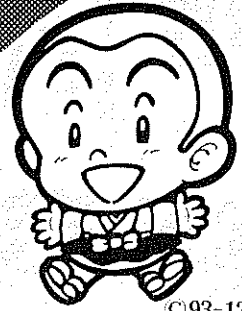

©93-12

一休生誕600年記念 「ひとやすみ事業」

多彩な行事で活性化

歴史上の人物で、小さな子ども達からお年寄りまで幅広い年齢層に最も親しまれているのは？……なんといっても「一休さん」。

物の豊かな時代にあつて、心の豊かさ、うるおいが求められ、生涯学習が大きな社会的テーマとなつてきている。

「一休の人間味豊かな生涯は、まさに生涯学習のお手本。一休の生きざまを通して、生



今こそ一休の生きざまを強調する田宮宏悦会長

「フェンシング世界ジュニア選手権大会」に出場した

油谷千恵美さん

フェンシング世界ジュニア選手権大会が4月7日から12日まで開催され、同志社大学2年の油谷千恵美さん(田辺町松井ヶ丘一丁目・20歳)さんが女子エペに出場されました。

「団体選手だった先輩にあこがれて」中学一年からフェンシングにうち込み、

「試合中は夢中で気持ちとまわがわるるんではない」といふ。でも、練習で「手足はあさや傷だらけでスカートがはけない」のだそう。



団体初優勝」という油谷さん

女

「上には上のレベルがある」といふ。常にその上をめざして頑張りたい」と力強く話されました。

消費生活講座 「温故知新」テーマに

田辺町と京都府田辺地方振興局は、一休生誕600年を記念し、「温故知新」をテーマに、たは京都府田辺地方振興局商工課へ申し込む。

Table with columns: 日時 (Date/Time), テーマ・内容 (Theme/Content), 講師 (Instructor), 会場 (Venue). It lists various workshops and seminars.

「ひとやすみ」おくさん 南久美子. A comic strip with multiple panels showing characters and dialogue.

Table with columns: 年度 (Year), 対金額 (Amount), 比率 (Ratio). It shows a comparison of amounts over several years.

トヨタ・日産各種販売 車検・钣金・塗装・定期点検. Advertisement for car services by 河村モータース.

建て替えと二世帯住宅のご相談は. Advertisement for home renovation and duplex houses.

TOYOTA DAIHATSU 指定サービス工場 上村自動車. Advertisement for a car repair shop.

企業の繁栄は事業主と会計人との深いコミュニケーションから. Advertisement for a tax and accounting firm.

実認ゴ表 印印印札. Advertisement for a stamp and seal shop.

# この人

派遣したのは油谷さんが始  
め。  
しかし、その裏にはじん  
帯をきり試合に出場できず  
くやしい思いをしたことも  
あったそうです。  
フエンスンクは、突き突  
かれるハードなスポーツな  
ので怖くないですか?と尋  
ねて。

## 上のレベルをめざして

## 税率が変わります

### 国税 中間所得層の負担軽減

平成5年度から国民健康  
保険税の税率及び課税限度  
額が変わります。  
国民健康保険は加入者の  
保険給付を保障するため、  
一定の保険税の負担を願う  
制度であり、医療費が上昇  
するなかで一定の保険税の  
引き上げは避けられないと  
ころですが、加入者の負担  
を軽くするため、一般会計  
からの繰り入れ等を行い国  
保財政の安定化をはかって

平成4年度に昭和63年度  
から課税限度額を除いて行  
っていた税率の見直しを行  
い、中間所得者層の  
負担の軽減をはかりました  
が、依然として所得割の占  
める割合が大きく中間所得  
層の重税感が高まってい  
る状況です。  
そこで国民健康保険には  
いっておられるみなさんに  
よる衡平に負担願える税率

平成5年度に昭和63年度  
から課税限度額を除いて行  
っていること、各市町村も税  
率の見直しを行っているこ  
とから今後とも低所得者の  
方々の負担に十分配慮する  
中で、国の制度改正の状況、  
医療費の動向、被保険者の

区分	4年度税率(%)	5年度税率(%)
所得割	8.8/100	8.5/100
資産割	35/100	25/100
均等割	14,700円	16,000円
平等割	17,100円	18,700円
課税限度額	44万円	48万円

女性ネットワークの会に参加を  
ご参加ください。  
活動日 偶数月の第2土  
曜日、午後2時~4時  
場所 中央公民館  
問合せ先 米田泰子(☎  
2・3730)または町教  
育委員会社会教育課(☎2  
・6550)

## いきいきライフ

### 子ども文庫連絡会



ポップスやシャンソンにも挑戦する  
歌謡とうちくのみなさん

子ども文庫って、ご存  
じでしょうか?子ども達  
に絵本の読み聞かせをし  
たり、おはなしをしたり、  
本を貸し出ししたりする活  
動です。  
図書館が、また中央公  
民館の中になかった  
昭和57年頃から、子ども  
が小さくて、図書館まで  
丘の6つが活動中。場

なかなか行くことの出来  
ない母親達が始めまし  
た。現在は、たなべ文  
庫(松井ヶ丘)・うさぎ  
文庫(大住ヶ丘)・風の  
子文庫(大住ヶ丘)・田  
辺東文庫(河原)・そ  
うだ子ども文庫(東健田)  
・たいよう文庫(健康ヶ  
丘)の6つが活動中。場

### 本とのよい出会いを

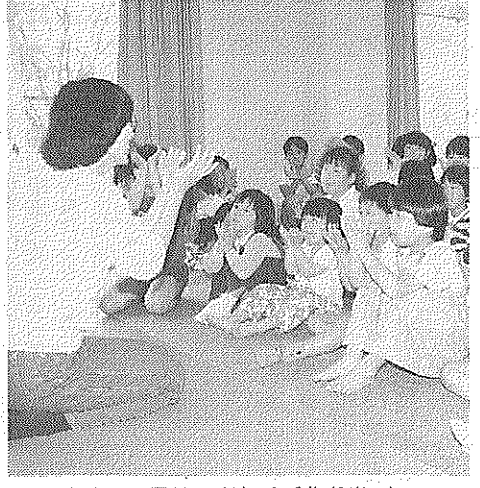

地域の公民館で楽しく手作り遊び

歌謡とうちくは、以前  
の歌謡サークルの引き継  
ぎで発足しました。  
素敵な岩崎先生のご指  
導のもと、ポップスや  
演歌、シャンソンまで14  
名の入道と月2回のレッ  
スンにがんばっています。  
先生の注意時には  
おちこち事もありませ  
が、笑いでごまかし、早  
2年あまりになります。

### 歌謡とうちく

現在、空前のカラオケ  
ブームで、マイクを持つ  
事が多くなりました。  
始めは、こわごわ歌っ  
ていましたが、今はやや  
平心静心で、マイクを持  
つ事が出来るようになり  
ました。これも教室のお  
かげだと思っています。  
昨年、今年と「北部ふ  
れあい祭」にも出演させ  
ていただきました。  
応援の人達の心遣いに  
感謝しながら、行事に参  
加して良かったと思っ  
ております。  
先生をはじめ、陽気な  
人達ばかりです。あなた  
もチャレンジしてみませ  
んか。  
毎月第1・第3火曜日  
午後7時30分から10時ま  
で北部住民センターで練  
習しています。  
くわしくは、加藤(☎  
2・8961)までお問  
い合せください。

### マイクもつ手に自信

## サークル 紹介

### 所得段階別国民健康保険税の対比

区分	平成4年度 国保税額	平成5年度 国保税額
所得額 0千円	24,480	24,480
1,000千円	133,820	133,820
2,000千円	228,120	228,120
3,000千円	321,020	321,020
4,000千円	412,520	412,520
5,000千円	440,000	440,000

\*保険税の算出に当たっては、1世帯当たり

年度事業計画案及び予算案  
が賛成多数で承認されまし  
た。  
△大住土地改良区▽  
事業計画内容①換地処  
分等業務②研修③促進請願  
・啓もう  
予算総額 2,200万円  
その他 ①各委員会規定  
の変更②賦課金の額・徴収  
方法③公庫資金の借入・償  
還方法等④預金取扱金融機  
関について  
△普賢寺土地改良区▽  
事業計画内容①換地処  
分に伴う一時利用指定及び  
土地評価等②土地改良施設  
の維持管理③業務の研修や  
広報活動  
予算総額 5,400万円  
その他 ①賦課金の額・  
徴収方法②公庫資金の借入  
・償還方法③一時借入金の  
借入方法

産経新聞  
朝刊のみ 1ヶ月 3,100円 (消費税込)  
朝刊・夕刊 1ヶ月 3,600円 (消費税込)  
サンエイスポーツ  
1ヶ月 2,900円 (消費税込)  
お申込は  
京都府綴喜郡田辺町小穴8  
産経新聞新田辺専売所  
TEL(07746)3-6747

宇治茶の老舗  
今村茶翠園  
電話 0774-210018  
FAX 0774-218040

御婚礼予約受付中  
CHUSHIN SANJO  
緑のホテル  
中心山荘  
TEL 2-2248

京料理  
潤いとやすらぎの館  
新店  
田辺町水取  
0120-023454  
TEL: 3-1616(代)  
FAX: 2-2498

改増築110番  
あなたの住まい  
のご相談は  
田辺改増センター  
山本  
3-5654

茶  
TEL 077



母子家庭と交通遺児

奨学金を支給します

受給申請は町社会課へ

町福祉部社会課は「母子家庭奨学金」と「交通遺児奨学金」の受給申請を受け付けています。

**母子家庭奨学金**  
対象は母子家庭で乳幼児から高校生(専修学校の高等課程含む)までの幼児・児童・生徒を扶養する人。4月1日現在受給対象者は5月31日までに申請すれば、4月分から翌年3月分まで支給されます。平成5年度に高等学校(専修学校含む)に入学した生徒を扶養している人には入学支度金も支給されます。

なお、申請が6月1日以降になると、申請の翌月から翌年3月分までの支給となり、高等学校入学支度金の支給はありません。また、年度の途中で受給



仲間をさそって楽しい汗を流してみています

参加者募集します  
バドミントンなど6種目

町社会体育協会は、町民ダブルスA・B級) 6月6日開催。参加資格は中学生以上、申込締切日は5月30日。

ソフトテニス・バレーボール・夏山登山)を開きます。

ソフトボウルの部(男子) 6月6日開催。参加資格は高校生以上、申込締切日は5月23日。

ソフトテニスの部(男女ダブルス) 6月27日開催。参加資格は中学生以上、申込締切日は5月30日。

申込締切日は6月20日。バレーボールの部(男子) 6月20日開催。参加資格は高校生以上、申込締切日は6月13日。

夏山登山の部(奥穂高) 7月22日・25日開催。参加資格は中学生以上(トレニング登山に参加可能な方)、申込締切日は7月4日。

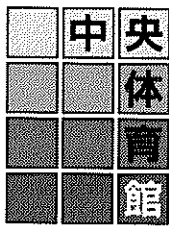

親子スポーツのつどい

日時 5月8日(土) 午前9時30分～正午  
参加費 小学生以上100円  
内容 ニュースポーツ、バドミントン、卓球などを個人または家族で楽しむ  
参加者は必ず屋内シューズを持参ください。

申込方法 往復ハガキの往信用に受講希望時間・連絡先・電話番号を、返信用には連絡先宛名を書いて田辺中央体育館に送付。またはハガキを同体育館へ直接持参して申し込む  
受付期間 5月10日(月)



腰痛に悩む方のための水泳教室

田辺公園プールは、腰痛を軽くする水泳教室を開きます。

日時 6月20日(日) 午後1時～3時と3時30分～5時30分の2回  
対象 町内に在住・在勤・在学する16歳以上の人員員30人ずつ、計60人  
受講料 1千円

申込方法 往復ハガキの往信用に受講希望時間・連絡先・電話番号を、返信用には連絡先宛名を書いて田辺中央体育館に送付。またはハガキを同体育館へ直接持参して申し込む  
受付期間 5月10日(月)

大会参加者を募集

町と町教育委員会は、第9回30分からの2回田辺町ペタンク大会を開きます。あなたも、この大会に参加し、ペタンクの楽しさを体験してみませんか。仲間3・4人でお申し込み、3・4人で1チーム込みください。

日時 5月23日(日) 午後5時～7時  
申込 町教育委員会(2・4331)

母子会が交流会

6月6日に希望ヶ丘で

田辺町母子会は、母子・ボール遊びなど楽しい企画で親子の親と子が互いに親睦と交流を深め、楽しい1日を過ごすため総会を兼ねた交流会を行います。

日時 6月6日(日) 午前9時～午後4時  
行先 希望ヶ丘(滋賀県野洲町)町みどり号乗車

平成5年度 京都府母子福祉推進員

氏名	住所	電話	担当地区
和田 幸枝	府営田辺団地7-205	2-4311	全地区
佐伯 節子	大住ヶ丘2丁目5-1	2-6059	大住
中野 悦子	大住ヶ丘3丁目7-20	3-1883	大住
足立 志津江	大住ヶ丘1丁目7-10	2-7678	薪、一休ヶ丘
片山 ちさと	薪水取57	3-6725	薪、一休ヶ丘
田中 一子	田辺竹ノ脇55-4	2-5241	田辺、興戸
江藤 末子	田辺南里24	2-4959	田辺、興戸
田中 延代	府営田辺団地7-501	3-3119	草内、田辺団地
山下 節子	府営田辺団地24-306	5-2046	草内、田辺団地
林 美代子	三山木南山31-7	2-6726	三山木、普賢寺
下村 益子	田辺辻39-3		(償還業務)

ふれあい親子教室に参加を

田辺児童館では、第一期ふれあい親子教室を開きます。

折り紙など親子で楽しく遊びませんか。

日時 5月20日(木) 7月22日(木)の毎週木曜日、午前10時～11時30分  
場所 田辺児童館(田辺小学校西側)

対象者 町内に在住の2歳～3歳の未就園児  
定員 親子15組  
申込方法 ハガキ又は電話で田辺児童館(田辺町大字田辺小字鳥本町 3・1081)へ申し込んでください。

しめきり 5月19日(水) 定員になり次第締切ります。

田辺の自然と文化施設をバランスよく配置



一休さんも道案内に役

バラエティ豊かなハイキングコース設定

町は、豊富な自然と文化施設などをバランスよく配し、ハイキングを楽しみながら健康増進を図り、同時に町のすばらしさをもっと知っていただくこと、7つのハイキングコースを設けました。

距離は約4.5kmから8kmで、所要時間は約3～5時間とバラエティ。町北部のコースでは一休さんのイラスト入りみちしるべを設置して、ハイキングのお手伝いをしています。どうぞ田辺町の自然を満喫してください。

ハイキング・コース・ガイド(英語つき)は町商工課にあります。

**親子の学びあいどろ**  
出会いのひととき

★ナースリークラス 4月～3月  
2歳児だけであそびます。  
●週3回コース 月・水・金  
●週2回コース 火・木

★母と子の教室 5月～3月  
お母さんといっしょにあそびます。  
●週1回(年間33回)

時間	曜日	火	木	金
9:30~11:30	えなが	やまがら	ほおじろ	
13:00~15:00	ひがら		めじろ	

そよかぜ幼稚園乳幼児ハウス(2)9015

**ゆっくり走ろう田辺町**

**集中車検システム**  
ガソリン・灯油・軽油・事故車急援  
車検 鈹金 塗装

おクルマのご相談はぜひ当社に  
各種クレジット取扱い店  
東京海上損害保険代理店

田辺町多々羅 2-0201(代)

株式会社 **田辺自動車**

宇宮治 純正宇治茶

**舞妓の茶**

田辺町普賢寺 TEL 2-0256(代)

**写真専門店**

カメラの **トモミ屋**

カメラ・DPE・写真撮影  
スピード写真・材料一式

近鉄新田辺駅東 TEL 2-5548

御菓子処 **山本一方堂**

近鉄新田辺駅西側  
TEL 0774620028

# 町政カレンダー

手話サークル「一休」学習会を開きます

田辺手話サークル「一休」は、できるだけ多くの方に、手話とはどんなものか知っていただくこと、

学習会を開きます。  
日時＝5月28日(金) 午後7時～9時  
場所＝北部住民センター

## MAY 5

Sun. 日 Mon. 月 Tue. 火 Wed. 水 Thu. 木 Fri. 金 Sat. 土

### 表の見方

成相＝成人健康相談  
心相＝心配ごと相談  
結相＝結婚相談  
予防接種受付時間は  
13:30～14:30

保セ＝保健センター  
社福＝社会福祉センター  
中公＝田辺中央公民館  
中体＝田辺中央体育館  
北セ＝北部住民センター

④ 休日応急診療所開設 (受付8:30～14:30) 夜間プール(17:30～20:00)	⑤ 休日応急診療所開設 (受付8:30～14:30) 田辺公園プール無料開放の日(9:30～12:30・13:30～16:30)	⑥ 乳幼児相談(保セ9:00～11:00) ポリオ(保セ)＝生後3～48か月の乳幼児を対象	⑦ ポリオ(保セ)＝生後3～48か月の乳幼児を対象	⑧ ジュニアチャレンジ教室(中公)とうちく映画会(北セ9:30～)、親子スポーツのつどい(中体9:30～)親と子のふれあい水泳教室(9:40～)映画会(中央図書館10:15～)		
⑨ 休日応急診療所開設(受付8:30～14:30) 町民総体野球の部(田辺公園・木津川運動グラウンド)水防訓練(山城大橋上流10:00～)	⑩ 成相(保セ9:00～11:00) 三種混合(保セ)＝生後24～48か月の幼児を対象	⑪ 3か月児健診(保セ13:00～14:00)＝5年1月生、ツベルクリン反応(草内小・普賢寺小)＝小学1年生または2年生で前年度BCG接種者、結相(社福13:30～16:00)	⑫ 機能訓練事業(社福13:30～)	⑬ 硬式テニス教室(テニスコート)平泳ぎ水泳教室、判定・BCG(普賢寺小・草内小)＝ツベルクリン反応実施者、背泳ぎ水泳教室、体育委員研修会(多目的グラウンド)女性フィットネス教室	⑭ ラージ卓球教室(中体10:00～)女性水泳教室(10:50～)心相(社福13:30～)ポリオ(保セ)＝生後3～48か月の乳幼児を対象、ワンポイントレッスン(18:30～)夜間プール(～20:00)	⑮ 講座受付(中公・北セ9:00～)パタフライ水泳教室(9:40～10:40)映画会(中央図書館10:15～)＝花の降る午後、成人水泳教室(10:50～)おはなし会(北セ15:00～15:30)
⑯ 休日応急診療所開設(受付8:30～14:30) 町民総体野球の部(田辺公園・木津川運動グラウンド)町民山歩きのつどいスポーツに親しむ日(中体9:30～17:00)	⑰ 成相、平成6年度から入園される子と親の体操教室、三種混合(保セ)＝生後24～48か月の幼児を対象、母親教室(保セ)＝妊娠12～31週の妊婦及び希望者、中・高年水泳教室、幼児水泳教室	⑱ バドミントン教室(中体10:00～12:00) 1歳6か月児健診(保セ13:00～14:00)＝3年10月生 夜間プール(17:30～20:00)	⑲ ツベルクリン反応(田辺東小・桃園小)＝小学1年生または2年生で前年度BCG接種者、消費生活相談窓口(2階民生課会議室13:30～16:00)おはなし会(中央図書館15:30～)	⑳ 硬式テニス教室、平泳ぎ水泳教室、年金相談(福祉センター)3歳3か月児健診(田辺保健所)＝2年2月生、心相(新公民館)老人健康相談(常磐苑)背泳ぎ水泳教室、女性フィットネス教室	㉑ ラージ卓球教室(中体10:00～)女性水泳教室(10:50～)心相(社福13:30～)ポリオ(保セ)＝生後3～48か月の乳幼児を対象、ワンポイントレッスン(18:30～)夜間プール(～20:00)	㉒ パタフライ水泳教室(9:40～10:40)花と緑の教室(中公10:00～12:00)映画会(中央図書館10:15～)＝シザーハンズ、成人水泳教室(10:50～)春の園芸展(北セ13:00～19:00)
㉓ 休日応急診療所開設(受付8:30～14:30) 町民総体野球の部(田辺公園・木津川運動グラウンド)田辺町ペタンク大会(多目的グラウンド)春の園芸展・古本市(北セ)おはなし会(北セ)	㉔ 成相(保セ)平成6年度から入園される子と親の体操教室(中体)ツベルクリン反応(田辺小)＝小学1年生または2年生で前年度BCG接種者、中・高年水泳教室、幼児水泳教室	㉕ バドミントン教室、3か月児健診(保セ13:00～)＝5年1月生、ツベルクリン反応(新小・三山木小)＝小学1年生または2年生で前年度BCG接種者、夜間プール	㉖ 花と緑の教室(中公10:00～)機能訓練事業(社福13:30～)判定・BCG(大住小・松井ヶ丘小)＝ツベルクリン反応実施者、映画会(中央図書館15:00～)＝スーパーシリーズランケンロボ	㉗ 硬式テニス教室(テニスコート)平泳ぎ水泳教室(11:00～)女性セミナー(北セ)判定・BCG(新・三山木小)＝ツベルクリン反応実施者、背泳ぎ水泳教室、女性フィットネス教室(中体)	㉘ 9か月児発達相談(保セ9:30～11:00・13:00～14:30)＝4年7月生、ラージ卓球教室(中体10:00～12:00)女性水泳教室(10:50～)ワンポイントレッスン(18:30)夜間プール	㉙ パタフライ水泳教室(9:40～)第23回さつき展(中公)成人水泳教室(10:50～)公民館講座・合同開講式(中公13:00～15:00)とうちくセミナー(北セ)おはなし会(北セ15:00～)

水道週間6月1日～7日  
「水道はどこでも安心うまい水」

## 各講座の参加者募集

中央公民館  
とうちく  
15日から受付開始

田辺中央公民館と北部住民センター(とうちく)では、平成5年度の教室・講座の受講者を募集します。  
受付日時5月15日(土)午後5時～7時  
なお、講座の種類や内容、申込方法など詳しくは、本紙と同時に配布している講座案内「たなへ」をご覧ください。

20日に心配ごと出張相談所開設  
町社会福祉協議会では、日常生活で起こるさまざまな悩みごとの相談をお受けする「心配ごと出張相談所」を開きます。  
相談は無料。相談内容など秘密は厳守されます。  
お気軽にご相談ください。

社交クラブと太極拳協会  
へお越しください。  
▽社交ダンス  
レッスン日時 毎週水曜日、午後7時  
場所 北部住民センター  
▽太極拳  
練習日時 毎週月曜日、午前10時  
場所 生協田辺センター(大住)  
申込・問合せ先 野村(☎2・6747)

5月のギャラリー  
▽「書作展」木曜クラブ  
11日(火)～16日(日)  
▽「油絵」青いトマトクラブ  
18日(火)～30日(日)

### 移動図書館巡回日程表

曜日	地区名	駐 車 場 所	巡回時間	巡回日
火 曜	草 内	草内小学校北隣	2:20～3:00	7・18
	新興戸	新興戸田中建設北50m	3:10～3:50	
	興 戸	興戸公民館西200m	4:00～4:50	
水 曜	水 取	水取コミュニティセンター	3:00～3:30	11・25
	普賢寺	普賢寺公民館前	3:40～4:10	
	多々羅	多々羅公民館西側空地	4:20～4:50	
木 曜	天 王	天王バス停前	3:00～3:30	8(ゆ)・19
	高 船	高船農産加工センター前	3:40～4:10	
	打 田	打田構造改善センター前	4:20～4:50	
日 曜	松 井	松井児童公園	2:10～2:50	12・26
	健康村	健康村公民館	3:00～3:40	
	東	サンロイヤルアカデミア	4:00～5:00	
木 曜	出垣内	三山木小学校北側空地	1:30～2:10	6・20
	宮ノ口	宮ノ口白山神社横	2:20～3:00	
	江 津	江津公民館前	3:10～3:50	
日 曜	山 本	山本農協出荷場前	4:00～4:50	13・27
	高 木	高木公民館前	2:10～3:00	
	南山東飯岡	飯岡バス停前	3:10～3:50 4:00～4:50	

★中央図書館・北部住民センター図書室で借りられた本も移動図書館で返すことができます。  
★貸出券は共通です。  
★その場で貸出券をおつくりしますのでお気軽にご利用ください。

5月のおはなし会
----------

5月の映画会
--------

5月の映画会
--------

5月の映画会
--------

5月のおはなし会  
5月19日(水)午後3時30分  
分ちからやさしいおはなし、午後4時からちよっとながおはなし。

5月の映画会  
▽「ながくつをはいたねこ」(アニメ・児童向け) 8日(土)午前10時15分から

「リー・ポッツの日記」  
一忘れスライダー  
B、フリーアール作  
谷口由美子訳  
両親の離婚、転校、精神的に不安定な少年リーが、作家への手紙と日記を通して

### 町税の納付は口座振替

手続は各金融機関(郵便局含)の窓口へ

(今月の町税等)  
固定資産税……第4期  
国民健康保険税…第6期  
お早めに納付ください。  
町総務部収納課(☎3・1122)