

京都府田辺町
発行所 郵便番号 610-03
京都府綴喜郡田辺町田辺80
電話 0774631122

広報 田辺



夏には子どもたちの歓声が沸き起る（流水プール）

流水プール開きます

7月1日～8月31日

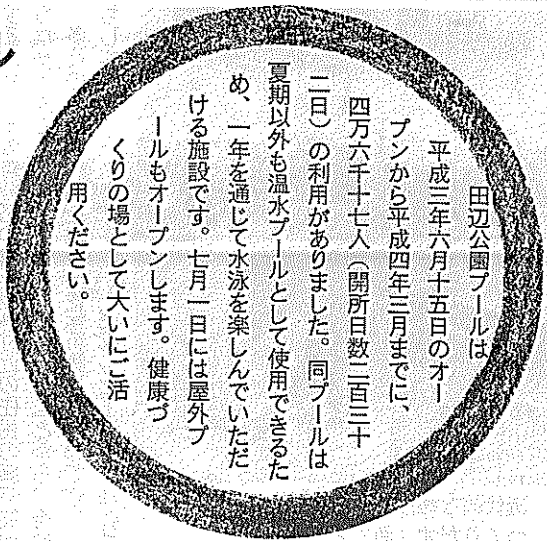

田辺公園プールは、平成三年六月十五日のオープンから平成四年三月までに、四万六千七十七人（開所日数三百三十二日）の利用がありました。同プールは夏期以外も温水プールとして使用できるため、一年を通じて水泳を楽しんでいたいただける施設です。七月一日には屋外プールもオープンします。健康づくりの場として大いに活用ください。

田辺公園プールは、平成三年六月十五日にオープン。今年二度目の「夏」を迎えます。七月一日から屋外の流水プールも開放され、いよいよ水に親しむシーズン開幕です。友だちと、家族といっしょに大いにご利用ください。さて、同プールもオープン一周年を迎えようとして健康への関心の高まりや水泳による体力の増強、リハビリテーションとしての効果などへの理解からプール利用者数が当初の予想を大りましました。

一日平均198人が利用

（流水・幼児用）も利用できます。

田辺公園プールは夜間も開放しています。毎週火曜日と金曜日の週2回、午後5時30分から8時まで。入場料は、高校生以上500円、中学生以下200円。なお、夜間は安全をきするため中学生以下については保護者の付き添いが必要です。今回の夜間開放は、勤労者をはじめ昼間利用できない人など、一人でも多くの人に利用していただくために行うものです。なお、1年間は試行期間として週2回（火・金曜日）開放します。

夜間も泳げます

田辺公園プールは七月一日から屋内プール（競泳用・幼児用）に加え、屋外プールも利用できます。

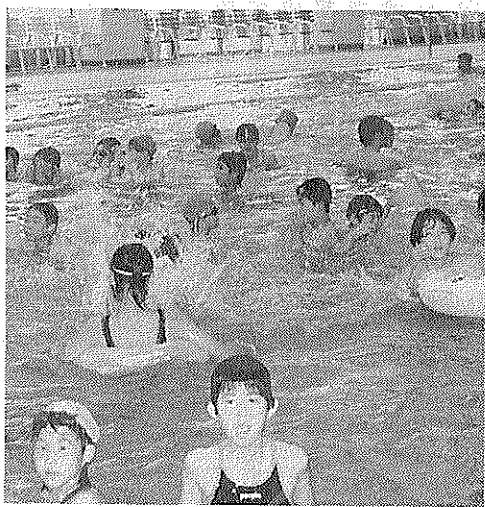

室内プールは火・金曜日の夜間も利用できる

夏は一日大人300円 小人100円

田辺公園プールは七月一日から屋内プール（競泳用・幼児用）に加え、屋外プールも利用できます。



桂 九雀



桂 喜丸

京都府・田辺町教育委員会・田辺町文化協会は「青葉文化鑑賞会」として、京都府優秀舞台芸術午後二時開演

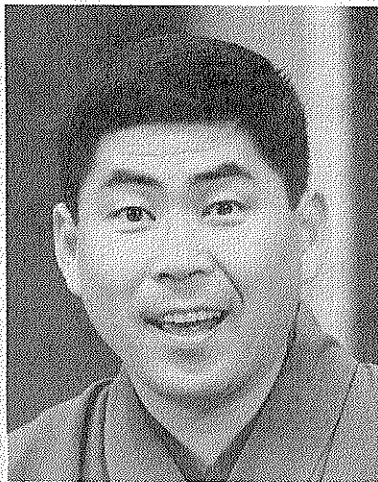

桂 べかこ

桂べかこ独演会

6月14日 中央公民館

九雀や喜丸も共演

出演者と演目

桂べかこ（青葉・花筏）桂九雀（延陽伯）桂喜丸（七度狐）



前田春子さん

体調と相談しマイペースで 田辺公園プールが行っている水泳マラソンで三月三十一日、女性として初めて

私も利用しています

四二・一九五歳を完泳した前田春子さんの話

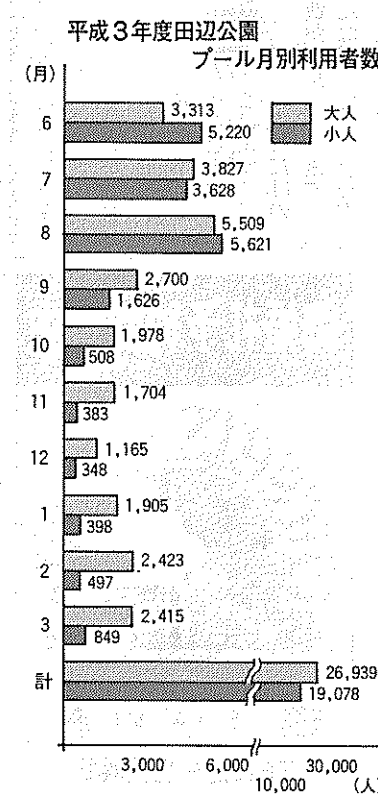

Table with columns for Period, Time, Adult, and Child, detailing pool usage fees.

休和尚イラスト募集

田辺町商工会青年部イラスト募集

Table showing population statistics for Tamaki Town, including birth/death rates and migration.

しめきり 7月10日

投票所(地域)が変わります

人口増加と利便性に対応

田辺町選挙管理委員会は、その中で、第十九投票所(大住ケ丘第一公民館)の区域及び投票所を一部変更します。

現在、田辺町には選挙の投票所が十九カ所あり、大方材と大へん狭く、有権者が投票所に行くに不便を感ずる。その中で、第十九投票所(大住ケ丘第一公民館)の区域及び投票所を一部変更します。

また、第六投票所(健康村公民館)は、人口が大幅に増加していますが、投票所周辺の道路が狭いため、車が利用しにくく、将来的には対応できなくなることも予想されます。

このことから、人口、施設、距離などをもとに検討した結果、今回、その対象地域である第五投票所(東

田辺町でペタンク

平成五年
十月開催
ねんりんピック京都

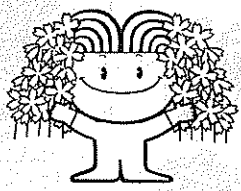

全国健康福祉祭

全国健康福祉祭は昭和六十三年から開催されているスポーツ、文化、健康と福祉の祭典です。人生の年輪を重ね、豊かな知識と経験を積んだ、はつらつとした高齢者を中心とした活気あふれる祭典というイメージから「ねんりんピック」という愛称で親しまれています。

平成五年の京都大会成功のため、ご協力をお願いします。

第六回全国健康福祉祭京都大会(ねんりんピック'92京都)が平成五年十月二日から五日までの四日間、京都市を中心に開かれます。田辺町はベタンク交流大会の会場となり、全国から六十四チーム、およそ三百人の選手が集まります。

町では、この「ベタンク」を広く住民のみならず、知っていただくこととベタンク普及指導員講習会を開きます。

日時 六月十五日(月) 午前九時～午後四時
場所 田辺公園多目的運動広場
対象 十八歳以上で今後、指導者として活動する

7月12日に府民交流会

また、第五回健康福祉祭やまなし大会ベタンク交流大会京都府予選会と第一回京都府民ベタンク交流大会

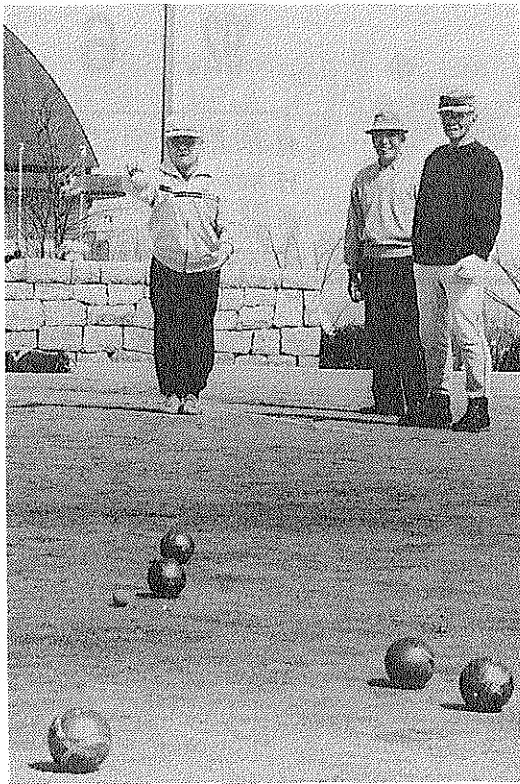

目標のピュットに近づけ

また、第十一投票所は青年婦人研修所が廃止されたため、普賢寺公民館に変更します。多々羅・普賢寺・水取区の方はご注意ください。

また、第十一投票所は青年婦人研修所が廃止されたため、普賢寺公民館に変更します。多々羅・普賢寺・水取区の方はご注意ください。

《投票所が変更になる地域》

あなたのお住まいの地域	いままでの投票所	新しい投票所
西八・東林・東岡村	東林公民館(第5投票所)	北部住民センター「桃竹」(第5投票所)
健康ケ丘・洛南寮	健康村公民館(第6投票所)	桃園小学校(第19投票所)
大住ケ丘1丁目、2丁目、3丁目	大住ケ丘第1公民館(第19投票所)	北部住民センター「桃竹」(第5投票所)
大住ケ丘4丁目、5丁目、中心会	大住ケ丘第1公民館(第19投票所)	桃園小学校(第19投票所)

三野・健康村地域の方は、従来どおり第6投票所(健康村公民館)です。

監視区域と届出面積が一部変わりました

都市計画区域の市街化区域と市街化調整区域の区域区分が変更されたことにより、土地取引の監視区域および届出面積が一部変わりました。

土地取引をする場合は、国土法に基づき事前に知事へ届出しなければなりません。

届出面積は、市街化区域は全域百平方メートル以上、市街化調整区域は、新国道沿線(計画線を含む)以南が二平方メートル以上、以北が五

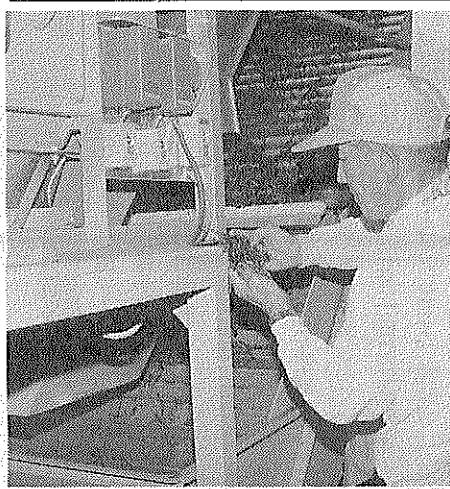

近代的な機械が伝統の味と香りをつくりだす(新てん茶工場)

てん茶工場が完成

町農協が東青上で操業

田辺町農業協同組合が、田辺町東青上に建設を進めていた「てん茶工場」が完成し四月二十九日、荒巻京都府知事や原町長ら関係者百十人が出席して、完成式が行われました。

同工場はこれまで草内一ノ坪地内にありましたが、施設の老朽化や住宅開発が進み付近の住民の騒音問題などもあることから、今回移転新築したものです。

完成した工場は、鉄骨ス

選挙一口火毛

選挙にかかる経費を一つ執行するの一体いくらぐらいの経費がかかるのでしょうか。

平成元年六月執行の参

税

土曜休みます
平成四年五月から、原則

町村の事務費が百九億、候補者のポスター掲示場にかかる経費が三十億、選挙公報発行経費が二十七億、その他で主なもの、投票所にかかる経費が百三億、都道府県及び市

として、国の行政機関は毎週土曜日が休みになりました。従って、税務署も休ませていただきますので、ご協力をお願いします。

申告書などの提出
▽税務署には、時間外文書受取ポストを設置。休みの日の申告書などの提出にご利用ください。
▽申告書などの提出には郵便もご利用ください。
▽申告書などの提出期限が土曜日に当たる場合には、翌週の月曜日(休日の場合はその翌日)が、それらの期限になります。

タックスアンサー
タックスアンサーは税金の質問にコンピュータが答えるシステムです。年中無休(午前六時～深夜零時)でご利用できます。

ご利用の際は、税務署や町役場に用意してあるタックスアンサーコード表をご覧ください。

くわしくは、宇治税務署 ☎0774(44)4141 までお問い合わせください。

小西秀芳堂

額装 軸物表装 ふすま

大正元年創業

田辺町本町 TEL②-0159

専門店

- 店舗装飾
- クロス貼
- カーテン
- カーペット
- 床材一式施工

インテリア

国鉄大住駅西 ☎33099
内装仕上業 京都府知事許可 (般-2第16573)

ありがとうございます 心をこめて

産経新聞

朝刊・夕刊 朝刊のみ
1ヶ月 1ヶ月
3,600円 3,100円 (消費税込)

サンエイスポーツ
1ヶ月 2,700円 (消費税込)

お申込は
京都府綴喜郡田辺町小欠8
産経新聞新田辺専売所
TEL(07746)3-6747

宇治茶の老舗

今村芳翠園

電話 ☎七七四六一二〇〇一八
FAX ☎七七四六一二八〇四〇

御婚礼予約受付中

CHUSHIN SANJO

緑のホテル
中心山荘
TEL 2-2248

安心です 水道の水です うまいです

水道週間 6月1日~7日

東区と継続協定結ぶ

「緑泉園」 操業期限を5年延長



協定書にサインする原田町長と上村東区長

田辺町は五月六日、し尿処理場である町環境衛生センター・緑泉園の操業期限を五年間延長するため継続協定書を東区と結びました。

田辺町は、昭和五十二年に東区と公害防止協定書の同意など五項目の同意協定書を結びました。これにより緑泉園は、昭和五十三年四月から操業を行っていま

す。継続協定の調印式には、町側から原田町長、東区側から上村善彦区長が出席、さらに立会人として上村府議会議員、市田町議会議員、古川町議会議員が出席してそれぞれ継続協定書に調印しました。

関係区民の理解に感謝

調印式で町長あいさつ

同調印の冒頭、原田町長は「関係区のみならず、ご理解とご協力によって継続協定することができ、感謝しています。これをふまえて

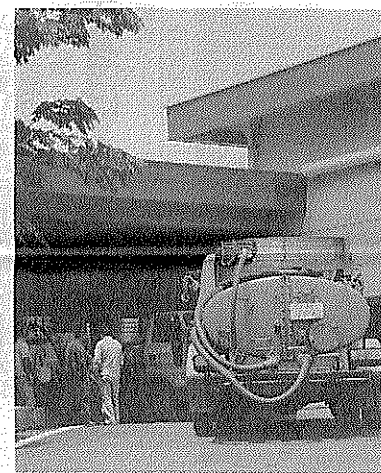

好気性消化方式でし尿を完全処理(緑泉園で)

・緑泉園(し尿処理場)建設地については幾多の難局を乗り越え、関係区の理解と協力を得て、昭和五十三年度より一日五十キリの処理能力をもつ施設として完成。し尿を好気性消化方式により完全処理し、とくに脱臭には高度な装置を設け、万全を期しています。

善意の寄付

たなへまちカラオケ同好研人会が、福祉向上のために二十五万円を寄付。

将来の給水人口増加に対応

第六次 拡張事業 安定水源を確保

限りある飲料水を大切に。六月一日から七日までは水道週間です。わが国の水道は、年々着実な発展を遂げ今日では普及率が九四・七%と高普及時代を迎えるに至っています。今や水道は、国民の健康で文化的な日常生活を支える最も重要な施設として、社会的、経済的な諸活動を営む上で不可欠なものとなっています。そこで、本紙ではシリーズで本町水道事業の現況についてお知らせします。

本町の水道事業は、昭和三十三年に簡易水道として初めて田辺、河原地区へ給水を開始して以来、給水区域を順次拡大。年々増加する水需要に対して五期にわたる水道施設の拡張を実施し、みなさんの生活用水を確保してきました。

困難になったことから、田辺・精華・木津の三町が京都府に上水道の水源開発と水道用水の供給を要望。その結果、木津町内に府営第三山城水道浄水場(昭和六十二年)に山城水道と第二山城水道が統合され、乙訓地域を給水区域とする「京都府営水道」に改称)が建設され、五十二年から府営水道の受水によって現在の水需要に見合う施設能力と給水体制が確立されました。

本町を含む南山城地域では、従来から水道用水は木津川伏流水と地下水に依存しており、水量的に不安定なことから、京阪奈丘陵を中核とした関西文化学術研究都市の建設に伴う水需要

の増加で安定水源によるライフラインの確保が急務とされています。これらの解消をめざすため、水道用水供給事業として京都府営水道(木津浄水場)から給水を行っており、現在では一日当り一五〇六トンの受水契約を締結。同府営水とあわせ本町の自己水によりみなさんのご家庭に給水を行っているところです。

さらに、本町では近年の水需要に対処するため、昭和五十七年度に町上水道第六次拡張事業(計画給水人口六万二千人)の認可を受け、町独自で新たな水源の確保及び町内に分散している既設水源と施設の統合等による一体化を図り、ま

多額の費用を必要とする。ことから、今日のように原材料費等の高騰が進行する中で単に建設時の施設原価を回収するだけでは施設の維持は困難です。一方、水道は衛生的、文化的な生活を支えるうえで不可欠の手段であるという公共的性格を持つていることから、私企業と異なる公共性及び社会性が強く求められるため、いくらか経営が苦しくなっても断水というような事態が発生しないよう、人口の増加

また、水道事業は水源開発費用あるいは施設整備に

水道事業は独立採算制

水道事業は、公営企業で経営に必要な経費をすべてその経営によって得られる収入(水道料金)によって賄う「独立採算制」をとるよう法律で定められています。

水道のサービスを受ける人はそれぞれ特定した人であり、そのサービスの量もそれぞれ異なることから、その受けるサービスの度合

いに応じて経費を負担してもらうということ。これを一般に受益者負担と呼んでおり、独立採算制であるという公共的性格を持つていることから、私企業と異なる公共性及び社会性が強く求められるため、いくらか経営が苦しくなっても断水というような事態が発生しないよう、人口の増加

また、水道事業は水源開発費用あるいは施設整備に

また、水道事業は水源開発費用あるいは施設整備に

また、水道事業は水源開発費用あるいは施設整備に



「身分」のはじまり

やがて人口も急速にふえ食糧を生産する人と、道具や加工品などをつくる人たちがわかれはじめ、さらに農民や職人として働くこともなくその仕事を指図し、みんなをさしたがる「支配者」が生まれてきます。

明日へ

「身分」のはじまり
一万年以上にわたる日本人の歴史の中で、大昔は血のつながりをもった人ひとがあつまり、ひとかたまりとなつて共同生活をいとなんでいました。また牧畜や農業の方法も知らなかった時代ですから、野生のけものや鳥をとり、木の実や草の根をさがしあるいは魚や貝をとって命をつないでいました。

このようにして生まれた差別は、支配者となつた豪族たちが、しだいに広い土地と人民を支配し圧迫するにつれ、一層はげしくなりやがて支配者は政治のしくみとして差別的な身分(大化の改新により良民・家人・公奴婢・私奴婢)をつくり出し、それを支配と搾取の手段や、道具としながら一般大衆を飢えや苦しみの長い歴史におとしめていくのです。

生活様式の変化が

差別の歴史をつくる

こうしてはげしい歴史の動きの中で今までの秩序が権威を失ない社会の固定した勢力関係が実力により破られ、その地位をこえて地主や商人が武士や大名となる者もあらわれるなど、このころまでの身分は固定的なものではありませんでした。(写真と本文は関係ありません)

こうしてはげしい歴史の動きの中で今までの秩序が権威を失ない社会の固定した勢力関係が実力により破られ、その地位をこえて地主や商人が武士や大名となる者もあらわれるなど、このころまでの身分は固定的なものではありませんでした。(写真と本文は関係ありません)

こうしてはげしい歴史の動きの中で今までの秩序が権威を失ない社会の固定した勢力関係が実力により破られ、その地位をこえて地主や商人が武士や大名となる者もあらわれるなど、このころまでの身分は固定的なものではありませんでした。(写真と本文は関係ありません)

きライフ

を哲学する会

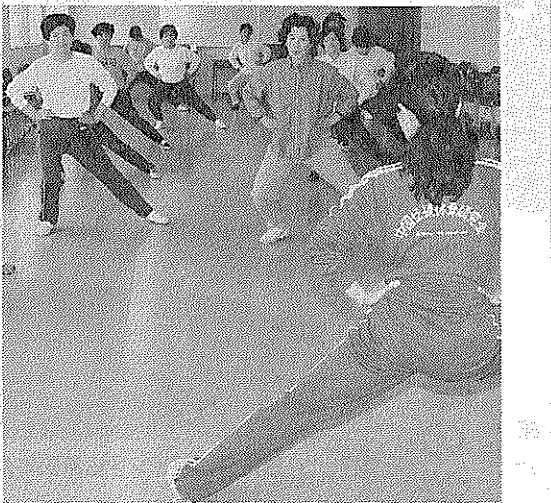

息を吐きながら、ゆっくりと体を動かす気功

山内式気功体操

かねてから中高年の方でも無理なくやれる体操はないものかとの要望に応えて、このほど中国の伝統ある健康体操を行うサークルができました。このサークルでは日本人に合うようにアレンジされた山内式気功体操を行っています。中央体育館が開いた教室が好評で二十五人の仲間がサークル活動を始めました。

私たちが生活の中で思いつき呼吸することをいっさい無神経にやると入ることはないです。関心のある方はぜひ一度のりゆつくりと深く吸って吐きながら全身の関節をゆるめ、身体をほぐし、全身の血行をよくすることの体操は年齢に関係なくできて、体調の優れない人でも入るべきです。多数の入会を心待ちにしています。

中央体育館で行っています。会費は月額二千円です。体育館(☎2-11550)までお問合せください。

サークル紹介

安倉清(☎2-12762)・小西惣次(☎2-11429)・高橋富美子(☎2-10230)・南昭哉(☎5-10127)・前川正男(☎2-12775)・また、町福祉部生活課(☎3-11122)でも相談を受け付けています。

モニターから中間報告がありましたので紹介します。

まず、モニターは二十人で、家族構成は平均三・三人。ごみの投入量(一日減量できたごみの量)は一日一人当たり百ポンドでした。「ごみの減量に充分な効果がある」「コンポストを使うようになり、生ごみ以外の減量についても関心が強くなった」「ごみ袋を大やねごに荒らされなくなった」など、コンポストが有用であるとする回答がほとんどでした。

一方、「コンポスト内での冬場のため、たい肥が利用できなかったモニター」による調査を行っていただきます。

この調査は、台所から出る生ごみを家庭でたい肥化すること、どれくらいの減量したい肥の有効利用ができるかを調べるために行っているものです。

今回、モニターから中間報告がありましたので紹介します。

まず、モニターは二十人で、家族構成は平均三・三人。ごみの投入量(一日減量できたごみの量)は一日一人当たり百ポンドでした。「ごみの減量に充分な効果がある」「コンポストを使うようになり、生ごみ以外の減量についても関心が強くなった」「ごみ袋を大やねごに荒らされなくなった」など、コンポストが有用であるとする回答がほとんどでした。

一方、「コンポスト内での冬場のため、たい肥が利用できなかったモニター」による調査を行っていただきます。

生ごみ処理容器(コン)の購入に補助

町では、緑豊かな美しいまちなぎりをめざし、生ごみを減量できる処理容器(コン)の購入に補助金を交付します。

補助金の交付を受けるには、申請書にコンを購入する旨の領収書を添えて町経済部環境課へ提出してください。

限度として容器購入価格の二分の一以内で補助

コンポストで

町では、平成三年十一月から、ごみの減量化に取り組むため「コンポストモニター」による調査を行っています。

この調査は、台所から出る生ごみを家庭でたい肥化すること、どれくらいの減量したい肥の有効利用ができるかを調べるために行っているものです。

今回、モニターから中間報告がありましたので紹介します。

まず、モニターは二十人で、家族構成は平均三・三人。ごみの投入量(一日減量できたごみの量)は一日一人当たり百ポンドでした。「ごみの減量に充分な効果がある」「コンポストを使うようになり、生ごみ以外の減量についても関心が強くなった」「ごみ袋を大やねごに荒らされなくなった」など、コンポストが有用であるとする回答がほとんどでした。

一方、「コンポスト内での冬場のため、たい肥が利用できなかったモニター」による調査を行っていただきます。

対象者：町内に居住し、その居住地に生垣を新たに設置する人やへいを生垣に造りかえる人

条件：①設置場所：幅員三メートル以上の道路に面する敷地内の生垣の長さ一五メートル以上②樹木の高さ：おおむね六〇センチ以上の樹木の密度：おおむね一坪につき三本以上③樹種：生垣に適した樹種

補助金額：生垣用の樹木におおむね一坪につき三本以上

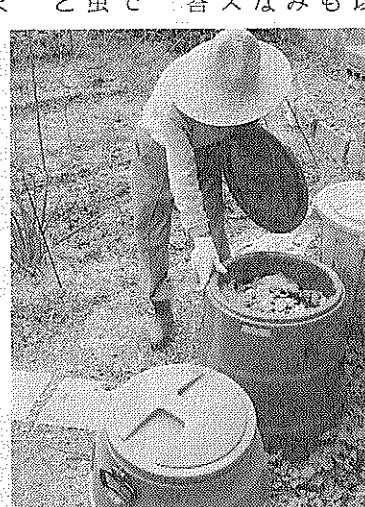

生ごみ減量に威力を発揮するコンポスト(モニターの黒田義久さん宅で)

今日の日本は、豊かさと繁栄を謳歌しているかのように見えます。世界中の人びとから「金持の国、ジャパン」と見られてくるようです。

しかし、その豊かさのなかに、果たして、この会の趣旨です。大学を卒業して、



真剣にじっくり考える参加者

深呼吸で全身ほぐす

共に、人生に密着した哲学をしようと思ひ、昨年からの会の活動を始めました。人生、宗教、芸術、科学、技術などの問題をじっくり考えてみようと思ひ、参加を期待しています。

人権に関する悩みなんでもご相談を

人権に関するトラブルで悩んでいる人が気軽に相談できる窓口として人権擁護委員制度があります。田辺町では、次の方々がいかなければなりません。しかし、我が国においては、形式的には人権保障はされていますが現実には人権尊重の思想が残念ながらまだ国民の間には十分に行き渡っていないとはいえませんが、旧来の封建的因習にとらわれ、やがや、権力や暴力の前に泣き寝入りをして自己の人権を守ろうとしない気風がみられます。

このような、悪い習慣を打ち壊して国民一人ひとりが人権意識を身につけるためには、国民のすべての一層強い努力を続けなければなりません。

民法(相続) 国税庁

まちを緑豊かに

補助金額：生垣用の樹木におおむね一坪につき三本以上

購入費の二分の一(ただし、部環境課☎3-11122)

ハハル あくさん

南久美子

もう、せつたいに忘れてごないでね!

降(レ)リ、やんだ! うっとうしい 梅雨

からだから はなれて いるから 忘れるんだ!

あ! しまった!

じゃ、いってきます!

何本なせむ? 気があむの?!

今日も 降(レ)そう... カサ もっていきよ!

田辺町

システム

車事故車急援 塗装

はぜひ当社に

取扱い店 保険代理店

☎2-0201(代)

自動車

写真専門店

カメラの **トモミ屋**

カメラ・DPE・写真撮影 スピード写真・材料一式

新京都信販 クレジット扱い

近鉄新田辺駅東 TEL 2-5548

田辺の里

朝霧

店方

近鉄田辺駅 TEL (07746)220028番

記念品・内祝・引出物・粗供養

ギフトショップ ホリタカ

よい品をより安く 親切に

シャディ

シャディ 特約代理店

田辺町松井 ☎2-3518(代)

測量 設計 登記

区画整理 開発申請

牧草コンサルタント

田辺町東・法務局前 ☎2-4611(代)

いきい

人生

「こころ」を考える

田辺中央図書館二階の会議室で行っています。参加は無料です。



ものごとを!

平和書道展を開催

出品は七月十日までに

「平和都市宣言の町」田 毎年八月に町コミュニティセンターは、平和の尊さを訴 ホールで、「田辺町平和展」を開いています。

今年も同展において「平和書道展」を開きます。作品の規格は市販の半紙、短冊または画仙紙半切、応募は一人二点。課題は「平和都市宣言の町」・「平和都市宣言のま」(ふりがな)、性別、電話番号をかい書で書いて、町

健康に関する標語とポスターを募集

また、入賞作品については、健康づくり週間中、役場庁舎ロビーに掲示し健康づくりのつどい会場にて発表します。

「ポスターの部」①大き さ四つ切画用紙またはA 健康内「田辺町健康づくり推進協議会」事務局

「ポスターの部」①大き さ四つ切画用紙またはA 健康内「田辺町健康づくり推進協議会」事務局

田辺町南里2 田辺町々々羅

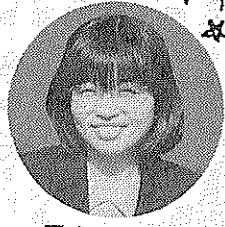

国武ソニアさん

国武ソニアさんはブラジル連邦共和国パラナ州カストロ市出身。二十七歳

南アメリカ

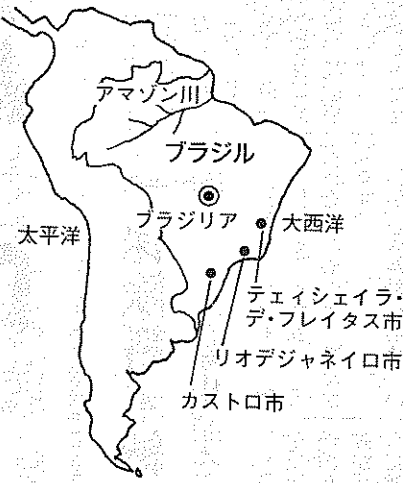

私はブラジル生まれの日系二世です。日本へ来て、もう三年がたちました。三年前まで私にとって日本は、両親やテレビでしか聞いた事のない遠いあこがれの国でありました。

小さい頃は、おじいちゃん、おばあちゃん、親戚の人が近くにいて、淋しかったため、日本に一度でもい

遠いあこがれの日本

ブラジルと同じ様に好き。その様な中、私にあって本当に大切と思える友達も出来ませんでした。

最近、私たちの暮らしのなかで外国人に接する機会が増えてきています。ここで言う外国人とは、京都や奈良への観光客ではなく、労働者として日本にやってきている人々のことです。

赤堀恵美さんはブラジル連邦共和国バイア州テイシェイラ・デ・フレイタス市出身。二十五歳。

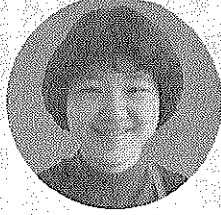

赤堀 恵美さん

三年前、ブラジルのコチア青年連絡協議会と日本の全国開拓振興協会の農業研修生として初めて日本へ来ました。両親の故郷は静岡県小笠郡で、同じ県内に

友人と出会い楽しい生活。それが日本を代表する富士山のふもとと京都で農村の生活が出来、と

父母の国でよい経験

友人と出会い楽しい生活。それが日本を代表する富士山のふもとと京都で農村の生活が出来、と

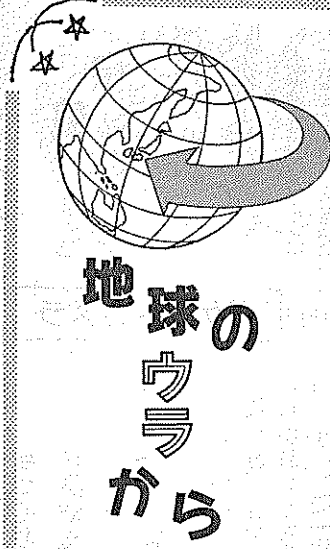

地球のウラから。日本もブラジルもいい所、悪い所があります。でも、どちらも同じ様に好きになりました。



歯車づくりの做りの工程を担当する二人(ニチダイで)

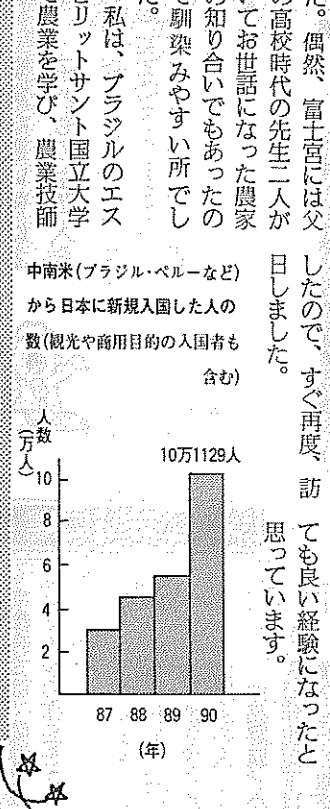

時遊区。ここには自然の時間がある。結婚、ホテル、レストラン、テニス、ゴルフ他。京都観光センター TEL.(07746)2-3500

田辺金融会。京都銀行田辺支店、京都銀行大住支店、京都信用金庫田辺支店、京都信用金庫三山木支店、京都共栄銀行田辺支店、南都銀行田辺支店、南都銀行三山木支店、京都信用金庫田辺支店、京都信用金庫大住支店、京都信用金庫三山木支店、京都信用金庫田辺庁舎前支店、京都中央信用金庫田辺支店、伏見信用金庫田辺支店

21世紀へ健康を考える。雪印牛乳・低温殺菌牛乳・低脂肪乳・生クリーム・スポーツドリンク・日冷の角氷・各種自販機。地域が求める信用店をめざし健康と繁栄を贈る。株式会社 きたがわ。田辺町三山木山崎1の3 TEL(2)-0055 FAX(3)-4724

フジカラー。純正カラープリント。1時間仕上。田辺富士写真店。近鉄新田辺駅東住宅地北東角 TEL 2-3062

一休寺霊苑指定 甘南備寺霊苑指定。石碑・庭園石・石垣 建築石材加工。石幸江守石材店。田辺町南里2 田辺町々々羅 2-0450

ゆっくり走る。集中車検。ガソリン・灯油・軽車検・車検・鍍金。おクルマのご相談。各種クレジット。東京海上損害。田辺町々々羅 株式会社 田辺

8日から日本 脳炎予防接種

日本脳炎は、ウイルスによって起る激しい感染症です。四から十四日の潜伏期の後、高熱、激しい頭痛、めまい、意識障害、けいれん発作、昏睡状態などの症状が一週間ほど続きます。発病者の三分の一は死亡し、三分の一は知能や精神、運動神経に重い後遺症を残す恐ろしい病気です。

人から人への感染はなく、コガタアカイエガを媒介して人へ伝染します。京都府も毎年ウイルス汚染地域の指定をうけています。夏期にまったく蚊に刺されないようにすることは困難です。予防対策としてワクチン接種によって自衛することが必要となります。

町福祉部保健課では、日本脳炎予防接種を実施します。



日本脳炎予防接種日程表

実施場所	1回目 実施日	2回目 実施日
大住小学校	6/12	6/25
松井ヶ丘小学校	6/11	6/24
桃園小学校	6/18	6/24
田辺小学校	6/17	6/26
薪小学校	6/17	6/30
普賢寺小学校	6/18	6/25
草内小学校	6/19	6/29
三山木小学校	6/11	6/26
田辺東小学校	6/23	6/30
培良中学校	6/9	
大住中学校	6/8	
保健センター	6/10	

対象者①基礎免疫一回接種済三歳の幼児に二回接種、追加接種二回接種の幼児に二回接種
②追加免疫一小学校二年生・五年生と中学校二年生に一回接種
③保育所・園、幼稚園在籍者で基礎免疫のできていない(①を完了していない)満三歳・四歳の幼児

④小学校三年生・六年生と中学校三年生で②の追加免疫を受けていない生徒
日時・場所①左表、受付は午後一時三十分～二時三十分。なお、予防接種にあたっては、予防票の注意事項を守ってください。
問合せ先町福祉部保健課 3-1122

ポケットカメラ

手づくりの鯉のぼり
米国幼稚園に送る

新幼稚園では、交流を続けているフロリダ州のダニデン幼稚園に手づくりの鯉のぼりを送りました。

この鯉のぼりは、体がゴミ袋、口の部分が電気の線、うろこには買物袋にこもたちの手形をおしたものといたったアイデアいっぱいで、すべて廃品物からできています。

また、ダニデン幼稚園からは、園生活の様子を収録されているビデオテープが届けられています。



国民年金 保険料未納は不利 免除申請をしましょう

国民年金の保険料は、毎月納付することが安心して老後を迎えることにつながります。

しかし保険料を納めていないでいる人で「一家の収入が少くない」とか「主が病気で働けない」とか「収入が少ない」となどの理由で保険料が納められない場合があるかもしれません。このような時に「未納」のままにするのではなく、「保険料の免除申請」をしてください。所得などを調査した後、社会保険事務所承認され、保険料の納付は来年三月分まで

恒例行事となった「木津川まつり」が五月三日に開催され、五回目を迎えました。

開催場所となった草内運動公園では、約八千人の親子でにぎわいました。

この日は、子ども魚つかみ大会や、自作のたこ揚げ親子たこ揚げ大会、サイクリングラリーなどといったたくさんイベントがありました。

また、同まつりは身近な憩いの場木津川を見つめ直してもらおうのが狙いです。



憩いの場木津川に
約八千人が大集合

金課へおこしください。
「追納」して
多くの年金を

今までに国民年金保険料の免除を受けた人には、保険料を納めた場合の三分の一の年金が受けられます。このように将来の年金に影響する「未納期間」とするのではなく、「免除の申請」をしてください。

昨年から加入いただいた学生のみなさんにも「学生用の免除制度」が設けられています(親と同居の場合のみ、平成三年度の両親等の所得を証明する源泉徴収票などの添付は必要です)。手続きは、印鑑をお持ちのうえ、町福祉部国民年金課(3-1122)

切実な思い告げる
子どもの主張大会

第一回田辺町子どもの主張大会が五月十日(日)に田辺中央公民館で開催されました。

この大会は、田辺町児童福祉週間行事の一つとしておこなわれ、約四百人の入場者がありました。

田辺町子ども



ふれあい広場

京都府では、統計グラフコンクールの作品を募集しています。

応募資格は府内に居住または、通勤・通学する小学生以上の人
作品課題は小学校三年生以下は児童が自分で観察した結果をグラフにしたもの、小学校四年生以上は自由
しめきり日九月七日(月)

通商産業省は、工業統計調査が円滑に実施されるよう製造事業所に呼びかけるポスターを公募します。
対象は小学生以上の人
作品の規格は縦59cm×横42cm(A2判、縦長に使用)、使用する色は四色以内(白色は一色に数えない)、必ず一通商産業省「工業統計調査」平成四年十一月三十一日(調査実施年月日)の文字を入れる
しめきり日六月二十日
提出・問合せ先はグラフ作品、ポスターとも、町管理企画課3-1122

保険料納付は
便利な振替で

国民年金の保険料の納付は、金融機関で行ってくださる方が便利です。

町は、国際化社会に対応し、住民のみなさんに国際交流を進めていただくため、外国人留学生等は、自宅に外国人留学生の家庭への受け入れや海外文化交流などに対し、補助金を出しています。

この補助金は、ふるさと創生事業で設置した「田辺町国際交流基金」(四千万円)を活用するもので、昨年度は、二十五件の補助金利用がありました。

国際交流に補助
ホームステイ一泊三千元

町は、国際化社会に対応し、住民のみなさんに国際交流を進めていただくため、外国人留学生等は、自宅に外国人留学生の家庭への受け入れや海外文化交流などに対し、補助金を出しています。

この補助金は、ふるさと創生事業で設置した「田辺町国際交流基金」(四千万円)を活用するもので、昨年度は、二十五件の補助金利用がありました。

町は、国際化社会に対応し、住民のみなさんに国際交流を進めていただくため、外国人留学生等は、自宅に外国人留学生の家庭への受け入れや海外文化交流などに対し、補助金を出しています。

この補助金は、ふるさと創生事業で設置した「田辺町国際交流基金」(四千万円)を活用するもので、昨年度は、二十五件の補助金利用がありました。

工業統計調査啓発ポスター募集

町は、国際化社会に対応し、住民のみなさんに国際交流を進めていただくため、外国人留学生等は、自宅に外国人留学生の家庭への受け入れや海外文化交流などに対し、補助金を出しています。

この補助金は、ふるさと創生事業で設置した「田辺町国際交流基金」(四千万円)を活用するもので、昨年度は、二十五件の補助金利用がありました。

建て替えと二世帯住宅のご相談は

住友不動産

展示場

京阪ミサワホーム(センチュリー)
積水ハウス(グルニエEX)
クボタハウス(ヒューマンセロ)
セキスイハイム(トマーニ)

問合せ センターハウス 0774-46-2255

TOYOTA
DAIHATSU

指定サービス工場

上村自動車

TEL 2-0176(代)

Dai-ichi

STATIONERY & OFFICE SUPPLY

OA機器・事務用品
法令用紙・スチール家具

株式会社 大栄

近鉄新田辺駅前西

●営業時間—
平日/AM 10:00~PM 8:00
日・祝日/AM 10:00~PM 7:00
TEL 07746(2)9473
FAX 07746(3)3091

企業の繁栄は事業主と会計人との深いコミュニケーションから

スピーディな相談は
節税に連動

法人税・所得税・譲渡所得
相続税・行政書士業

TEL 2-0251
岡井宇一 税理士事務所
税理士 岡井宇一

実認 ゴム表
印印 印札

竹村印判店

JR田辺駅西行200m
☎②1427

消費生活物資調査表

Table with columns: 品目 (Item), 規格 (Specification), 単位 (Unit), 平均販売価格 (円) (Average selling price in Yen) for 4月 (April) and 5月 (May). Items include bread, oil, sugar, meat, etc.

(注) 調査価格は、消費生活モニターが日常の買い物に利用する町内店舗での平均価格で、町全体の平均価格ではありません。なお、消費税分3%は平均価格に含んでいます。

消費生活

※ 宅

消費生活に役立つ 価格動向調査実施

町経済部商工課では、消費生活モニターの協力を得て、日常の買い物に利用する町内店舗の生活物資価格動向を調査しています。平成四年四月から京都府の調査品目が変更されたのに従って、町でも牛肉を豚肉に、ばれいしよをキャベツに、まぐろ(刺身)を鶏卵に、それぞれ変更しました。必着

自ら参加する福祉社会づくり

19日から手話教室開きます

町つうお協会は、手話教室を開きます。日時：六月十九日、二十日、七月三日、十日、十七日、午前十時～十一時三十分・午後七時～八時三十分 場所：町福祉センター

町福祉センターにて、町社会福祉協議会では、平成四年度社協会員を募集します。住民主体の組織である社協の会員になることは、地域福祉に参加することでもあります。社協役員がお願いにあらることを思いますが、ご協力をお願いいたします。社協会員年会費 普通会員 五百円 特別会員 千円以上 賛助会員 一万円以上 問合せ先：町社会福祉協議会事務局 ☎2-12222

21日に総合開会式 各地域でスポーツ大会も

町民総体 町社会体育協会と町教育委員会では第七回町民総体大会を開きます。総合開会式は、日時：六月二十一日(日) 午前八時三十分から 場所：田辺中央体育館



日時：六月二十八日(日) 場所：木津川運動公園 テニスコート 参加費：無料 しめきり：六月二十日 申込・問合せ先：いずれも町社会体育協会事務局 (田辺中央体育館内) ☎2-1501



仲間と働いて 生きがい発見

田辺町シルバー人材センター 人財センター 仲間と働いて生きがい発見。田辺町シルバー人材センターでは、仕事の依頼が増えつつあります。そのため仕事に就業していただく

城陽養護学校で 開放講座始まる

府教育委員会は重症・身体障害者を対象に府立城陽養護学校で六月六日から料理教室など開放講座を始めます。ぜひご参加ください。また、協力いただけるボランティアも募集しています。くわしくは同校 ☎07-745(3)7100へ。

税のQ&A

私は今年の3月に会社を退職したにもかかわらず、7月になってまた町府民税の納付書がきました。これはどうしてでしょうか? A 町府民税は前年の12月までの所得に基づいて納税を計算し、7月か8月に納付書を送付します。したがって、昨年の6月からの退職されるまでの間に納税した納付書が送られてきたのです。納税のご相談をお受けしますので役場収納課までご連絡ください。

日常生活の悩み 身障者相談員に

京都府では、身体障害者の方の日常生活の悩み等の相談にのるため、一般住民の方に「身体障害者相談員」になっていただいています。本町では、次の五人の方が相談員になっておられます。小西進氏(☎2-10061) 山田光夫氏(☎3-15261) 岡井光子氏(☎2-188832) 中西富枝氏(☎2-15551) 中川善一氏(☎3-13730) 申請・問合せ先：町福祉協議会 ☎3-11222

楽しい スポーツ

トレーニングルーム 使用講習会 日時：7月24日(金)午後3時～5時と午後7時～9時の2回 場所：田辺中央体育館 トレーニングルーム 対象：16歳以上の人 受講料：1,000円 申込方法：往復ハガキか、直接体育館へ申込み。受付期間：6月10日(水)～20日(土) 申込・問合せ先：田辺中央体育館(田辺町田辺丸山19) ☎2-1501

燃えないゴミに必ず分けて 収集当日に

予約承中 すし大・小ご宴会 仕出し 新宿 京都府福知山市田辺町水取 ☎07746-3-1616

改増築110番 あなたの住まいのご相談は 田辺改増センター 山本 ☎3-5654

茶は翔る 新 傳兵衛 京都府福知山市田辺町 TEL. 07746-5-0421

トヨタ・ニッサン各種販売 車検・钣金・塗装・定期点検 河村モータース 田辺町新 TEL 2-1967 FAX 3-3120

町政カレンダー

19日に心配ごと出張相談

町社会福祉協議会では、「心配ごと出張相談所」を開きます。相談は無料。相談の秘密は厳守します。

日時＝6月19日(金)午後1時30分～4時
場所＝田辺団地第二集会所

JUNE 6

Sun. 日	Mon. 月	Tue. 火	Wed. 水	Thu. 木	Fri. 金	Sat. 土
表の見方 成相＝成人健康相談 心相＝心配ごと相談 結相＝結婚相談 予防接種受付時間は13:30～14:30	保セ＝保健センター 福セ＝福祉センター 中公＝田辺中央公民館 中体＝田辺中央体育館 北セ＝北部住民センター	書道教室(中公・北セ9:30～11:30)水中エアロビクス(10:50～11:30)茶道教室(中公13:30～16:30)ワンポイントレッスン(13:40～14:00)夜間プール(～20:00)	花と緑の教室(中公13:30～15:30)女性セミナー(中公13:30～15:30)消費生活相談(2階民生課会議室13:30～16:30)	乳幼児相談(保セ9:00～11:00)陶芸教室(北セ9:30～14:00)種目別水泳教室(背泳10:50～12:00)	女性水泳教室(10:50～12:00)機能訓練事業(保セ13:30～)心相(福セ13:30～16:00)青年スポーツテニス教室(19:30～)夜間プール(～20:00)	成人水泳教室(10:50～)絵画教室(中公13:30～)種目別水泳教室(13:40～)たなべ女性いきいきサロン(中公14:00～)非行問題対策委員会総会(コミュニティホール14:00～)親子水泳教室
休日応急診療所開設(受付8:30～14:30)町総体ソフトボール(木津川グラウンド9:00～)町総体バドミントン混合大会(木津川グラウンド)	成相(保セ9:00～11:00)日本脳炎(大住中)＝中学2年生満3、4歳の基礎免疫者中・高年水泳教室(13:50～15:00)	書道教室(中公9:30～)茶道・書道教室(北セ9:30～)水中エアロビクス・日本脳炎(培良中)3か月児健診(保セ13:00～)＝4年2月生・心相・ワンポイントレッスン、夜間プール	料理教室(中公10:00～13:00)大住老人大学(北セ10:00～12:00)日本脳炎(保セ)＝中学2年生、満3、4歳の基礎免疫者	乳幼児学級(中公9:30～)料理教室(北セ9:30～)高齢者人材養成(中公10:00～)種目別水泳教室・日本脳炎(松井ヶ丘小・三山木小)＝小学2、5年生、満3、4歳の基礎免疫者	女性水泳教室(10:50～12:00)日本脳炎(大住小)＝小学2、5年生、満3、4歳の基礎免疫者・青年スポーツテニス教室(19:30～)夜間プール(～20:00)	成人水泳教室(10:50～)郷土史講座(13:30北セ出発)絵画教室(中公13:30～)種目別水泳教室・親と子の水泳教室・映写機技術講習会(中公19:30～)
休日応急診療所開設(受付8:30～14:30)スポーツに親しむ日(中体9:30～)青葉文化鑑賞会(中公13:30開場14:00開演)＝桂べかこ独演会	成相(保セ9:00～)ベタンク普及指導員講習会(多目的グラウンド9:00～)母親教室(保セ9:30～)三種混合(保セ)心相(福セ13:30～)中・高年水泳教室(13:50～15:00)	書道教室(中公9:30～)消費生活講座(中体10:00～)水中エアロビクス・1歳6か月児健診(保セ13:00～)＝2年11月生・茶道教室、ワンポイントレッスン、夜間プール	花と緑の教室(中公10:00～)女性セミナー(中公13:30～)日本脳炎(田辺・薪小)＝小学2、5年生、満3、4歳の基礎免疫者、消費生活相談(2階民生課会議室13:30～16:00)	女性セミナー(北セ10:00～)種目別水泳教室、年金相談(福セ13:00～)3歳3か月児健診(田辺保健所13:00～)＝元年3月生、日本脳炎(桃園・普賢寺小)老人健康相談(常磐苑)	西住宅老人大学(10:00～)女性水泳教室、日本脳炎(草内小)機能訓練事業、心配ごと出張相談(府営団地第2集会所13:30～)・夜間プール	成人水泳教室(10:50～)絵画教室(中公13:30～)種目別水泳教室(クロール13:40～)とうちくセミナー(北セ14:00～)親と子の水泳教室、町民総体小学生ハンドボール大会(中体・グラウンド)
休日応急診療所開設(受付8:30～14:30)町民総体開会式(中体8:30～)トレーニング講習会(中体13:00～15:00、15:30～17:30)	成相(保セ9:00～11:00)麻しん(保セ13:30～14:30)＝生後12～36か月の幼児対象中・高年水泳教室(13:50～15:00)	書道教室(中公9:30～)消費生活講座(中体10:00～)水中エアロビクス・3か月児健診(保セ13:00～)＝4年2月生、日本脳炎(田辺東小)結相、ワンポイントレッスン、夜間プール	花と緑の教室(中公10:00～12:00)日本脳炎(松井ヶ丘・桃園小)＝小学2、5年生、満3、4歳の基礎免疫者	乳幼児学級(中公9:30～)高齢者スポーツのつどい(多目的グラウンド10:00～)種目別水泳教室(背泳10:50～)日本脳炎(大住・普賢寺小)心相(福セ13:30)	9か月児発達相談(保セ9:30～11:00、13:00～14:30)＝3年8月生、女性水泳教室(10:50～12:00)日本脳炎(田辺・三山木小)・夜間プール(～20:00)	花と緑の教室(中公10:00～)成人水泳教室(10:50～)絵画教室・映写機技術講習会(中公13:30～)種目別水泳教室、親と子の水泳教室、町民総体小学生ハンドボール大会(中体・グラウンド)
休日応急診療所開設(受付8:30～14:30)第6回町民舞踊発表会(中公10:00～)第7回総体ソフトボール男子・軟式テニス、町民総体小学生ハンドボール大会(中体グラウンド)町民総体軟式テニス(木津川グラウンド)	成相(保セ9:00～11:00)日本脳炎(草内小)＝小学2、5年生、満3、4歳の基礎免疫者中・高年水泳教室(13:50～15:00)	書道教室(中公)水中エアロビクス(10:50～)日本脳炎(田辺東・薪小)＝小学2、5年生、満3、4歳の基礎免疫者、ワンポイントレッスン(13:40～)夜間プール(～20:00)	機能訓練事業(保セ13:30～)消費生活相談(2階民生課会議室13:30～16:00)	乳幼児相談(保セ9:00～11:00)種目別水泳教室(背泳10:50～12:00)	9か月児発達相談(保セ9:30～11:00、13:00～14:30)＝3年8月生、女性水泳教室(10:50～12:00)日本脳炎(田辺・三山木小)・夜間プール(～20:00)	花と緑の教室(中公10:00～)成人水泳教室(10:50～)絵画教室・映写機技術講習会(中公13:30～)種目別水泳教室、親と子の水泳教室、町民総体小学生ハンドボール大会(中体・グラウンド)

受講者を募集

中央公民館と北部住民センターでは、講座・教室の受講者を募集しています。

中央公民館
 ▽女性セミナー▽高齢者人材養成講座▽書道教室▽茶道教室▽映写機技術講習会▽ジュニアチャレンジ教室▽料理教室

北部住民センター
 ▽郷土史講座▽とうちくセミナー▽料理教室

中央公民館と北部住民センターでは、講座・教室の受講者を募集しています。

中央公民館
 ▽女性セミナー▽高齢者人材養成講座▽書道教室▽茶道教室▽映写機技術講習会▽ジュニアチャレンジ教室▽料理教室

北部住民センター
 ▽郷土史講座▽とうちくセミナー▽料理教室

13日に人形劇
阿呆加座公演

阿呆加座は、町文化協会の後援で公演を開きます。入場は無料です。

日時＝六月十三日(土)午後二時三十分開演、午後三時、午後四時

題目＝「ふしぎなタマゴ」

場所＝中央公民館

家族そろってご来場ください。

消費生活相談日

日時 第1・第3水曜日 午後1:30～4:00

場所 田辺町役場2F 民生課相談室

相談員 京都府消費者生活コンサルタント

移動図書館(かんばん号)巡回日程表

地区名	駐 車 場 所	駐 車 時 間	日
火	興戸 興戸公民館西200m	2:00～2:50	2
火	新興戸 新興戸中建設北50m	3:00～3:40	16
火	草内 草内小学校北隣	3:50～4:50	9
火	多々羅 多々羅公民館西側空地	2:10～2:50	9
水	普賢寺 普賢寺公民館前	3:00～3:40	23
水	水取 水取コミュニティセンター	3:50～4:40	23
水	天王 天王バス停前	2:00～2:40	3
水	高船 高船農協集荷場前	2:50～3:30	17
水	打田 打田構造改善センター	3:50～4:40	17
水	松井 松井児童公園	2:10～2:50	10
水	健康村 健康村公民館前	3:00～3:40	24
水	東 サンロイヤルアカデミア	4:00～5:00	24
木	出垣内 三山木小学校北側空地	1:30～2:10	4
木	宮ノ口 宮ノ口白山神社横	2:20～3:00	4
木	江津 江津公民館前	3:10～3:50	18
木	山本 山本農協出荷場前	4:00～4:50	18
木	高木 高木公民館前	2:00～2:50	11
木	南山東 南山児童公園	3:00～3:50	25
木	飯岡 飯岡バス停前	4:00～4:50	25

「子どもの権利」

「子どもの権利条約」

「子どもの権利」

「子どもの権利条約」

「子どもの権利」

「子どもの権利条約」

「子どもの権利」

「子どもの権利条約」

「子どもの権利」

「子どもの権利条約」

「子どもの権利」

「子どもの権利条約」

「子どもの権利」

「子どもの権利条約」

「子どもの権利」

「子どもの権利条約」

「子どもの権利」

「子どもの権利条約」

「子どもの権利」

「子どもの権利条約」

「子どもの権利」

「子どもの権利条約」

「子どもの権利」

「子どもの権利条約」

「子どもの権利」

「子どもの権利条約」

「子どもの権利」

「子どもの権利条約」

「子どもの権利」

「子どもの権利条約」

「子どもの権利」

「子どもの権利条約」

「子どもの権利」

「子どもの権利条約」

「子どもの権利」

「子どもの権利条約」