

京都府田辺町 郵便番号 610-03 京都府綴喜郡田辺町田辺80 電話 0774631122

広報 田辺

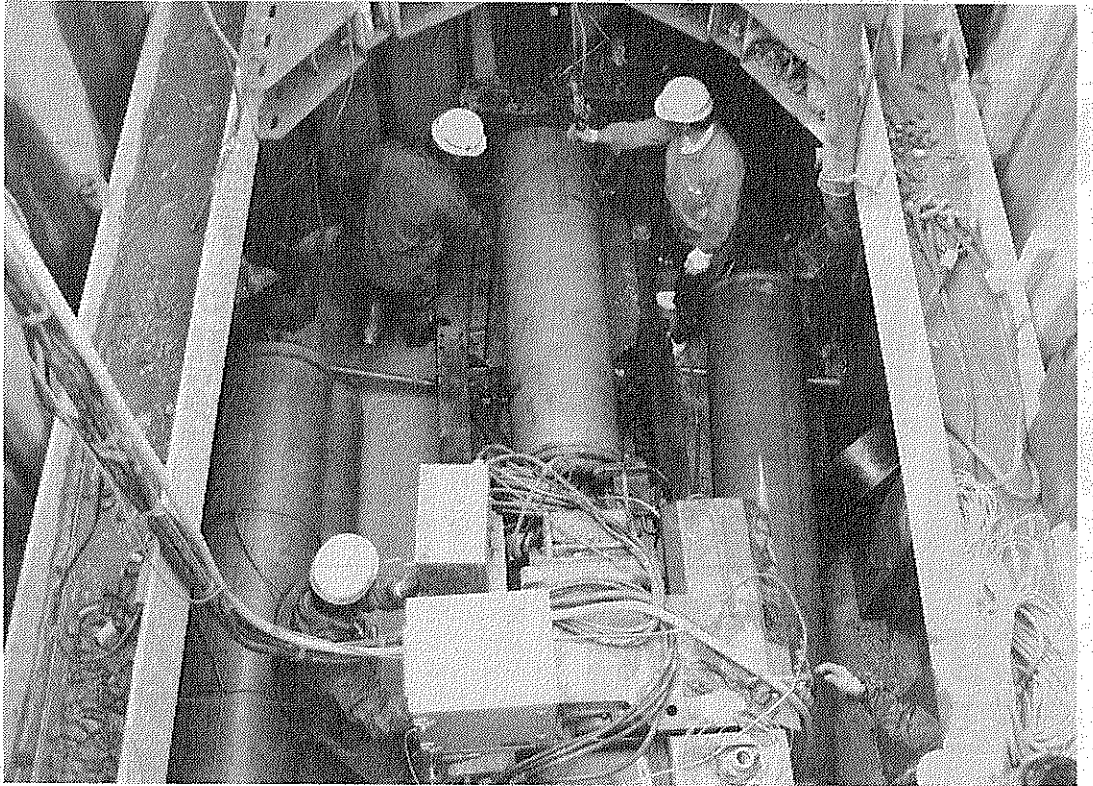

快適な住環境を備えたまちづくりをめざし、工事が進む公共下水道（東区で）

のびゆく下水道

生活環境の整備

普及率 19.7% 今後も強力に推進

田辺町は生活環境の改善などをめざし、都市基盤整備の重点施策として、昭和五十四年より公共下水道事業を進め、着々と成果を上げてきました。今後も強力に下水道整備を進めていきます。事業を着実に進めるため、住民のみならずの一層のご協力をお願いします。

町は、昭和五十四年に計画決定を行い公共下水道事業を進めてきました。その結果、平成二年度末には人口普及率一九・七％、累計処理面積約一三四・四万平方メートルを達成し、この間に約九千五百人の住民が下水道を利用できるようになりました。今年度は十三億七千五百四十万円の建設費で、西八、田辺西、東部、東、草内、三山木地区を中心に、面整備及び汚水幹線などの整備を進めて行く予定です。町

町下水道は分流式を採用

下水道は、家庭の汚水、工場等から排除される汚水を下水道管で処理場まで運び、きれいな水に処理してから河川などに放流する施設です。下水（汚水と雨水）を運ぶ方法には「合流式」と「分流式」の二種類があります。

町建設部地籍課では、田辺町内のそれぞれ土地についての資料を、十二月一日より一般交付します。対象物件は町が行った地籍調査の結果が登記されている土地。地籍測量簿による基

地籍図交付します

町建設部地籍課では、田辺町内のそれぞれ土地についての資料を、十二月一日より一般交付します。対象物件は町が行った地籍調査の結果が登記されている土地。地籍測量簿による基

町人口

Table showing population statistics for the town of Taniwa. It includes data for the current date (October 1, Heisei 3), the previous date (September 1), and monthly movements (births, deaths, transfers). It also compares the town's population to neighboring towns like Nagaizumi and Hirado.

文化、スポーツのシーズン到来

家族そろってご参加を

文化、スポーツのシーズン到来！各種行事に家族そろってご参加を。

講演

町合併40周年記念講演会 11月17日午後1時、同志社女子大学田辺校地で浜村淳氏が「まちのおしゃれ」をテーマに講演。



浜村 淳 氏

なお、先着順に整理券（無料）を町総務課でお渡ししています。

27日午後1時30分、中央公民館で総合人間研究所所長早川一光氏の講演会（無料）、町社会福祉協議会主催

11月28日午後3時、中央公民館で「長寿社会を生きる」をテーマに、元NHKアナウンサー酒井広氏が講演（無料）

11月10日午前9時、午後

催し

3時30分、中央公民館と田辺中で町内の子ども達が交流を深める。午後からの「みんなで遊ぼうコーナー」（竹とんぼ、紙鉄砲づくりや百人一首、折り紙、ゲーム）は誰でも自由に参加できます。

11月22日、24日の3日間、午前9時午後4時、町コミュニティホールで開催。団発足40周年記念事業

11月23日午後1時、中央公民館で高輪期を楽しく、イキイキと暮らしておられ

11月23日午後1時、中央公民館で女子バレーボール

スポーツ

〈別表〉町排水設備工事公認業者

Table listing approved drainage equipment contractors in the town. It includes columns for contractor name, address, and phone number.

融資あっせんは50万円まで 町は、便所の水洗化工事にあっせんする制度を設ける費用負担を軽減するよう、資金の融資を金融機関

の費用負担を軽減するよう、資金の融資を金融機関

都市化への基盤づくりを進める

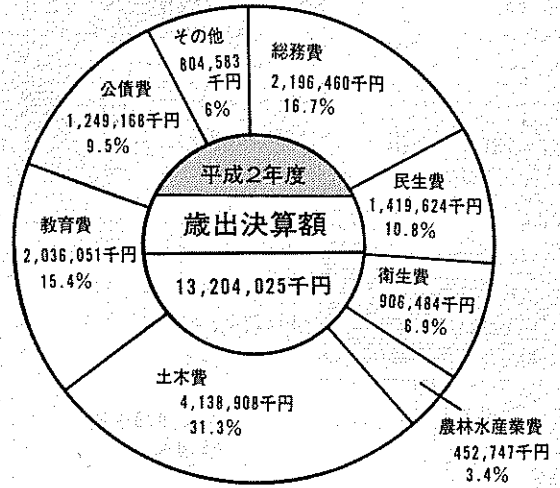

円グラフで見る歳出

在宅福祉の充実

介護手当やヘルパー派遣

福祉基金など、将来に向け施設の充実や基盤づくりなどに対応するため各種基金を積立てました。そのほか、多様化する行政需要に対応するため、パソコン導入などの電算化の推進を図りました。

民生費 十四億一千九百六十二万円

に要する経費となる公債費は十二億四千九百十六万円などとなっています。一方、行政目的別では、

総務費 二十一億九千六百四十六万円

に要する経費となる公債費は十二億四千九百十六万円などとなっています。一方、行政目的別では、

各会計の収支状況

()内は実質赤字額。単位は千円

会計区分	歳入	歳出	差引額
一般会計	13,668,173	13,204,025	464,148 (101,130)
松井財産区	195,195	194,396	799
老人保健	2,094,873	2,064,528	30,345
住宅新築資金等	74,063	70,595	3,468
国民健康保険	1,535,851	1,572,668	△36,817
休日応急診療所	21,418	21,040	378
公共下水道事業	2,163,651	2,159,318	4,333
農業集落排水事業	27,660	27,650	10

土木費 四十一億三千八百九十九万円

に要する経費となる公債費は十二億四千九百十六万円などとなっています。一方、行政目的別では、

生涯教育の活性化

図書館やプール建設も

衛生費 九億六千四百十八万円

に要する経費となる公債費は十二億四千九百十六万円などとなっています。一方、行政目的別では、

に要する経費となる公債費は十二億四千九百十六万円などとなっています。一方、行政目的別では、

に要する経費となる公債費は十二億四千九百十六万円などとなっています。一方、行政目的別では、

宇治税務署が11月11日 税の相談会

宇治税務署は、十一月十一日(月)午後一時から四時まで、城陽市産業会館で税の無料相談会及び「婦人と税」についての講演会を開催します。宇治税務署(☎0774-444141)まで。

城南市町村滞納整理組合 差押え物件を公売します

城南市町村滞納整理組合では、差押えている物件の公売を行います。日時：十一月二十一日(日)時三十分～四時四十五分。場所：城南市町村滞納整理組合事務所(田辺町田辺針ヶ池10 ☎211963)。

平に納めていたもので、金は、城南市町村滞納整理組合へ滞納整理事務を移差押え、公売を行います。同整理組合で問合せ先：城南市町村滞納整理組合。

督促状などで自主納税を促していますが、会計年度が約束どおり納めない人に対する経過措置として滞納された税し、税負担の公平を期する

質検査や騒音測定などを実施し、公害対策を進めました。

は、新農業構造改善事業でライスセンター、温室、農村広場などの完成。老朽たぬ池や農道整備を行い、農業基盤の充実を図りました。林業関係では、植樹祭やプル植樹祭、生け垣設置補助など、緑化の啓発を図りました。

「納税証明書」でいいのでしょうか。A 「納税証明書」といって、納税の記録として、納税証明書といわれることが多いです。A 「納税証明書」といって、納税の記録として、納税証明書といわれることが多いです。

「納税証明書」でいいのでしょうか。A 「納税証明書」といって、納税の記録として、納税証明書といわれることが多いです。A 「納税証明書」といって、納税の記録として、納税証明書といわれることが多いです。

「納税証明書」でいいのでしょうか。A 「納税証明書」といって、納税の記録として、納税証明書といわれることが多いです。A 「納税証明書」といって、納税の記録として、納税証明書といわれることが多いです。

銀行で融資を受ける際「役場で納税証明書を持って」と言われましたが、本当にいいのでしょうか。A 「納税証明書」といって、納税の記録として、納税証明書といわれることが多いです。

銀行で融資を受ける際「役場で納税証明書を持って」と言われましたが、本当にいいのでしょうか。A 「納税証明書」といって、納税の記録として、納税証明書といわれることが多いです。

銀行で融資を受ける際「役場で納税証明書を持って」と言われましたが、本当にいいのでしょうか。A 「納税証明書」といって、納税の記録として、納税証明書といわれることが多いです。

銀行で融資を受ける際「役場で納税証明書を持って」と言われましたが、本当にいいのでしょうか。A 「納税証明書」といって、納税の記録として、納税証明書といわれることが多いです。

銀行で融資を受ける際「役場で納税証明書を持って」と言われましたが、本当にいいのでしょうか。A 「納税証明書」といって、納税の記録として、納税証明書といわれることが多いです。

銀行で融資を受ける際「役場で納税証明書を持って」と言われましたが、本当にいいのでしょうか。A 「納税証明書」といって、納税の記録として、納税証明書といわれることが多いです。

銀行で融資を受ける際「役場で納税証明書を持って」と言われましたが、本当にいいのでしょうか。A 「納税証明書」といって、納税の記録として、納税証明書といわれることが多いです。

銀行で融資を受ける際「役場で納税証明書を持って」と言われましたが、本当にいいのでしょうか。A 「納税証明書」といって、納税の記録として、納税証明書といわれることが多いです。

銀行で融資を受ける際「役場で納税証明書を持って」と言われましたが、本当にいいのでしょうか。A 「納税証明書」といって、納税の記録として、納税証明書といわれることが多いです。

銀行で融資を受ける際「役場で納税証明書を持って」と言われましたが、本当にいいのでしょうか。A 「納税証明書」といって、納税の記録として、納税証明書といわれることが多いです。

銀行で融資を受ける際「役場で納税証明書を持って」と言われましたが、本当にいいのでしょうか。A 「納税証明書」といって、納税の記録として、納税証明書といわれることが多いです。

銀行で融資を受ける際「役場で納税証明書を持って」と言われましたが、本当にいいのでしょうか。A 「納税証明書」といって、納税の記録として、納税証明書といわれることが多いです。

銀行で融資を受ける際「役場で納税証明書を持って」と言われましたが、本当にいいのでしょうか。A 「納税証明書」といって、納税の記録として、納税証明書といわれることが多いです。

銀行で融資を受ける際「役場で納税証明書を持って」と言われましたが、本当にいいのでしょうか。A 「納税証明書」といって、納税の記録として、納税証明書といわれることが多いです。

銀行で融資を受ける際「役場で納税証明書を持って」と言われましたが、本当にいいのでしょうか。A 「納税証明書」といって、納税の記録として、納税証明書といわれることが多いです。

銀行で融資を受ける際「役場で納税証明書を持って」と言われましたが、本当にいいのでしょうか。A 「納税証明書」といって、納税の記録として、納税証明書といわれることが多いです。

銀行で融資を受ける際「役場で納税証明書を持って」と言われましたが、本当にいいのでしょうか。A 「納税証明書」といって、納税の記録として、納税証明書といわれることが多いです。

銀行で融資を受ける際「役場で納税証明書を持って」と言われましたが、本当にいいのでしょうか。A 「納税証明書」といって、納税の記録として、納税証明書といわれることが多いです。

銀行で融資を受ける際「役場で納税証明書を持って」と言われましたが、本当にいいのでしょうか。A 「納税証明書」といって、納税の記録として、納税証明書といわれることが多いです。

銀行で融資を受ける際「役場で納税証明書を持って」と言われましたが、本当にいいのでしょうか。A 「納税証明書」といって、納税の記録として、納税証明書といわれることが多いです。

銀行で融資を受ける際「役場で納税証明書を持って」と言われましたが、本当にいいのでしょうか。A 「納税証明書」といって、納税の記録として、納税証明書といわれることが多いです。

銀行で融資を受ける際「役場で納税証明書を持って」と言われましたが、本当にいいのでしょうか。A 「納税証明書」といって、納税の記録として、納税証明書といわれることが多いです。

銀行で融資を受ける際「役場で納税証明書を持って」と言われましたが、本当にいいのでしょうか。A 「納税証明書」といって、納税の記録として、納税証明書といわれることが多いです。

銀行で融資を受ける際「役場で納税証明書を持って」と言われましたが、本当にいいのでしょうか。A 「納税証明書」といって、納税の記録として、納税証明書といわれることが多いです。

銀行で融資を受ける際「役場で納税証明書を持って」と言われましたが、本当にいいのでしょうか。A 「納税証明書」といって、納税の記録として、納税証明書といわれることが多いです。

銀行で融資を受ける際「役場で納税証明書を持って」と言われましたが、本当にいいのでしょうか。A 「納税証明書」といって、納税の記録として、納税証明書といわれることが多いです。

銀行で融資を受ける際「役場で納税証明書を持って」と言われましたが、本当にいいのでしょうか。A 「納税証明書」といって、納税の記録として、納税証明書といわれることが多いです。

銀行で融資を受ける際「役場で納税証明書を持って」と言われましたが、本当にいいのでしょうか。A 「納税証明書」といって、納税の記録として、納税証明書といわれることが多いです。

銀行で融資を受ける際「役場で納税証明書を持って」と言われましたが、本当にいいのでしょうか。A 「納税証明書」といって、納税の記録として、納税証明書といわれることが多いです。

銀行で融資を受ける際「役場で納税証明書を持って」と言われましたが、本当にいいのでしょうか。A 「納税証明書」といって、納税の記録として、納税証明書といわれることが多いです。

銀行で融資を受ける際「役場で納税証明書を持って」と言われましたが、本当にいいのでしょうか。A 「納税証明書」といって、納税の記録として、納税証明書といわれることが多いです。

銀行で融資を受ける際「役場で納税証明書を持って」と言われましたが、本当にいいのでしょうか。A 「納税証明書」といって、納税の記録として、納税証明書といわれることが多いです。

銀行で融資を受ける際「役場で納税証明書を持って」と言われましたが、本当にいいのでしょうか。A 「納税証明書」といって、納税の記録として、納税証明書といわれることが多いです。

銀行で融資を受ける際「役場で納税証明書を持って」と言われましたが、本当にいいのでしょうか。A 「納税証明書」といって、納税の記録として、納税証明書といわれることが多いです。

銀行で融資を受ける際「役場で納税証明書を持って」と言われましたが、本当にいいのでしょうか。A 「納税証明書」といって、納税の記録として、納税証明書といわれることが多いです。

銀行で融資を受ける際「役場で納税証明書を持って」と言われましたが、本当にいいのでしょうか。A 「納税証明書」といって、納税の記録として、納税証明書といわれることが多いです。

銀行で融資を受ける際「役場で納税証明書を持って」と言われましたが、本当にいいのでしょうか。A 「納税証明書」といって、納税の記録として、納税証明書といわれることが多いです。

銀行で融資を受ける際「役場で納税証明書を持って」と言われましたが、本当にいいのでしょうか。A 「納税証明書」といって、納税の記録として、納税証明書といわれることが多いです。

銀行で融資を受ける際「役場で納税証明書を持って」と言われましたが、本当にいいのでしょうか。A 「納税証明書」といって、納税の記録として、納税証明書といわれることが多いです。

銀行で融資を受ける際「役場で納税証明書を持って」と言われましたが、本当にいいのでしょうか。A 「納税証明書」といって、納税の記録として、納税証明書といわれることが多いです。

銀行で融資を受ける際「役場で納税証明書を持って」と言われましたが、本当にいいのでしょうか。A 「納税証明書」といって、納税の記録として、納税証明書といわれることが多いです。

銀行で融資を受ける際「役場で納税証明書を持って」と言われましたが、本当にいいのでしょうか。A 「納税証明書」といって、納税の記録として、納税証明書といわれることが多いです。

銀行で融資を受ける際「役場で納税証明書を持って」と言われましたが、本当にいいのでしょうか。A 「納税証明書」といって、納税の記録として、納税証明書といわれることが多いです。

銀行で融資を受ける際「役場で納税証明書を持って」と言われましたが、本当にいいのでしょうか。A 「納税証明書」といって、納税の記録として、納税証明書といわれることが多いです。

銀行で融資を受ける際「役場で納税証明書を持って」と言われましたが、本当にいいのでしょうか。A 「納税証明書」といって、納税の記録として、納税証明書といわれることが多いです。

銀行で融資を受ける際「役場で納税証明書を持って」と言われましたが、本当にいいのでしょうか。A 「納税証明書」といって、納税の記録として、納税証明書といわれることが多いです。

銀行で融資を受ける際「役場で納税証明書を持って」と言われましたが、本当にいいのでしょうか。A 「納税証明書」といって、納税の記録として、納税証明書といわれることが多いです。

銀行で融資を受ける際「役場で納税証明書を持って」と言われましたが、本当にいいのでしょうか。A 「納税証明書」といって、納税の記録として、納税証明書といわれることが多いです。



明日へ 幸福を築く

「平等」とは男女を

同様に扱うこと?

二十世紀の初めには、わずかな女性の主張にすぎなかったものが、今日では世界共通の社会的課題となっていることから明らかです。問題は実質的にどこまで男女平等の社会が実現できるかという点です。「女性は天の半分を支える」という言葉がありますが、人類の半数を占める女性が社会の中でどのような状況におかれているかは社会全体にかかわる問題です。男女が共にそのもつ能力を十分に発揮でき、社会

発展に寄与できる状況をつくりだすことが急がれます。そのためには、まず女性自身がみずからのおかれている社会的立場を自覚し、主体的に問題解決に向けて取り組むことが必要ではないでしょうか。

女性の役割

今日では、日本の女性のライフサイクルも大きく変化してきました。その人生をより豊かなものにするためにも、自分たちのおかれている状況―家庭で、地域で、職場で―しっかり見つめ直すとともに、生命を生みだし、はぐくむ「性」としてもっている特質を生かし、平和で幸福な生活への願いを実現するために、人間が人間として尊重される社会を築くために果たす役割を考えなくてはなりません。そのためには、今日の社会のなかで、女であること

無視して男女を同様に扱うことは、かえって不平等な結果をもたらします。つまり生物学的な性差を根拠とする男女の異なる取り扱い(母性保護)は実質的な平等を実現していくために欠かせないことだと言えます。こうした観点が必要ではないでしょうか。

(写真と本文は関係ありません)

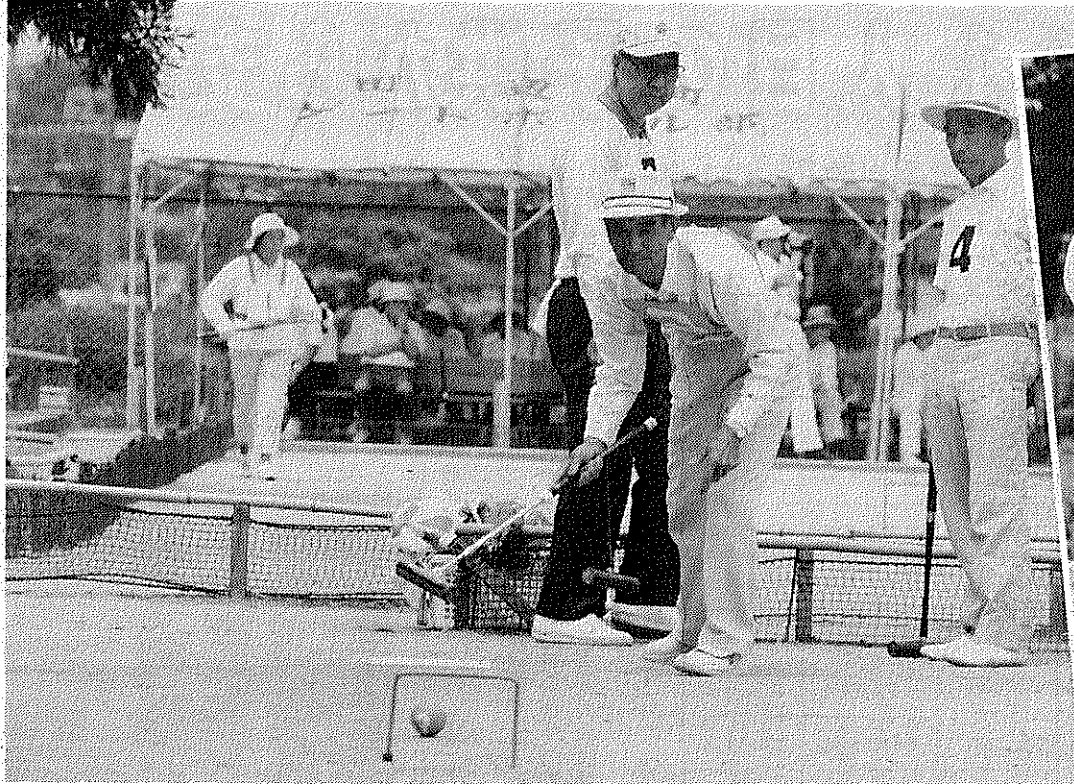

常盤苑で月6回行われるゲートボールの練習、つつい力が入ってしまつて…(常盤苑で)



スポーツとして定着したゲートボールは今、若者との交流スポーツとしても注目されつつある(常盤苑で)



くせ者で一筋縄では行かないゲートボール、その分おもしろさも倍増(常盤苑でのタナベスポーツ)

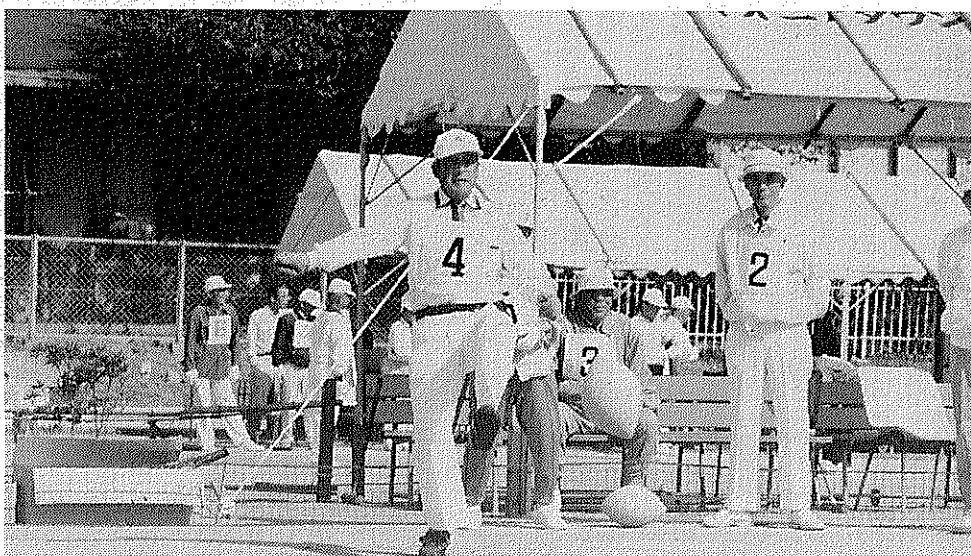

背筋をのび、ひとほりするタナベスポーツは、高齢者には理想的なスポーツ(常盤苑で)

健康と生きがいづくり

さわやかな汗

ゲートボールと 気力はまだ若者

田辺町ゲートボール連合 輪化社会に向けた健康と生(田宮尚武会長)とタナベ きがいづくり、さらに、貴スポーツ協会(藤本茂雄 極的な社会参加をめざそう会長)は、ゲートボールと、連日、老人福祉センタータナベスポーツを通して「(常盤苑)でさわやかな汗」を流しています。京都国体で盛り上がったス「気力はまだまだ若者」たスポーツ熱をさらに高め、高「気力はまだまだ若者」た

高齢者のための

スポーツの集い

日時 十一月二十一日
(木) 午前十時～正午
場所 多目的運動広場
対象 六十歳以上の入
参加費 二百円
内容 1. タナベスポーツ
・ グランドゴルフ・ペタンクなど
申込み 当日、体育館へ
直接申込みください。

参加者を募集

タナベスポーツ大会
第二回田辺町タナベスポーツ大会を開きます。
日時 十二月五日午前九時(雨天順延)
会場 田辺公園多目的運動広場
参加申込 十一月十五日までに、参加申込書により町教育委員会社会教育課(☎219550)まで申込みください。

表1 平

加入者数	9,849人
入院	1,102,171千円
入院外	1,161,238千円
歯科	186,070千円
診療費総額	2,468,138千円

表2 三要

区分	受診率	一件当たりの日
入院	0.721	0.930
入院外	0.894	0.957
計	0.903	0.900

(大会新)▽四十歳以上 榎木悟(東) 12秒14(大会新)
【二百以上走】中学生 長野那岐(一休ヶ丘) 26秒98▽二十歳以上 川口祐一郎(二休ヶ丘) 26秒62
【四十以上走】中学生 秒58▽三十歳以上 藤井優美 高進之介(田辺東) 8秒34
【四百以上走】中学生 秒58▽三十歳以上 藤井優美 高進之介(田辺東) 8秒34
【男子の部】 榎安雅一(興戸) 1m31▽十六歳以上 栗原崇(東) 1m60▽二十歳以上 川原康司(東) 1m75
【女子の部】 西川貴也(田辺) 1m28(大会新)
【走高とび】 西川愛野由佳(田辺東) 39m66
【走幅とび】 佐野香織(田辺東) 3m61
【四百以上走】 桃園 1分02秒85
【ソフトボール投】 坂野由佳(田辺東) 39m66

写真専門店 トモミ屋
カメラのトモミ屋
カメラ・DPE・写真撮影
スピード写真・材料一式
新京都信販 クレジット扱い
近鉄新田辺駅東 TEL 2-5548

田辺町の里
朝霧の里
本町の里
大町の里
シャディ 特約代理店
田辺町松井 ☎2-3518(代)

記念品・内祝・引出物・粗供養
ギフトショップ **ホリタカ**
よい品をより安く 親切に
シャディ 特約代理店
田辺町松井 ☎2-3518(代)

測量 設計 登記
区画整理 開発申請
牧草コンサルタンツ
田辺町東・法務局前 ☎2-4611(代)

小西秀芳堂
軸物表装 額装
大正元年創業
田辺町本町 TEL 2-0159

店舗装飾 クロス貼 カーテン カーペット 床材一式
国鉄大住駅 内装仕上業

1人目の子供から支給

児童手当改正 現在、請求書を受付中

平成四年一月一日から児童手当制度が改正されます。児童手当制度が改正され、児童手当の請求書を受付中です。

〈主な改正内容〉
支給対象は第一子から(平成三年一月二日以後に生まれた児童)
支給期間三歳未満(満三歳の誕生日の前日まで) 暫定措置として受給している第二子以降の児童については、平成四年は五歳まで、平成五年は四歳まで、平成六年は三歳までそれぞれ支給されます。

支給月額第一子一五〇〇円、第二子一五〇〇円、第三子一〇〇〇円
申請手続は平成三年一月

実施日	実施場所	受付時間
11月6日(水)	大住小学校	14:15~15:45
	普賢寺小学校	13:50~15:30
	新小学校	13:30~15:30
11月7日(木)	桃園小学校	13:45~15:30
11月13日(水)	草内小学校	13:30~15:30
11月15日(金)	田辺小学校	13:15~16:30
	田辺東小学校	13:15~16:30
11月28日(木)	松井ヶ丘小学校	13:15~15:00
	三山木小学校	13:30~15:30

平成四年一月一日から児童手当制度が改正され、児童手当の請求書を受付中です。児童手当の請求書を受付中です。

児童手当の請求書を受付中です。児童手当の請求書を受付中です。

健康診断行います

春 小学校入学児を対象

町教育委員会は、来年四月一日から昭和六十一年四月一日までに生まれた町内の子どもたちの健康診断を行います。

対象者：昭和六十一年四月一日現在、町内に在住され、かつ、次の人は連絡してください。

①十月一日現在、町内に住所を有していないが、緑化事業のために二百万円を寄付
古川秀子さん(東古株)

町教育委員会は、来年四月一日から昭和六十一年四月一日までに生まれた町内の子どもたちの健康診断を行います。

対象者：昭和六十一年四月一日現在、町内に在住され、かつ、次の人は連絡してください。

町教育委員会は、来年四月一日から昭和六十一年四月一日までに生まれた町内の子どもたちの健康診断を行います。

対象者：昭和六十一年四月一日現在、町内に在住され、かつ、次の人は連絡してください。

町教育委員会は、来年四月一日から昭和六十一年四月一日までに生まれた町内の子どもたちの健康診断を行います。

対象者：昭和六十一年四月一日現在、町内に在住され、かつ、次の人は連絡してください。

町教育委員会は、来年四月一日から昭和六十一年四月一日までに生まれた町内の子どもたちの健康診断を行います。

対象者：昭和六十一年四月一日現在、町内に在住され、かつ、次の人は連絡してください。

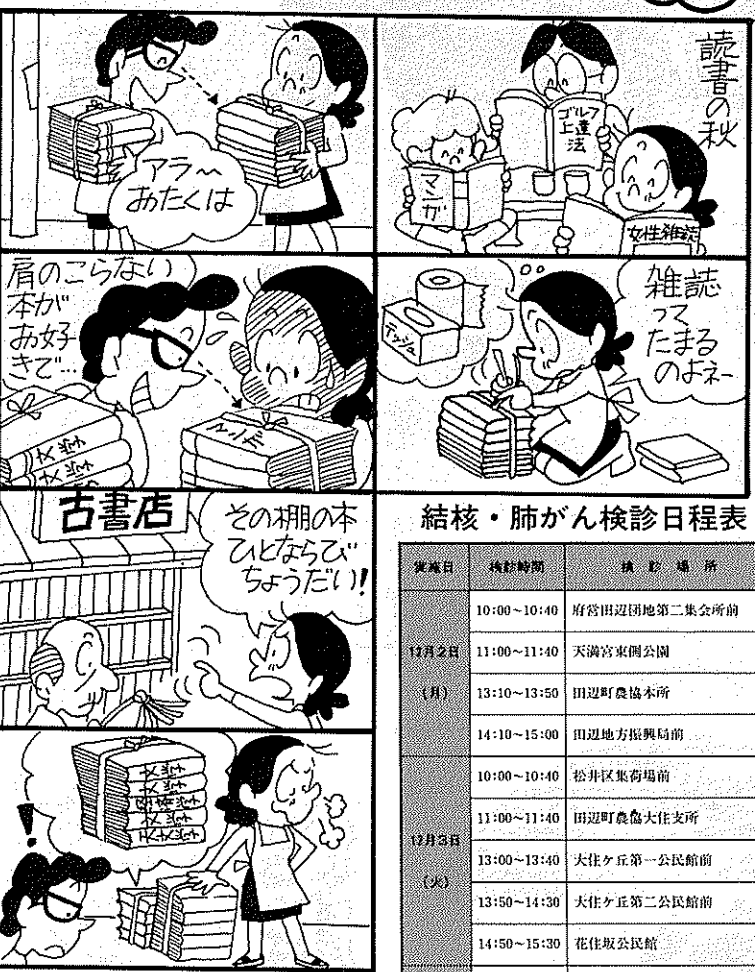

結核・肺がん検診日程表

実施日	検診時間	検診場所
12月2日(月)	10:00~10:40	府宮田辺地第二集会所前
	11:00~11:40	天満宮東公園
	13:10~13:50	田辺町農協本所
	14:10~15:00	田辺地方振興局前
12月3日(火)	10:00~10:40	松井ヶ丘集荷場前
	11:00~11:40	田辺町農協大住支所
	13:00~13:40	大住ヶ丘第一公民館前
	13:50~14:30	大住ヶ丘第二公民館前
12月4日(水)	10:00~10:40	関西電力変電所前
	11:00~11:40	居酒屋一休前
	13:10~13:50	新公民館
	14:10~15:00	長尾谷バス停前
12月5日(木)	10:00~10:40	岡村バス停前
	11:00~11:40	東林公民館
	13:10~13:50	松井ヶ丘公民館前
	14:10~15:00	桃園小学校正門前
12月6日(金)	10:00~10:40	サンロイヤル新田辺アカデミア
	11:00~11:40	草内公民館
	13:00~13:40	東田辺公民館前
	13:50~14:30	京都地方法務局田辺出張所前
12月9日(月)	10:00~10:40	宮ノ口集荷場前
	11:00~11:40	江洲区集荷場前
	13:10~13:50	谷村医院前
	14:10~15:00	田辺町農協三山木支所
12月10日(火)	10:00~10:40	飯岡バス停前
	11:00~11:40	三山木福祉会館
	13:10~13:50	田辺ガス前
	14:10~15:00	石丸医院前
12月11日(水)	10:00~10:40	高船区集荷場前
	11:00~11:40	打田公民館
	13:10~13:50	田辺町農協普賢寺支所
	14:10~15:00	普賢寺青年婦人研修所前
12月12日(木)	10:00~10:40	天王バス停前
	11:00~11:40	多々羅区消防団器具庫前
	13:10~13:50	同志社住宅汚水処理場前
	14:10~15:00	三山木郵便局

結核と肺がん検診を実施



結核検診も行います

町福祉部保健課では、十五歳以上で職場などで胸部レントゲン間接撮影を受ける機会のない人を対象に右表

町福祉部保健課では、十五歳以上で職場などで胸部レントゲン間接撮影を受ける機会のない人を対象に右表

町福祉部保健課では、十五歳以上で職場などで胸部レントゲン間接撮影を受ける機会のない人を対象に右表

町福祉部保健課では、十五歳以上で職場などで胸部レントゲン間接撮影を受ける機会のない人を対象に右表

ポリオ実施日程表

実施日	対象者
11月28日(木)	平成3年1月1日以降の出生で満3か月以上の乳児
11月27日(水)	平成2年5月1日、12月31日出生の乳幼児
11月15日(金)	平成2年4月30日以前の出生で48か月未満の幼児

町福祉部保健課では、十五歳以上で職場などで胸部レントゲン間接撮影を受ける機会のない人を対象に右表

21世紀へ健康を考える

雪印牛乳・低温殺菌牛乳・低脂肪乳・生クリーム・スポーツドリンク・日冷の角水・各種自販機

ミルクのことなら

地域が求める信用店をめざし健康と繁栄を贈る

株式会社 **きたがわ**

田辺町三山木山崎1の3
TEL (2)-0055
FAX (3)-4724

一休寺霊苑指定
甘南備寺霊苑指定

石碑・庭園石・石垣
建築石材加工

石幸 **江守石材店**

田辺町南里2
TEL 2-0450

フジカラー
純正カラープリント

1時間仕上

田辺富士写真店

近鉄新田辺駅東住宅地北東角
TEL 2-3062

ゆっくり走ろう田辺町

集中車検システム

ガソリン・灯油・軽油・事故車急援
車検・钣金・塗装

おクルマのご相談はぜひ当社に

各種クレジット取扱い店
東京海上損害保険代理店

田辺町多々羅 ☎2-0201(代)

株式会社 **田辺自動車**

宇治 純正宇治茶

舞妓の茶

田辺町普賢寺
TEL ☎0256(代)

女子バレー 招待試合 ダイエー対東洋紡

見ると23日、田辺中央体育館で

田辺中央体育館は、住民新です。競技終了後、参加のみならず日本のトップ選手による指導もおこなわれます。

「たなべ」と年一回「見るスポーツの日」を設けています。

日時 十一月二十三日 (土) 午後一時～

場所 田辺中央体育館

▽入場料 前売大人一千元、中学生一七〇円、立見一五〇円 (全指定席)

前売券発売は十一月十一日(月)午前九時より田辺中央体育館(☎2-1501)で。

レシーブ・トレーニングルーム使用講習会

田辺中央体育館は、トレーニングルーム使用講習会を開きます。

日時 十一月二十二日 (日) 午後一時～三時と午後三時三十分～五時三十分の二回

場所 田辺中央体育館

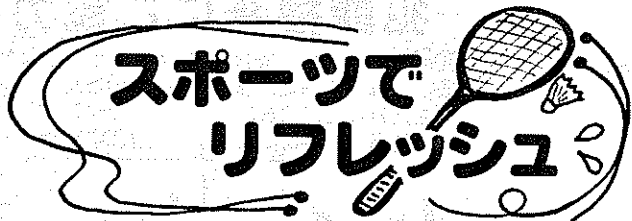

スポーツでリフレッシュ

バドミントン・ニュースポーツ・フィットネス……

中央体育館は、スポーツの振興と健康づくりの一環として各教室を開きます。

△バドミントン教室
日時 十一月十二日(火)から毎火曜日全五回、午後七時～九時
内容 初歩的実技講習
参加料 千五百円
定員 三十人
△身障者スポーツ教室
日時 十一月十二日(火)から毎火曜日全五回、午前十時～正午
対象 心身障害児者
内容 軽体操・ストレッチ・ニュースポーツ
参加料 無料
定員 三十人
場所 申込・問合せ先 田辺中央体育館 (☎2-1501)

運動のできる服装で、かたがた屋内シューズを所持してください。

なお、女性フィットネス教室は十月二十四日から毎週木曜日全五回で開催中。スポーツに親しむ日

町民のみならず中央体育館を開放します。

日時 十一月二十四日(日) 午前九時三十分～午後五時
参加費 二百円 (小学生以上)

内容 ニュースポーツ・バドミントン・卓球などを個人または家族で楽しむ。(屋内用くつ持参のこと)

水泳ワンポイントレッスン 12日から

気になるフォームなど、水泳のワンポイントレッスン(無料)を行います。

期日 十一月十二日～平成四年三月三十一日、毎週火曜日午後一時四十分～二時五十分
場所 田辺公園プール
申込み 実施当日プールにて受付、定員(十人)になり次第締め切ります。
問合せ先 田辺公園プール (☎5-3113)

マラソン走者募集

17日 参加受付は14日まで

町社会体育協会・町教育委員会・町青年団は、第七回町民マラソン大会を行います。

日時 十一月十七日 (日) 受付は、午前八時三十分開会式は、午前九時

場所 田辺木津川運動公園、木津川サイクリングロード

種目 十キロ(一般)、二十キロ(中学生以上)、五十キロ(一般男女、壮年二十歳以上男女)、三キロ(壮年男女、小学四～六年生男女)、二キロ(親子小学一～三年生)



木津川サイクリングロードを激走するランナー(第6回大会より)

参加資格 町内在住・在学・在勤者で充分な健康管理のもと競技に支障がないと自己が認められた人

参加費 小学生は無料、中学生以上は一種目三百円

申込み 申込み用紙に必要事項を記入し、田辺中央体育館内町社会体育協会事務局(田辺町田丸山19)へ持参か郵送してください。また、電話(☎2-1501)でも受付可。なお、小学生は保護者の承諾書が必要。

締め切り 十一月十四日(木) 午後五時まで

消費生活物資調査表

品目	規格	単位	平均販売価格(円)	
			9月	10月
食パン	普通品(スライスしたもの)	1斤	166	166
サラダ油	ポリ容器入り	700g	349	349
砂糖	白(ポリエチレン袋入り)	1kg	243	242
牛肉	すきやき用中肉	100g	352	342
ばれいしょ	メークイン	1kg	381	250
まぐろ	切身 刺身用	100g	380	357
LPガス	一般家庭用	10m ³	5,125	5,115
ティッシュペーパー	400枚入(200組)	5箱	596	595
台所用洗剤	中性(液状)	600ml	260	260
灯油	配達価格	1缶(18ℓ)	955	945

(注) 調査価格は、消費生活モニターが日常の買い物に利用する町内店舗での平均価格で、町全体の平均価格ではありません。なお、消費税分3%は平均価格に含んでいます。

今、アジアを考える

外国文化 同志社大で公開講演

同志社大学田辺校地で 公開講演等を行います。

は、外国文化週間として公 十一月八日午後一時十

レシーブ・トレーニングルーム 対象 町内に在住・在勤・在学する十六歳以上の定員三十人ずつ、計六十人。多数の場合は公開抽選により決定。

受講料 千円

申込み方法 往復ハガキで申込み、直接体育館へ申込みされる場合でも普通ハガキ(受講決定通知書用)を

1991年11月10日(日)～11月20日(水) 申込・問合せ先 田辺中央体育館(田辺町田丸山19) (☎2-1501)

「年金相談」開きます

町福祉部国保年金課と京一都南社会保険事務所は、国

ブラックリストに載るの? 「抽選で商品が当たりました」という電話があり、市営ホールに出かけました。ここでレジャー会員権を買おうように勧められ、断わりきれずサインすると「会員は、町経済部商工課へ

相談日	場所	受付時間
11月12日	松井ヶ丘簡易郵便局	午前10時～午後3時
13日	南都銀行田辺支店	〃
14日	京都信用金庫三山木支店	〃

京都府交通事故相談所 都社会福祉会館内 ☎75-80117810

では損害賠償問題など、75-80117810

事故処理の適切な助言と、▽日時 月曜～金曜午前九時～午後四時

指導を行っていただきます。

土曜午前九時～十一時

問合せ先 町福祉部生活相談所(二条城北側・京課 ☎3-11122)まで。

町広報映画の貸出と販売

貸出は無料、販売はビデオ版1本5,000円

VHS、βのそれぞれの日本語と英語版。映画は16mm。

☆☆☆☆☆☆☆☆☆☆

お問い合わせは、町管理部情報課 (☎3-1122)へ

燃えないゴミに必ず分けて

収集当日に

表印 認印 実印

竹村印判店

JR田辺駅西行200m

☎2-1427

Happy Bridal

お2人の愛の門出に 厳格な学式と華麗な披露宴

お問い合わせ・ご予約は

京都 離れ 休暇センター

田辺町多々羅 TEL(07746)2-3500

田辺金融会

京都銀行田辺支店
京都銀行大住支店
京都信用金庫田辺支店
京都信用金庫三山木支店
京都共栄銀行田辺支店
南都銀行田辺支店
南都銀行三山木支店
京都信用金庫田辺支店
京都信用金庫大住支店
京都信用金庫三山木支店
京都信用金庫田辺支店
京都中央信用金庫田辺支店
伏見信用金庫田辺支店

町政カレンダー

犯罪捜査にご協力を

▷犯罪について知っておられることは積極的に通報を
▷聞き込み捜査にご協力を
▷被害にあった時は必ず届

出を▷事件かな?と思っ
ら110番通報を▷指名手配
犯人の検挙にご協力を
田辺警察署 ☎2-0232

NOVEMBER 11

Sun. 日 | **Mon. 月** | **Tue. 火** | **Wed. 水** | **Thu. 木** | **Fri. 金** | **Sat. 土**

同志社大生へ
同志社大学田辺校地では、マンション、アパート、間借り、一軒家等下宿の提供者の申込をお待ちしています。
△下宿に関する問合せ先
同志社大学田辺校地厚生課 (☎517435)、受付時間は平日午前9時～午後5時、土曜午前9時～正午

府政見学会
参加者募集
京都府田辺地方振興局は、府政見学会(無料)の参加者を募集します。
実施日 11月26日
見学会は府総合見本市会館(全国食文化交流プラザ「京都食彩フェスティバル」)・京都友禅文化会館申込方法 往復はがきの往信部分に住所、氏名、年齢、性別、職業および「府政見学会希望」と書き、返信部分に宛先を書いて、京都府田辺地方振興局総務課(田辺町田辺明1)へ、十一月十五日までに申込んでください。
問合せ先 府田辺地方振興局総務課 (☎210173)

表の見方
保セ=保健センター (☎3-2662)
中公=田辺中央公民館
北セ=北部住民センター
中体=田辺中央体育館
福セ=福祉センター

②
成人水泳教室(公園プール10:30~11:45)
町文化祭前夜祭(中公18:00~22:00)
シベリア抑留絵画展(コミュニティホール)8日まで

③
休日応急診療所開設(受付8:30~14:30) 町民文化祭(中公・コミュニティホール)植木市(田辺公園多目的広場)消費生活展(役場2階ロビー)社協チャリティバザー(田辺中13:00~)

④
休日応急診療所開設(受付8:30~14:30) 町民文化祭(中公・コミュニティホール)9:00~15:00 消費生活展(役場2階ロビー)9:00~16:00

⑤
成相(保セ9:00~11:00) =スライド上映 茶道教室(北セ9:30~12:30) インフルエンザ(田辺東小・新小13:30~14:30) 心相(福セ13:30~16:00)

⑥
インフルエンザ(田辺小13:30~14:30) 消費生活相談(役場2階民生課会議室13:30~16:00) 社会教育団体指導者研修会(中公20:00~22:00)

⑦
乳幼児相談(保セ9:00~11:00) 親子の水泳教室(公園プール10:30~11:45) インフルエンザ(三山木小・普賢寺小13:30~14:30)

⑧
家庭教育学級(北セ10:00~12:30) 女性水泳教室(公園プール10:30~11:45) インフルエンザ(大住小13:30~14:30) 音楽教室(北セ19:30~21:00)

⑨
成人水泳教室(公園プール10:30~11:45) 版画教室(北セ13:30~16:30)

⑩
休日応急診療所開設(受付8:30~14:30) 第13回田辺町子どもまつり(中公・田辺中9:00~15:30) 町民総体バドミントン大会(中休9:00~)

⑪
成相(保セ9:00~11:00) 三種混合(保セ13:30~14:30)

⑫
年金相談(松井ヶ丘郵便局10:00~15:00) 結相(福セ13:30~16:00) インフルエンザ(草内小13:30~14:30) 3か月児健診(保セ13:00~14:00)

⑬
年金相談(南部銀行田辺支店10:00~15:00) インフルエンザ(松井ヶ丘小13:30~14:30)

⑭
年金相談(南京信三山木支店10:00~15:00) 親子の水泳教室(公園プール10:30~11:45)

⑮
女性水泳教室(公園プール10:30~11:45) 心相(福セ13:30~16:00) ポリオ(保セ13:30~14:30) 音楽教室(北セ19:30~21:00)

⑯
成人水泳教室(公園プール10:30~11:45) 郷土史講座(山城郷土資料館14:00~16:00) 親子の水泳教室(中休14:00~16:00)

⑰
休日応急診療所開設(受付8:30~14:30) 町民マラソン大会(木津川運動公園9:00~12:00) 第22回農業祭・植木市(農協本所9:00~15:00)

⑱
成相(保セ9:00~11:00) 水泳ワンポイントレッスン(公園プール13:40~15:00) 三種混合(保セ13:30~14:30) 母親教室<中期>(保セ13:30~16:00)

⑳
茶道教室(北セ9:30~12:30) 1歳6か月児健診(保セ13:00~14:00)

㉑
大住老人大学(町内の史跡めぐり10:00~15:00) 心相(一休ヶ丘公民館13:30~16:00) 消費生活相談(役場2階民生課会議室13:30~16:00)

㉒
家庭教育学級(北セ10:00~12:30) 親子の水泳教室(公園プール10:30~11:45) 年金相談(福セ13:00~16:00) 老相(常磐苑13:30~15:00) 3歳3か月児健診(保健所13:00~14:00)

㉓
9か月児発達相談(保セ9:30~11:00・13:30~14:30) 女性水泳教室(公園プール10:30~11:45) 音楽教室(北セ19:30~21:00)

㉔
休日応急診療所開設(受付8:30~14:30) 見るスポーツの日(中休13:00~) 女子バレーボール招待試合(ダイエー対東洋紡)

㉕
休日応急診療所開設(受付8:30~14:30) スポーツに親しむ日(中休9:30~17:00)

㉖
成相(保セ9:00~11:00) 麻しん(保セ13:30~14:30) 心相(福セ13:30~16:00) 水泳ワンポイントレッスン(公園プール13:40~14:50)

㉗
3か月児健診(保セ13:00~14:00) 結相(福セ13:30~16:00)

㉘
ポリオ(保セ13:30~14:30) 町社会福祉大会講演会(中公13:30~)

㉙
婦人学級(ハイタッチリサーチパークほか9:30~17:00) 高齢者イキイキ生活実践発表会・講演会(中公13:00~16:30) ポリオ(保セ13:30~14:30)

㉚
成相=成人健康相談
老相=老人健康相談
心相=心配ごと相談
結相=結婚相談

表の見方
成相=成人健康相談
老相=老人健康相談
心相=心配ごと相談
結相=結婚相談

表の見方
成相=成人健康相談
老相=老人健康相談
心相=心配ごと相談
結相=結婚相談

十二月一日から精神薄弱者(療育手帳の交付を受け

療育手帳書換え中
12月1日
より実施
療育手帳書換え中
十二月一日から精神薄弱者(療育手帳の交付を受け

中央図書館で映画会
11月6日「ダンボ」幕情など
中央図書館は、アカデミー賞作品と児童向け作品の映画会を開きます。入場は無料です。
「ダンボ」六日(水)午後三時から
「麗しのサブリナ」九日(土)午前十時三十分から
「わんわん物語」十三日(水)午後三時から
「慕情」十六日(土)午前十時三十分から
「新作ジャングル大帝」二十日(水)午後三時から
「となりのトトロ」二十七日(水)午後三時から
お問合せは中央図書館(☎512500)

中央図書館で映画会
11月6日「ダンボ」幕情など
中央図書館は、アカデミー賞作品と児童向け作品の映画会を開きます。入場は無料です。
「ダンボ」六日(水)午後三時から
「麗しのサブリナ」九日(土)午前十時三十分から
「わんわん物語」十三日(水)午後三時から
「慕情」十六日(土)午前十時三十分から
「新作ジャングル大帝」二十日(水)午後三時から
「となりのトトロ」二十七日(水)午後三時から
お問合せは中央図書館(☎512500)

中央図書館で映画会
11月6日「ダンボ」幕情など
中央図書館は、アカデミー賞作品と児童向け作品の映画会を開きます。入場は無料です。
「ダンボ」六日(水)午後三時から
「麗しのサブリナ」九日(土)午前十時三十分から
「わんわん物語」十三日(水)午後三時から
「慕情」十六日(土)午前十時三十分から
「新作ジャングル大帝」二十日(水)午後三時から
「となりのトトロ」二十七日(水)午後三時から
お問合せは中央図書館(☎512500)

移動図書館(かんなび号)巡回日程表

地区名	駐 車 場 所	駐 車 時 間	巡回日
火 曜	興 戸	ハイツポーラニア西隣	2:00~2:40
	新興戸	でんかはうす北西隣	2:50~3:40
	草 内	草内小学校北隣	3:50~4:50
水 曜	高 木	高木橋南100M東入ル	2:00~2:50
	多々羅	田辺自動車前	3:00~3:40
	水 取	水取コミュニティセンター	3:50~4:40
木 曜	天 王	天王バス停前	2:00~2:40
	高 船	農協倉庫前	2:50~3:30
	打 田	打田構造改善センター	3:50~4:40
日 曜	松 井	松井児童公園内	2:50~3:30
	健康村	健康村公民館前	3:50~4:40
	宮ノ口	白山神社西児童公園	2:30~3:10
日 曜	江 津	江津公民館前	3:20~4:00
	南山東	南山児童公園内	4:10~4:50
	東	サンロイヤル新田アカデミア	2:00~2:50
日 曜	飯 岡	飯岡バス停前	3:00~3:50
	山 本	農協山本出荷場前	4:00~4:50

20日心配ごと出張相談開設
町社会福祉協議会では、十一月二十日(水)午後一時三十分から四時まで、一休ヶ丘公民館で心配ごと出張相談所を開きます。
お気軽にご利用ください。相談は無料。相談内容など秘密は厳守されます。問合せ先 町社会福祉協議会(☎212222)

消費生活相談日
日 時 第1・第3水曜日
午後1:30~4:00
場 所 田辺町役場2F
民生課相談室
相談員 京都府消費者生活コンサルタント

精神薄弱者も運賃割引
12月1日
より実施
療育手帳書換え中
十二月一日から精神薄弱者(療育手帳の交付を受け

町税の納付は口座振替
手続は各金融機関(郵便局含)の窓口へ
〈今月の町税等〉第3期
町府民税...第5期
町国民健康保険税...第5期
お早めに納付ください
町総務部収納課(☎3-1122)

中央図書館で映画会
11月6日「ダンボ」幕情など
中央図書館は、アカデミー賞作品と児童向け作品の映画会を開きます。入場は無料です。
「ダンボ」六日(水)午後三時から
「麗しのサブリナ」九日(土)午前十時三十分から
「わんわん物語」十三日(水)午後三時から
「慕情」十六日(土)午前十時三十分から
「新作ジャングル大帝」二十日(水)午後三時から
「となりのトトロ」二十七日(水)午後三時から
お問合せは中央図書館(☎512500)

中央図書館で映画会
11月6日「ダンボ」幕情など
中央図書館は、アカデミー賞作品と児童向け作品の映画会を開きます。入場は無料です。
「ダンボ」六日(水)午後三時から
「麗しのサブリナ」九日(土)午前十時三十分から
「わんわん物語」十三日(水)午後三時から
「慕情」十六日(土)午前十時三十分から
「新作ジャングル大帝」二十日(水)午後三時から
「となりのトトロ」二十七日(水)午後三時から
お問合せは中央図書館(☎512500)

中央図書館で映画会
11月6日「ダンボ」幕情など
中央図書館は、アカデミー賞作品と児童向け作品の映画会を開きます。入場は無料です。
「ダンボ」六日(水)午後三時から
「麗しのサブリナ」九日(土)午前十時三十分から
「わんわん物語」十三日(水)午後三時から
「慕情」十六日(土)午前十時三十分から
「新作ジャングル大帝」二十日(水)午後三時から
「となりのトトロ」二十七日(水)午後三時から
お問合せは中央図書館(☎512500)

中央図書館で映画会
11月6日「ダンボ」幕情など
中央図書館は、アカデミー賞作品と児童向け作品の映画会を開きます。入場は無料です。
「ダンボ」六日(水)午後三時から
「麗しのサブリナ」九日(土)午前十時三十分から
「わんわん物語」十三日(水)午後三時から
「慕情」十六日(土)午前十時三十分から
「新作ジャングル大帝」二十日(水)午後三時から
「となりのトトロ」二十七日(水)午後三時から
お問合せは中央図書館(☎512500)

中央図書館で映画会
11月6日「ダンボ」幕情など
中央図書館は、アカデミー賞作品と児童向け作品の映画会を開きます。入場は無料です。
「ダンボ」六日(水)午後三時から
「麗しのサブリナ」九日(土)午前十時三十分から
「わんわん物語」十三日(水)午後三時から
「慕情」十六日(土)午前十時三十分から
「新作ジャングル大帝」二十日(水)午後三時から
「となりのトトロ」二十七日(水)午後三時から
お問合せは中央図書館(☎512500)

中央図書館で映画会
11月6日「ダンボ」幕情など
中央図書館は、アカデミー賞作品と児童向け作品の映画会を開きます。入場は無料です。
「ダンボ」六日(水)午後三時から
「麗しのサブリナ」九日(土)午前十時三十分から
「わんわん物語」十三日(水)午後三時から
「慕情」十六日(土)午前十時三十分から
「新作ジャングル大帝」二十日(水)午後三時から
「となりのトトロ」二十七日(水)午後三時から
お問合せは中央図書館(☎512500)

町税の納付は口座振替
手続は各金融機関(郵便局含)の窓口へ
〈今月の町税等〉第3期
町府民税...第5期
町国民健康保険税...第5期
お早めに納付ください
町総務部収納課(☎3-1122)

町税の納付は口座振替
手続は各金融機関(郵便局含)の窓口へ
〈今月の町税等〉第3期
町府民税...第5期
町国民健康保険税...第5期
お早めに納付ください
町総務部収納課(☎3-1122)

町税の納付は口座振替
手続は各金融機関(郵便局含)の窓口へ
〈今月の町税等〉第3期
町府民税...第5期
町国民健康保険税...第5期
お早めに納付ください
町総務部収納課(☎3-1122)

町税の納付は口座振替
手続は各金融機関(郵便局含)の窓口へ
〈今月の町税等〉第3期
町府民税...第5期
町国民健康保険税...第5期
お早めに納付ください
町総務部収納課(☎3-1122)

町税の納付は口座振替
手続は各金融機関(郵便局含)の窓口へ
〈今月の町税等〉第3期
町府民税...第5期
町国民健康保険税...第5期
お早めに納付ください
町総務部収納課(☎3-1122)

町税の納付は口座振替
手続は各金融機関(郵便局含)の窓口へ
〈今月の町税等〉第3期
町府民税...第5期
町国民健康保険税...第5期
お早めに納付ください
町総務部収納課(☎3-1122)

町税の納付は口座振替
手続は各金融機関(郵便局含)の窓口へ
〈今月の町税等〉第3期
町府民税...第5期
町国民健康保険税...第5期
お早めに納付ください
町総務部収納課(☎3-1122)