

京都府田辺町
郵便番号 610-03
京都府綴喜郡田辺町田辺280
電話 0774631122

広報たなべ

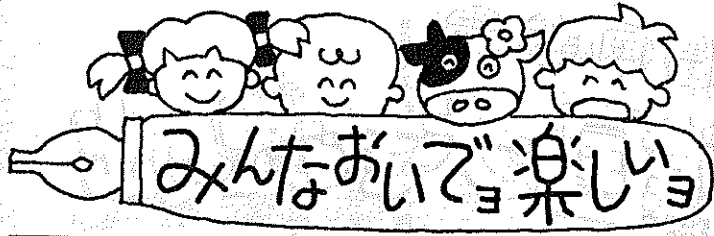

行事	日時	場所
敬老会	10月19・20日	町内5地域 5小学校
第1回保育の集い	10月26日 10:00~14:00	中央体育館 多目的広場
野外活動のつどい	10月27日 8:30~15:00	野外活動 センター
ハイビジョン・シアター ニューメディア・フェア	10月29日~11月3日 10:00~17:00	中央図書館
幼年消防大会	10月29日 10:00~	中央体育館
町合併40周年 記念式典	10月30日 10:00~	中央公民館
社協チャリティ バザー	11月3日 13:00~	田辺中体育館
町民文化祭 菊花展 消費生活展 シベリア抑留絵画展 健康づくりのつどい 植木市	11月3・4日 9:00~	中央公民館 町コミュニティ ホール 中央体育館 多目的広場
文化講演会 岡島隆子氏	11月4日 10:00~12:00	中央公民館
子どもまつり	11月10日 9:00~16:00	中央公民館 田辺中グラウンド
40周年記念講演会 浜村 淳氏	11月17日 13:00~	同志社女子大 (田辺校地)
農業祭・植木市	11月17日 9:00~15:00	農協・ 農協北側広場
マラソン大会	11月17日 9:00~	田辺木津川運動公園 サイクリングロード
町民絵画展	11月22~24日 9:00~16:00	町コミュニティ ホール
消防本部・団発足20周年 40周年合同記念事業	11月24日 9:30~11:30	中央公民館 多目的広場
高齢者イキイキ生活 実践体験発表会	11月28日 13:00~16:30	中央公民館

町合併 多彩な行事で40周年祝う

10月30日に記念式典

11月17日 浜村氏迎え講演会も

町合併40周年を迎えた今年秋の記念行事などが決まりました。主な行事として記念式典をはじめ「二十世紀のたなべ」図画展、ハイビジョン・シアター、ニューメディア・フェア、浜村淳氏の記念講演会などを行う予定です。また、十一月三日と四日の二日間、第二十六回田辺町民文化祭を開きます。恒例の展示・出演発表のほか、岡島隆子氏の文化講演会や特別企画として同志社大生と住民との交流会も開きます。家族をろって芸術、文化の秋を満喫しましょう。



先着800名に
同講演会の入場整理券
無料を10月17日から町役場
総務課で発行します。問合せは同課(☎3-1122)へ。
入場券

今年、昭和二十六年に田辺町・大住村・草内村・三山木村・普賢寺村の五町村が合併して四十年を迎えました。記念すべき年を住民のみなさんとお祝いし、今後のあるべき姿を考えようと、十月三十日午前



ホールで浜村淳氏の記念講演会も開きます。
文化講演会
11月4日

十時から中央公民館で記念式典を開きます。さらに関連記念行事として多彩な行事を実施。十一月十七日には同志社女子大

町民文化祭

共同募金はじまる

十月一日から全国一斉に、共同募金運動(赤い羽根募金)がはじまりました。活動期間は十月三十一日まで、みなさんの温かい善意をお寄せください。

19、20日に敬老会

多彩な70歳以上の方を招待
町では十月十九日(土)、きまふ。二十日(日)に敬老会を開く。十月十九日(土)は、きまふ。二十日(日)に敬老会を開く。

赤い羽根、あなたの胸に

同運動は、明るく住みよい町づくりと恵まれた人たちのために役立てることを目的とし、社会全体が共に活動して行なう募金活動です。町では、十月一日に近鉄新田辺駅前で原田町長が、J R松井山手駅前では市田

11月8日に戦没者追悼式

9時から中央公民館で平成三年度田辺町戦没者追悼式を行います。日時十一月八日(金)午前九時三十分開式(受付は午前九時から)会場田辺中央公民館

戦争体験作文を募集します

戦争などの体験を通じて平和の尊さを広く訴え、伝えていく啓発事業として「わたしの戦争体験文集」の掲載作文を募集します。応募資格は町内在住者(在任していた人も含む)課題は戦争や空襲などについて身近な人から聞いた話を通じて平和の大切さを唱える作文

「シベリア抑留絵画展」および町社会福祉協議会による「チャリティバザー」も同時に開きます。家族そろって芸術、文化の秋を満喫してください。

町の人口	
平成3年9月1日現在	()は8月1日現在
男	23,960人 (23,921)
女	24,326人 (24,307)
計	48,286人 (48,228)
世帯	15,084世帯 (15,045)
=8月中の異動=	
出生	47人
死亡	17人
転入	177人
転出	149人
町の木	南京はぜ
町の花	ひらどつつじ

「おわりと訂正」
本紙九月号に掲載の「田辺町共同作業所では、牛乳パックを集めています」の記事の中で「牛乳パック十枚を」に束ねて、ご持参いたたくと、粗品を進呈します」とあったのは、「十一月三日の消費生活展に持参していた場合に粗品を進呈した」と誤記でした。おわりと訂正いたします。

韓国遠征 韓国に大感謝



城南東国民学校のオモニ(お母さん)たちと



城南東国民学校の選手、役員と記念撮影

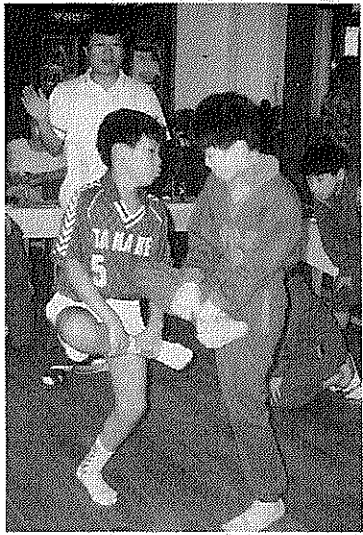

試合が終わってからの片足すもう大会



城南東国民学校との試合でのペナント交換



ソウル華陽国民学校での歓迎式

ぼくたちは、8月19日から23日まで、日韓親善小学生ハンドボール交流会のため、韓国遠征に行ってきました。ソウルでの歓迎式、観光、そして韓国の人たちのように生活したホームステイなど、本当に楽しかったです。韓国の小学生はハンドボールがとても上手でしたが、ぼくたちは一生懸命がんばって一勝することができました。

河本隆志くん
薪小学校・六年
八月十日の朝、九日の朝日本を飛び立ち、韓国へ行って空気がちがうのに気が付き、やっぱり日本の空気がおいしいと思えました。

小泉基良くん
三山木小学校・五年
一軒の家にみんなが集まってスイカを食べたり、おばさんたちとアリアンと一緒に歌ったり、おばさんとうでずもうをし、もつとハンゲル語を勉強したいと思う。

藤井秀哉くん
田辺東小学校・五年
韓国での思い出は、友だちがたたくさん作れなことです。韓国の人たちは、ぼくの事を、"ふじさん、ふじさん"とよびました。お手紙も、もらったかったです。

吉田淳くん
田辺東小学校五年
韓国では一勝二敗の試合でしたが、いろいろなことを学びました。フレイントが速いこと、ミスのないことなど、ぼくたちも見習っていきたいです。

西川貴也くん
田辺小学校・六年
一勝二敗でしたが、本当によかった。小学校生活最後の夏休みは忘れられないだろう。そして言葉が通じないことがどれだけ大変なことかわかった。

松永太樹くん
松井ヶ丘小学校・六年
韓国の小学生との試合は、右ハンドラー、左手シュートする人がいたので、すごいなあと思いました。そして動きが速いのも、おどろきました。

音野剛士くん
田辺東小学校・五年
ぼくは韓国の試合に出て、韓国の選手との動きがとても速いと思いました。その速い動きについていき、がんばったけど、一勝二敗という結果になった。

前田幸二くん
田辺東小学校・五年
韓国のホームステイでは、日本語をしゃべれる人があまりいなくて、家族の人たちは本当に親切にしてくれました。

荒木一紘くん
田辺東小学校・六年
たのしい思い出はたくさんある。その中でも友達がたくさんできて、むこうからも声をかけてくれるのでうれしかった。言葉は通じないけど心で通じたのでよかった。

渡辺顕士くん
草内小学校・六年
僕は韓国遠征をして幸福者だ。宿舎の人たちも最高に親切だった。試合は一勝二敗だったが、結果はどうあれ韓国の地をこの足でふめたことを一生心に残しておこう。

藤井泰彦くん
大住小学校・六年
田辺町の選抜メンバーとして韓国へ行き、試合ができたことや、多くの友だちができたことは、ほんとにとって一生忘れられない思い出になったと思います。

南慶祐くん
桃園小学校・六年
韓国遠征での試合で思ったことは、勝敗にこだわらず国際交流を深めることが大切だということです。これを機会に、もっとハンドボールをがんばりたいです。

竹林亮くん
三山木小学校・五年
韓国遠征を通して、韓国の友達がたくさんでき、いろいろなことを学びました。今後このことを生かしてがんばりたいと思います。試合は一勝二敗でしたが、うれしかったです。

前田幸二くん
田辺東小学校・五年
韓国では、日本語をしゃべれる人があまりいなくて、家族の人たちは本当に親切にしてくれました。

稲川和司くん
普賢寺小学校・六年
初めての韓国、初めてのホームステイで、とても不安だった。勉強したハンゲル語もなかなか通じなかったけれど、家の人たちもやさしくしてくれたので楽しかった。

建て替えて二世帯住宅のご相談は
おしゃりワンダック
住アムニティ・大久保へ

展示場
近鉄大久保駅

京阪ミサワホーム(センチュリー)
積水ハウス(グリエEX)
クボタハウス(ヒューマン・セリア)
セキスイハイム(ドマーニ)

問合せ センターハウス 0774-46-2255

TOYOTA
DAIHATSU

指定サービス工場
上村自動車

TEL 2-0176(代)

Daiei
STATIONERY & OFFICE SUPPLY

OA機器・事務用品
法令用紙・スチール家具

株式会社 大栄
近鉄新田辺駅前西

●営業時間—
平日/AM10:00~PM8:00
日・祝日/AM10:00~PM7:00
TEL 07746(2)9473
FAX 07746(3)3091

企業の繁栄は事業主と会計人との深いコミュニケーションから

利益先取り商いを求める方はしっかりしたスケンケアが完成されている。

スピーディな相談は
節税に連動

法人税・所得税・譲渡所得
相続税・行政書士業

TEL 2-0251
岡井宇一 税理士事務所
税理士 岡井宇一

実認 ゴム 表
印印 印札

竹村印判店

JR田辺駅西行200m
☎ 1427

「お元気ですか」

原田町長 平さんと西村さんを訪問

「お元気ですか」――原田町長(河原)を訪問し、田喜代次町長は町最高齢者...

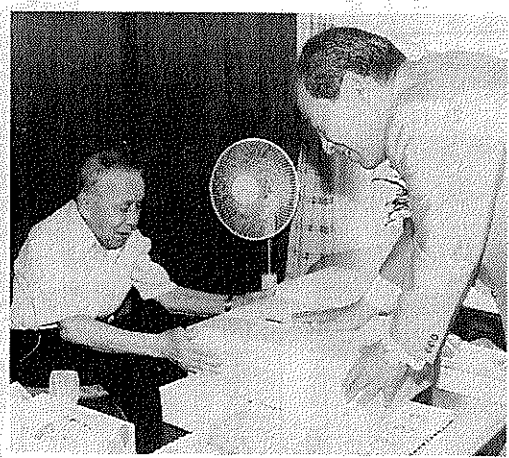

「敬老の日」を前に「いつまでもお元気で」と町最高齢者で99歳の平さん(右)と98歳の西村さんを激励訪問する原田町長

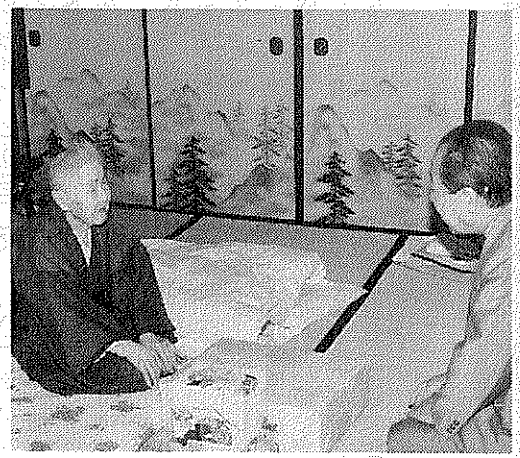

田辺町最高齢者



7位と好成績を修めた田辺町GB連合の4選手(京都府自動車学校で)

国民健康保険

前回は国民健康保険制度のしくみ、国民健康保険の決定方法、国民健康保険の給付が受けられるかを紹介...

加入者の4人に1人は高齢者

加入者の4人に1人は高齢者。65歳以上の加入者は加入者の25.5%を占めています...

水取ライスセンター完成

地区外利用もできます

田辺町水取に「ライス(六百平方メートル)、乾燥機五台、補助金。センター」が完成しました...

発表者募集します

「イキイキ生活実践発表会」。65歳以上。対象は町内在住で六十五歳以上の方、十人程度...

熟年パワーで大健闘

第五回高齢者自転車安全大会(京都大会)が九月八日、十七チームが参加して京都府自動車学校で開かれました...

心配ごと相談開設

町社会福祉協議会は、十月二十一日(月)午後一時三十分から松井ヶ丘公民館で心配ごと出張相談所を開設します...

映画や講座を一般公開

同志社大学(田辺校地)は、恒例の公開講座と映画祭を開きます。

善意の寄付

井上 穂也さん(天王縄手)が、福祉のために十万円を寄付



明日へ 人間を生きる 同和問題と婦人問題 現代社会においては、男女同権は当然のこととされ、教育・結婚・仕事・政治活動・社会参加...

正しい認識と自覚

女性自身にも必要

同和問題は、わが国の封建社会の中で、身分階層構造に基づく差別によるものであり、職業だけでなく、居住・婚姻・交際・服装にいたるまで、社会生活のあらゆる面で厳しい差別を受け、人格をふみにじられてきました...

消費生活

ハッキリと断る態度を

強引な新聞の購読勧誘... 「P新聞を半年とってこれれば二カ月は夕夕で高級時計もつけるから」という勧誘にサイン。二三日してクーリングオフをするため電話をしましたが通じません。どうすれば...

消費生活物資調査表

Table with 5 columns: Item (品目), Specification (規格), Unit (単位), Average Price (8月), Average Price (9月). Includes items like Bread (食パン), Salad Oil (サラダ油), Sugar (砂糖), Meat (牛肉), etc.

(注) 調査価格は、消費生活モニターが日常の買い物に利用する町内店舗での平均価格で、町全体の平均価格ではありません。なお、消費税分3%は平均価格に含んでいます。

日本フルートコンクール 中学の部で金賞に輝いた 侯野れい子さん

モーツァルトの調べが部屋全体を緩やかに漂う、彼女の華麗な指の動きと透き通った音色は、私たちになごませてくれるのに十分すぎる。

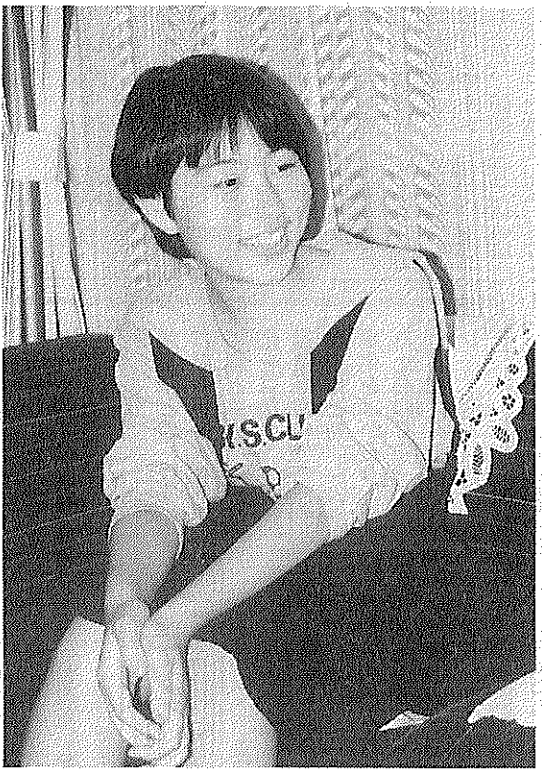

「将来はソロでも1位を」と話す侯野さん

音色で自身を表現

う。そんながんばり屋さんの彼女も「本当はマンガを讀んだり、ファミコンをするのが大好きなさばり屋さんなんです」と、目を細める。「フルートって、今の私自身が音色となって現れるから、ちっとも気が許せないから、ちっとも気が許せないから、ちっとも気が許せないから...」

青春

女性たちのサロン 町教育委員会では、生涯学習社会の推進のため重要な立場にある町内女性団体

ハマルおくさん



生ごみコンポスト容器

モニター募集

田辺町では、ごみを減らすと組のひととして、台所から出るごみなど家庭でたい肥化し、有効利用していただくことを検討しています。このためコンポスト容器を... 募集人員 20人。モニター 11人。期間 11月1日から1年。モニターの人には調査票の提出と意見交換会への出席をお願いいたします。なお、モニター期間終了後はコンポスト容器を返却していただきます。

20日に桃竹茶会を開催

北部住民センターは、お茶を楽しみながら心安らぐひとときを持つていたというところから桃竹茶会を開催します。日時 10月20日(日) 午前10時〜午後3時 場所 北部住民センター (03-79955) 会費 500円

新聞 朝刊のみ 1ヶ月 2,700円 (消費税込) スポーツ 100円 (消費税込) 田辺町小久8 田辺専売所 3-6747

宇治茶の老舗 今村芳翠園 電話 0774-611001 FAX 0774-611804

御婚礼予約受付中 CHUSHIN SANSO 緑のホテル 中心山荘 TEL 2-2248

予約承り中 すし 大・小ご宴会 仕出し 新店 京都府舞鶴郡田辺町水取 TEL (07746) 3-1616

改増築110番 あなたの住まいのご相談は 田辺改増センター 山本 TEL 3-5654

茶は翔る 新傳兵衛 京都府舞鶴郡田辺町田辺 TEL 07746-5-0421



こんなに大きいのとれたよ

みみづく保育園の裏の畑でお芋掘りした時の
ゆうきくん、ようたくん、ゆかちゃんです
(守岡宏子)

このコーナーでは、子どもが主人公で、ほの
ほのとした写真を募集しています、くわしく
は、役場情報課(☎3-1122)まで

10月11日から

全国防犯運動

「少年の非行防止」です。これを機会に、行政はもとより区、自治会、青少年関係団体、婦人関係団体など各種団体と地域住民が一体となって、暴力と少年非行のない明るい社会づくり

に取組みましょう。
7日 人権特設相
談所を開設

10月1日から一週間は「法の日」週間です。全国「談所」を開設します。お気

紹介します私のりんご

富田直彦さん

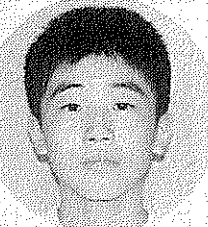

チームワーク抜群 府大会めざします

僕たちのバレーボールクラブは部員十八人という少人数のクラブです。でも、みんなバレーボールが好きでやっている仲間ばかりです。僕たちは、毎日朝練習と放課後のきびしい練習に加え、日曜日は練習試合でがん

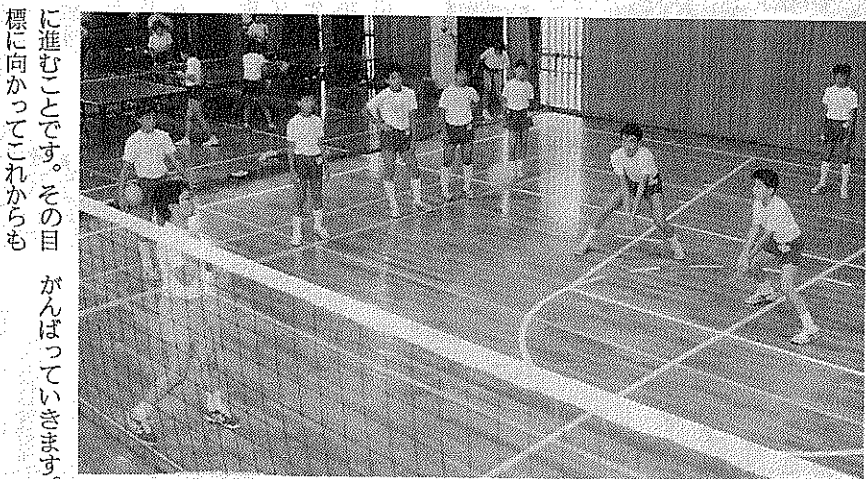

きびしさのなかにも楽しい雰囲気だよう練習風景

に進むことです。その目標に向かってこれからは

ふるさと 自慢



瀬戸内に浮ぶ小島

潜水艦に驚いた夏の日

広島県安芸郡 江田島町。私のふるさは、海上自衛隊のある江田島です。その前身は海軍兵学校と呼ばれ「あま江田島」と題された映画にもなりました。広島といえは「安芸の宮島」ともいいます。孫たちはびびりしてしまいました。今でも江田島は戦火に

そのふるさを

は、自由に見学できますが、その裏には、若くして戦死された兵隊さんや特攻隊の方々の遺品や手紙が大切に展示保存されています。ある夏の日、自衛隊を訪れた時、海上の波が大きく動いた。思うと昔も潜水艦が水面に表

行政へ意見・要望を

15日「行政相談」を開設

日時：10月15日(月)午後四時(商工会議所)
場所：町立福祉センター(後一時三十分)午後四時(商工会議所)
この相談所は、十二月以降も開催しますが、お急ぎの方は、同協議会事務局(☎075(451)8930)へ電話でご相談ください。

安全

四年 塩田利恵

大住小学校・4年 塩田 利恵さん

環境破壊防止

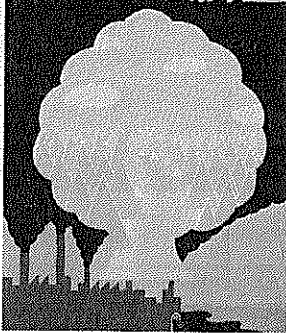

田辺中学校・2年 山下 岳人君

ちびっちな美術館

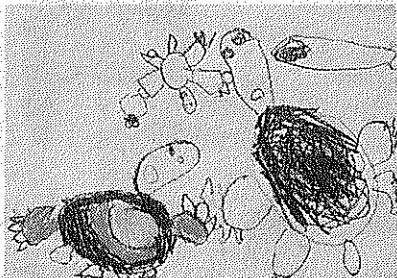

「かめさんえさをさがしてる」
三山木幼稚園・4歳
かとう くみさん



「うさぎ」
松井ヶ丘保育園・5歳
おおの しんくん

朝日新聞 朝日新聞 朝日新聞
大正元年創業
田辺の里
電話(0774)210028

記念品・内祝・引出物・粗供養
ギフトショップ
ホリタカ
よい品をより安く
親切に
シャディ
シャディ特約代理店
田辺町松井
☎2-3518(代)

測量 設計 登記
区画整理 開発申請
牧草コンサルタント
田辺町東・法務局前
☎2-4611(代)

小西秀芳堂
額装
軸物表装
ふすま
大正元年創業
田辺町本町
TEL②-0159

専門店
インテリア
国鉄大住駅西 ☎33099
内装仕上業 京都府知事許可
(般-2第16573)

産経新聞
朝刊・夕刊
1ヶ月
3,100円
(消費税込)
産経新聞
1ヶ月 2,700円
お申
京都府綴
産経新聞
TEL(0774)

町水道部は、平成三年度田辺町給水装置工事責任技術資格者および技能資格者試験を行います。

資格者① 学校教育法に定める高等学校以上の学校を卒業した者で、卒業後三年以上給水装置工事に従事した経験のある人の水道事業を営む公共団体において引き続き三年以上給水装置工事に従事した経験のある人

試験科目 ① 受験申込書(町水道部業務課備付け) ② 履歴書一枚 ③ 卒業証明書の写し(責任技術資格者のみ) ④ 写真四枚(三カ月以内のもの、上半身脱帽、縦三・五×横二・五、裏面に氏名記入のこと)

試験日時 責任技術資格者十一月十二日午後一時三十分から、技能資格者十一月十二日午前八時四十分から

試験会場 いずれも田辺町新浄水場会議室 その他、くわしくは町水道部業務課(☎210414)までお問合せください。

ふれあい広場

仲間といっしょ 心地よい汗流す

第十一回田辺町心身障害児者スポーツ大会が九月十五日、田辺中央体育館で開かれ、障害をもつ人やその家族約四百人が参加し、行地よい汗を流しました。

この大会は、「国際障害者年」を契機に、町内の心身障害児者が一堂に会し、スポーツを通じて障害に負けない精神を養おうとするもの。

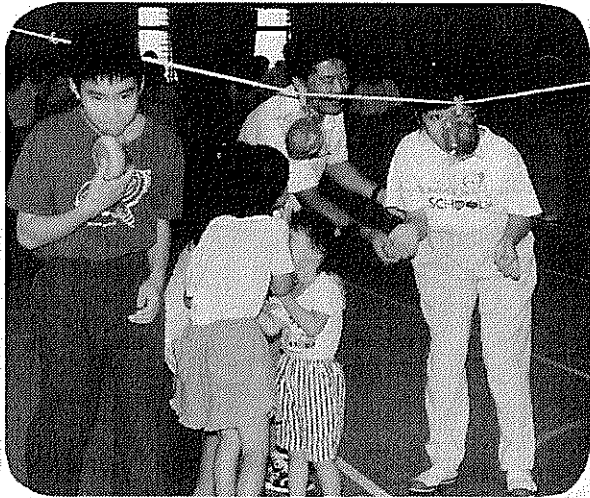

プールで水しぶき 親子スキンシップ

九月十二日、田辺公園プールで「親子の水泳教室」が始まりました。参加したのは、三〜四歳児と親の十九組。日本水泳連盟指導員の指導を受け、まず水かけやバタ足の練習で親子のスキンシップをはかりながら水に慣れ、その後、分かれて水泳の基本練習をしました。



町の太公望奮闘 60センチのこい

町老人釣りクラブ主催の魚釣り大会が九月七日、常磐苑北側のため池で行われました。大会に参加した十人の太公望は思い思いのポイントに釣り糸を垂れ、残暑厳しい中、大物がかか

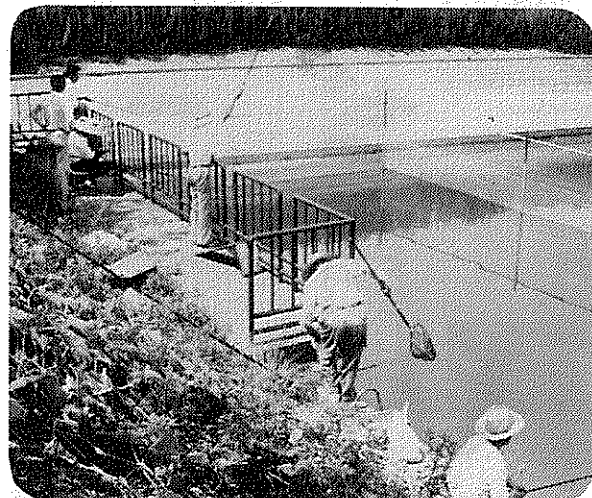

ポケットカメラ

通所者同士との交流・レクリエーション 回数11月2回 場所11保健センター 定員115名 費用11無料 申込・問合せ先11町福祉部保健課(☎31112)



看護婦・保健婦 未就業者を調査

京都府では、看護婦(士)、准看護婦(士)、助産婦及び保健婦の資格(免許)を持ちながら、現在業務についておられない方を把握するための調査を実施しています。

該当する方で、これまでの調査にご協力いただけない方はご連絡ください。連絡事項11氏名2住所3電話番号4生年月日5免許の種類

気軽に相談してください。また、電話による相談の受け付けもしています。町保健センター(☎312662)まで。

機能回復訓練や相談のご利用を

町福祉部保健課では、病後(脳卒中など)や事故の後遺症などで、日常生活に不自由を感じている人や、その家族を対象に、医師・理学療法士・作業療法士・保健婦による機能回復訓練、相談を行っています。

毎週月曜日に 成人健康相談

町福祉部保健課では、保健婦による成人健康相談と健康に関するスライドの上

Table with 3 columns: 実施場所, 1回目, 2回目. Lists various schools and dates for health consultations.

太りすぎは健康の敵!

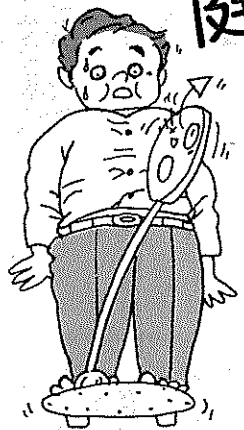

肥満教室参加者募集 町福祉部保健課では、太りすぎが気になる方を対象に肥満教室を開きます。日程11月三十一日(木)、十一月八日(金)、十四日(木)、午後一時三十分〜四時

フジカラー 純正カラープリント 1時間仕上 田辺富士写真店

燃えないゴミに必ず分けて 収集当日に

ゆっくり走ろう田辺町 集中車検システム ガソリン・灯油・軽油・事故車急援

宇治 純正宇治茶 舞妓の茶 田辺町普賢寺 TEL 20256(代)

写真専門店 カメラのトモミ屋 カメラ・DPE・写真撮影

府内4位の増加率

年少人口減り、高齢化進む

平成二年国勢調査第一次は四万八千八百九十九人(昭和六十一年人口四万四千四百六十五人、増加率一〇・〇%)で、増加率では木津、加茂、亀岡について府内第四位となっています。内第四位となっています。世帯数は二万五千三百六十六世帯(同世帯数二万九千五百三十三世帯、増加率二・六%)となつています。人口構成をみると、年少人口(〇〜十四歳)は九千三百六十八人、生産年齢人口(十五歳〜六十四歳)三万

町の人口4万8899人

左表

応募資格 四歳児(昭和六十二年四月二日から六十二年四月一日生れ)で町内に在居者(住民登録者)と平成四年三月三十一日までに町内に転入見込みの幼児(建築業者の入居確認書が必要)

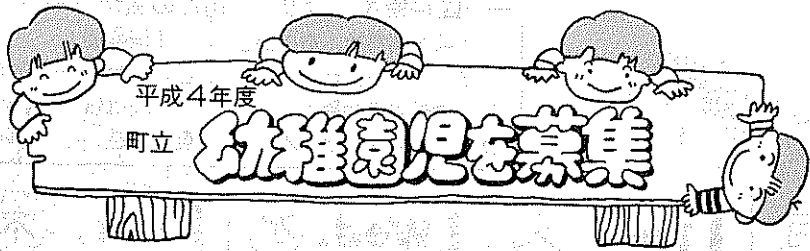

町教育委員会は、平成四年度町立幼稚園の入園児を募集します。

募集する幼稚園と人員

幼稚園名	募集人員	電話番号
田 辺	4歳児 70	2-3498
田 辺 東	4歳児 70	2-4341
草 内	4歳児 70	2-7000
大 住	4歳児 105	2-7405
三 山 木	4歳児 35	3-0077
松井ヶ丘	4歳児 35	2-8887
薪	4歳児 70	3-1911

※障害児学級は田辺幼稚園に設置しています。
※5歳児については、各園とも若干名募集します。

保険料を忘れず納付

年金受け安定した老後を

保険料の納め忘れはありませんか。学生のみならず、将来受ける基礎年金が少なくなったり、受けられなくなったりする場合があります。納め忘れは、年金を受け取り、安定した老後を迎えるためにも保険料は確実に納めま

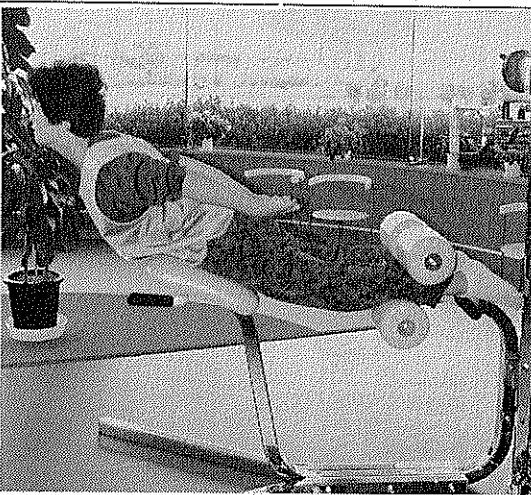

腹・背筋を鍛えて腰痛防止(アブドミナルボード&バックエクステンションベンチ)



アブドミナルボード その2
今回は、前回に引き続きアブドミナルボードとバックエクステンションベンチの使用について説明します。アブドミナルボード(腹筋台)は、腹筋力に合わせた台の角度を調節し、パッドに足をかけて膝に余裕があるようにして、腹筋運動をします。運動中は背中をボードにつけないようにし、二十〜三十回行ないます。腹筋力の強い人は手を頭の後ろで組んだり、ダンベルを持つ方法もあります。また一回も起き上がることもできない人は、手を頭の後ろで組み(肘を広げてもよい)。

生け垣で緑の町づくり



町経済部環境課は、町の緑化をすすめるため、新たに生け垣を設置される人に「生け垣設置奨励補助金」を交付しています。みなさん、ぜひご利用ください。対象は町内に居住し、その居住地で生け垣を新たに設置する人

条件①設置場所 幅員三メートル以上の道路に面する敷地内②生け垣の長さ 五メートル以上③樹木の密度はおおむね一坪につき三本以上の種樹④生け垣に適した樹木 補助金 樹木購入費用の二分の一(ただし、一万五千円を限度とする)

申込・問合せ先 町経済部環境課(☎3-1122)

トレニングルーム
アム使用講習会
田辺中央体育館は、トレニングルーム使用講習会を開きます。

日時 十一月十五日(金)午後三時〜五時と午後七時〜九時の二回

場所 田辺中央体育館トレーニングルーム

対象 町内に在住・在勤・在学する十六歳以上の定員三十人ずつ、計六十人

受講料 二千元

申込方法 往復ハガキで申込むか、直接体育館へ申し込み(場合によっては普通ハガキ)

日時 十一月二十日(日)

筋台)は、腹筋力に合わせた台の角度を調節し、パッドに足をかけて膝に余裕があるようにして、腹筋運動をします。運動中は背中をボードにつけないようにし、二十〜三十回行ないます。腹筋力の強い人は手を頭の後ろで組んだり、ダンベルを持つ方法もあります。また一回も起き上がることもできない人は、手を頭の後ろで組み(肘を広げてもよい)。

変更手続きは確実に住所や年金を受取る金融機関を変更される場合は、「住所・支払機関変更届」(ハガキ)を提出してください。手続きが遅れると受けられないことなる場合があります。ご注意ください。くわしくは、国保年金課まで。

住宅資金を融資

田辺町は、京都労働金庫と協力して住宅資金を融資します。

融資対象者 ①町内に自ら居住し、引き続き町内に居住する給与所得者で、自己の所有する住宅の新築、購入、増・改築、補修および住宅の付帯工事をされる人②前年の総収入金額が、百五十万円以内

融資の条件 ①融資額が百五十万円以内②返済期間 十五年以内③返済開始年 十年以上④返済利率 年利六・〇%⑤返済期間 十年以上⑥返済利率 九%

融資の条件 ①融資額が百五十万円以内②返済期間 十五年以内③返済開始年 十年以上④返済利率 年利六・〇%⑤返済期間 十年以上⑥返済利率 九%

田辺金融会

京都銀行 田辺支店
京都銀行 大住支店
京都信用金庫 田辺支店
京都信用金庫 三山木支店
京都共栄銀行 田辺支店
南都銀行 田辺支店
南都銀行 三山木支店
南都信用金庫 田辺支店
南都信用金庫 大住支店
南都信用金庫 三山木支店
南都信用金庫 田辺庁舎前支店
京都中央信用金庫 田辺支店
伏見信用金庫 田辺支店

21世紀へ健康を考える

雪印牛乳・低温殺菌牛乳・低脂肪乳・生クリーム・スポーツドリンク・日冷の角氷・各種自販機

ミルクのことなら

地域が求める信用店をめざし健康と繁栄を贈る

株式会社 **きたがわ**

田辺町三山木山崎1の3
TEL (2)-0055
FAX (3)-4724

一休寺霊苑指定 甘南備寺霊苑指定

石碑・庭園石・石垣
建築石材加工

石幸 **江守石材店**

田辺町南里2
☎ 2-0450

町広報映画の貸出と販売

貸出は無料、販売はビデオ版1本5,000円

VHS、βのそれぞれの日本語と英語版。映画は16mm。

☆☆☆☆☆☆☆☆☆☆

お問い合わせは、町管理部情報課(☎3-1122)へ

Happy Bridal

お2人の愛の門出に 厳粛な挙式と華麗な披露宴

お問い合わせ・ご予約は **京都 休暇センター**

田辺町多々羅 TEL(07746)2-3500

町政カレンダー

—図書館ギャラリー— 10月の展示—

「鈴木靖将絵本原画展」
8日(火)～17日(木)

「玲丹書道会展」
18日(金)～24日(木)

「陶器展」
25日(金)～30日(水)

入場は無料ですのでお気軽にお越しください。

OCTOBER 10

Sun. 日 | **Mon. 月** | **Tue. 火** | **Wed. 水** | **Thu. 木** | **Fri. 金** | **Sat. 土**

<p>12日チャリティーダンスパーティー 町文化協会所属の「社交クラブ」は第八回チャリティーダンスパーティーを開きます。 日時：10月12日(土) 午後六時三十分～九時三十分 場所：町コミュニティホール(役場前) 会費：五百円 問合せ：先山松本(☎217089)</p>	<p>表の見方 成相＝成人健康相談 老相＝老人健康相談 心相＝心配ごと相談 結相＝結婚相談</p>	<p>保セ＝保健センター(☎3-2662) 中公＝田辺中央公民館(☎2-2552) 北セ＝北部住民センター(☎3-7955) 中体＝田辺中央体育館(☎2-1501) 福セ＝福祉センター(☎2-2222)</p>	<p>③ 乳幼児相談(保セ9:00～11:00) 陶芸教室(信楽町9:00～16:00)消費生活講座(中体10:00～12:00) 親子水泳教室(プール10:30～11:45)</p>	<p>④ 女性水泳教室(プール10:30～11:45) 婦人スポーツ教室(大住小19:30～21:30) 音楽教室(北セ19:30～21:00)中国語教室(中公19:30～21:00)</p>	<p>⑤ 花と緑の教室(中公10:00～12:00) 成人水泳教室(プール10:30～11:45)</p>	
<p>⑥ 休日応急診療所開設(受付8:30～14:30) 町総体・陸上競技大会(木津川運動公園8:30～15:00)</p>	<p>⑦ 成相(保セ9:00～11:00)スライド上映 三種混合(保セ13:30～14:30) 心相(福セ13:30～16:00)人権特設相談(福セ13:30～16:00)</p>	<p>⑧ 消費生活講座(中体・プール10:00)ふるさとを学ぶ講座(中公10:00)3か月児健診(13:00～14:00)インフルエンザ(増良中)結相(福セ13:30)英会話(中公19:30)婦人スポーツ教室</p>	<p>⑨ 書道教室(中公9:30～11:30)料理教室(中公10:00～13:00) インフルエンザ(大住中13:30～14:30) 女性セミナー(中公13:30～15:30)</p>	<p>⑩ 休日応急診療所開設(受付8:30～14:30)</p>	<p>⑪ 花と緑の教室(中公10:00～12:00) インフルエンザ(保セ田辺中分13:30～14:30) 音楽教室(北セ19:30～21:00)中国語教室(中公19:30～21:00)</p>	<p>⑫ 町役場閉庁 成人水泳教室(プール10:30～11:45) 郷土史講座(北セ14:00～16:00) 婦人スポーツ教室(増良中19:30～21:30)</p>
<p>⑬ 休日応急診療所開設(受付8:30～14:30) 青年スポーツ教室(田辺公園テニスコート19:30～21:30)</p>	<p>⑭ 成相(保セ9:00～11:00) インフルエンザ(桃園小13:30～14:30)</p>	<p>⑮ 乳幼児学級(中公9:30)茶道教室(北セ9:30)中公13:30)1歳6か月児健診(保セ13:00～14:00)心相(福セ13:30)行政相談(福セ13:30)婦人スポーツ教室(普賢寺小19:30)</p>	<p>⑯ 消費生活相談(役場2階民生課相談室13:30～16:00) インフルエンザ(薪小13:30～14:30)</p>	<p>⑰ 消費生活講座(中体10:00)3歳3か月児健診(保健所13:00)インフルエンザ(田辺小)年金相談(福セ13:00)老相(常磐苑13:30)婦人スポーツ(三山木小19:30)親子水泳教室(10:30)</p>	<p>⑱ 家庭教育学級(北セ10:00～12:30)女性水泳教室(プール10:30～11:45)インフルエンザ(田辺東小13:30～14:30)音楽教室(北セ19:30～21:00)中国語教室(中公19:30～21:00)</p>	<p>⑲ 成人水泳教室(プール10:30～11:45) 版画教室(13:30～16:00)</p>
<p>⑳ 休日応急診療所開設(受付8:30～14:30) 第1回桃竹茶会(北セ10:00～15:00) 青年スポーツ教室(田辺公園テニスコート19:30～21:30)</p>	<p>㉑ 成相(保セ9:00～11:00) 母親教室<前期>(保セ9:30～12:00)三種混合(保セ13:30～14:30) 心相(松井ヶ丘公民館13:30～16:00)</p>	<p>㉒ 茶道教室見学(信楽9:00～15:00)3か月児健診(保セ13:00～14:00)インフルエンザ(草内小13:30～14:30)結相(福セ13:30～16:00)英会話教室(中公19:30～21:00)</p>	<p>㉓ 書道教室(中公9:30～11:30) 女性セミナー(中公13:30～15:30) インフルエンザ(三山木小・普賢寺小13:30～14:30)</p>	<p>㉔ 高齢者人材養成講座(中公10:00～12:00) 料理教室(北セ10:00～13:00)親子水泳教室(プール10:30～11:45)インフルエンザ(松井ヶ丘小13:30～14:30)</p>	<p>㉕ 9か月児発達相談(保セ9:30～11:00)13:00～14:30)女性水泳教室(プール10:30～11:45)心相(福セ13:30～16:00)インフルエンザ(増良中13:30～14:30)音楽教室(北セ19:30～21:00)中国語教室(中公)</p>	<p>㉖ 町役場閉庁 成人水泳教室(プール10:30～11:45) 秋の園芸展(北セ13:00～17:00)＝27日まで 大住老人大学(大住小13:30～15:30)</p>
<p>㉗ 休日応急診療所開設(受付8:30～14:30) 総体バレーボールの部(中体9:00～)開所10周年記念野外活動のつどい(竜王センター8:30～)高船老人大学(高船公民館13:30～)</p>	<p>㉘ 成相(保セ9:00～11:00) 麻しん(保セ13:30～14:30)</p>	<p>㉙ インフルエンザ(大住小13:30～14:30) 英会話教室(中公19:30～21:00)</p>	<p>㉚ インフルエンザ(大住中13:30～14:30)</p>	<p>㉛ 親子水泳教室(プール10:30～11:45) インフルエンザ(桃園小13:30～14:30)</p>	<p>㉜ 女性水泳教室(プール10:30～11:45) 婦人教室(北セ10:00～12:30)インフルエンザ(保セ田辺中分13:30～14:30)音楽教室(北セ19:30～21:00)</p>	<p>㉝ 成人水泳教室(プール10:30～11:45) 町民文化祭前夜祭(中公周辺)</p>

同志社大映画祭 10/8～10/31(10回)

③
休日応急診療所開設(受付8:30～14:30)
町民文化祭
消費生活展(役場ロビー)

町民演劇・人形発表会を開催
町文化協会では、町内のアマチュア演劇サークルが日ごろの活動の成果を発表しようとして「町民演劇・人形発表会」を開きます。
日時：11月22日(日)午後一時から
場所：田辺中央公民館
内容：各サークルの発表
くわしくは、町文化協会演劇の部代表本郷(☎217089)

移動図書館(かんなび号)巡回日程表

地区名	駐 車 場 所	駐 車 時 間	巡回日
火 興 戸	ハイツポーラニア西隣	2:00～2:40	4 15
火 新興戸	でんかはうす北西隣	2:50～3:40	
火 草 内	草内小学校北隣	3:50～4:50	
曜 高 木	高木橋南100M東入ル	2:00～2:50	8 22
曜 多々羅	田辺自動車前	3:00～3:40	
日 水 取	水取コミュニティセンター	3:50～4:40	2 16
日 天 王	天王バス停前	2:00～2:40	
日 高 船	農協倉庫前	2:50～3:30	
曜 打 田	打田構造改善センター	3:50～4:40	9 23
曜 松 井	松井児童公園内	2:50～3:30	
曜 健康村	健康村公民館前	3:50～4:40	3 17
曜 宮ノ口	白山神社西児童公園	2:30～3:10	
曜 江 津	江津公民館前	3:20～4:00	
曜 南山東	南山児童公園内	4:10～4:50	11 24
曜 東	サンロイヤル新田辺アカデミア	2:00～2:50	
曜 飯 岡	飯岡バス停前	3:00～3:50	山 本
曜 山 本	農協山本出荷場前	4:00～4:50	

絵画展の作品募集

11月12日
から受付 洋画・日本画など

田辺中央公民館と町文化協会で、十一月二十二日(除く)自由ですが、額装・から二十四日までの三日間、町コミュニティホールで開く「第十回田辺町絵画展」の作品を募集します。
作品の規格は洋画、日本画、水彩画、水墨画など(ちり絵など手芸的なものは不要です)。
出品資格は町内に在住、通勤、通学している人(中学生以下は除く)。
出品受付は十一月十二日から十七日まで、田辺中央公民館で受け付けます。
問合せ先：田辺中央公民館(☎212552)

町教育委員会は、青年スポーツ教室(硬式テニス)の受講者を募集します。
実施日時：10月13、21、27日、11月3、10、17日、午後七時三十分～九時三十分
場所：田辺公園テニスコ

文学を親しむ秋に
文学講座
日時：10月18日～19日、2月6日までの毎週金曜日、午前10時～正午
場所：中央図書館
講師：河野仁昭氏(エ)

ツセイスト、詩人)内容「嵯峨野を描いた現代文学」
参加費二百二十円
読書週間記念講演会
日時：10月26日(土)午後二時～四時
場所：町中央図書館
講師：常行邦夫氏(放送プロデューサー)
内容「メディアの多様化と新FMラジオ」
FMラジオがいま面白い
申込・問合せは、申込電話または直接中央図書館(☎512500)、北部住民センター(☎317955)へ。なお、文学講座は十月一日から、講演会は十月八日から受付。

消費生活相談日

日時 第1・第3水曜日
午後1:30～4:00

場所 田辺町役場2F
民生課相談室

相談員 京都府消費者生活コンサルタント

町税の納付口座振替

手続は各金融機関(郵便局含)の窓口へ

(今月の町税等)
固定資産税…第3期
国民健康保険税…第4期
お早めに納付ください
町総務部収納課(☎3-1122)

対象：十六歳～三十歳の男女
費用：五百円(ボール1)まで電話で申込みしめきり10月8日

申込方法：町教育委員会
社会体育係(☎21150)