

京都府田辺町 郵便番号 610-03 京都府綴京都田辺町田辺田辺80 電話 07746③1122

南山城の活性化 府民祭展

生稲や菊水丸のコンサートも

〈多目的広場〉
体力測定コーナー
植木市・園芸講習会
手作りコーナー
ゲートボール大会
京都府PRコーナー
物販・飲食コーナー
消防PRコーナー
スタンプラリー

〈田辺中央体育館〉
河内家菊水丸・生稲晃子
コンサート
郷土芸能
綱引き大会

〈コミュニティホール〉
総合開会式
緑と歴史のパネル展
市町村・府政PRコーナー

〈田辺中央公民館〉
京都まなびの祭典
参加14市町村の生涯学習
発表、展示、体験コーナー

地域コミュニケーション

ふれあいの場

府民祭典運営・相楽地域実行委員会は、「出会いが人のエネルギー」を合言葉に、九月二十九日午前十時三十分から田辺公園を主会場に「府民祭典91インやましろ」を開きます。同祭典は、文化芸術、スポ



生稲 晃子

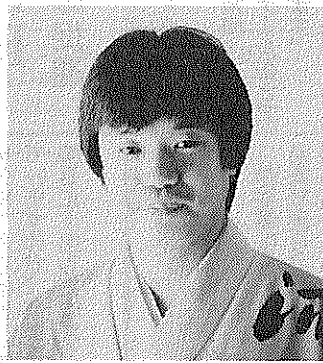

河内家菊水丸

ーツなどの振興を通して、地域住民と各種団体の参加、交流をすすめる、互いに連携して南山城地方の活性化を図る契機にしようとするものです。祭典には、参加十一市町村のPR、現在、人気急上昇中の河内家菊水丸やアイドル歌手生稲晃子コンサート、郷土芸能、ゲートボールや綱引き大会、植木市などのほか、「京都まなびの祭典」も同時に開催します。家族そろってご来場ください。

11市町村が参加

互いに連携し、地域振興へ

「府民祭典91インやましろ」は、八幡、田辺、井手、宇治田原、山城、木津、加茂、笠置、和束、精華、南山城の十一市町村が一つとなって開かれるもので、多彩な催しを行うことにより、地域の人々が集い、ふれあう中から生まれるエネルギーを南山城地方の活性化と振興に生かしていくこととするものです。同府民祭典は、九月二十九日(日)午前十時三十分市・園芸講習会、物品販売のほかに、田辺公園(田辺町役場のほか、生稲晃子ミニコンサートや河内家菊水丸コンサート)を開催し、各市町村のPR、緑と歴史のパネル展、園芸講習会、物品販売、郷土芸能展示、スタンプラリーなど、多彩な催しを都府の紹介、体力測定、ゲートボールや綱引き、植木

田辺公園で 大イベント

9月29日

昭和二十六年四月に大任村、草内村、三山木村、普賢寺村の四カ村を編入統合して誕生した田辺町は、今年で四十歳を迎えました。町では、住民の皆さんとこの記念すべき年を祝うとともに、二十一世紀に向って限りなく前進するわがまち「田辺」の新たな創造の

町合併40周年を迎える

10月に記念式典も

契機とするため、記念式典をはじめとする多方面にわたる行事のほか、記念出版物の発行など、多彩な事業を予定しています。みなさんのご協力をよろしくお願いします。なお、記念事業等の詳しい内容は、来月号でお知らせする予定です。

町の人口

平成3年8月1日現在	()は7月1日現在
男	23,921人 (23,937)
女	24,307人 (24,293)
計	48,228人 (48,230)
15,045世帯 (15,031)	
=7月中の異動=	
出生	25人
死亡	19人
転入	185人
転出	193人
町の木	南京はぜ
町の花	ひらどつつじ

季節風

人間にはある日突然に自分の生き方を変えられることがある。「田辺町平和展」に飢えと病気がはびこる、クルド人難民キャンプを訪れ、激写した記録を寄せてくれた同志社大生、辰本実さんもその一人だ。「休むことに難民を殺しているのでは」という強迫観念にさいなまれ、できることからやる」と帰国後、募金活動に全国を駆け巡っている▼日本人は同情はするが行動しようとはしない。こんなにも裕福でありながら心は本当に貧しい。原爆や戦争の悲惨を伝えることは大切だけれども、今、現実には飢え、死んでいく人がいる現実の方がもっと大切なのではないか、と辰本さんは訴える▼「戦争はいけな

会場周辺に駐車場は限られております。また、周辺道路は全面駐車禁止となっております。お車でのご来場はご遠慮願います。みなさんのご協力をお願いします。

ごみ収集日程表

Table with columns for collection area name, day, and waste type. Rows include areas like 大住全域, 河原・新田, 大住ヶ丘, etc.

水はみんなの財産です

安定給水に全力

施設改良 水源開発 快適な生活を推進

じゃ口をひねれば、どこでもすきなだけきれいな水を送り続ける水道。いま一度、暮らしの中の水について考えましょう。

町水道部は、きれいなおいしい水を供給するために施設の改良や拡張、整備工事等安心して水道を使用していたため、次のような日常の運転や管理などを行っています。

「地球にやさしく」

24日から環境衛生週間

物があふれる豊かな生活。ごみを適正に処理すること、ごみの発生量までも豊か、私たちの豊かな生活環境

田辺共同作業所

牛乳パック集めていきます

田辺共同作業所では、牛乳パックを集めていきます。牛乳パックを一つに束ねて、ご持参ください。

10月1日からゴミの収集日が変わります

十月一日から町のゴミ収集日が上表のように変わります。今回の変更は土曜閉庁(第二・四土曜を休み)

全国下水道促進デー

整備促進で快適生活

下水道は、快適な居住環境の実現や公衆衛生の向上のための基礎的施設である。

くうかん鳥でPR アルミ缶再利用の促進

田辺生活学校では、十一月三日に役場で開く消費生活展に、アルミ缶を食べる「くうかん鳥」を用意しています。

善意の寄付

平澤弘さん(高石市東羽衣)から、大住中学校の図書購入のために三十万円の寄付がありました。

8日に洛南浄化センターを公開

洛南浄化センターの施設が公開されます。内容：施設見学、午前の部(午前10時～)

TOYOTA DAIHATSU 指定サービス工場 上村自動車 TEL 2-0176(代)

Daiei STATIONERY & OFFICE SUPPLY O A 機器・事務用品 株式会社 大栄

企業の繁栄は事業主と会計人との深いコミュニケーションから 利益先取り商いを求める方はしっかりとスケンケアが完成されている。

実認 ゴム表 印印印札 竹村印判店 JR田辺駅西行200m

Happy Bridal お2人の愛の門出に 京都 結婚休暇センター

広がった「交流の輪」

第四回全国小学生ハンドボール大会が八月三日から三日間、田辺中央体育館を主会場に熱戦を展開しました。対戦結果は、男子は沢城クラブ、女子は宮城小学校と共に沖繩県チームが優勝しました。本町の参加チームは田辺東小と町選抜(共に男子チーム)が、三位と四位に入賞するなど大健闘しました。

好プレーに感動

全国小学生ハンド大会 田辺勢も大健闘

今大会には、北は北海道から南は沖繩県まで、過去最高の十九道府県三十八チームが参加。日ごろの成果を十分に発揮しコートいっぱい

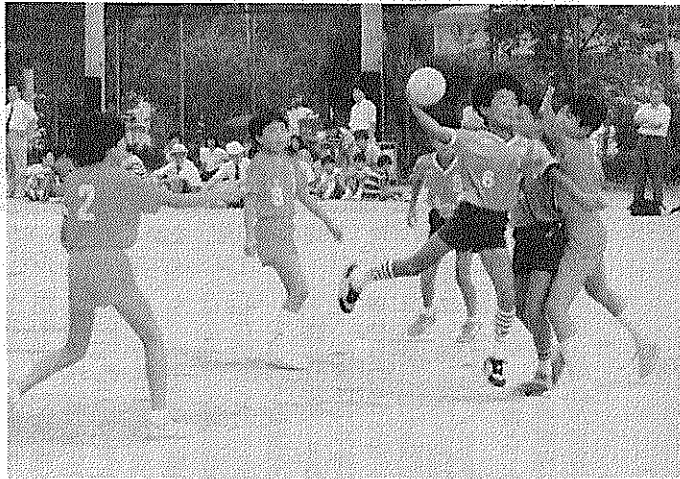

熱戦を展開する田辺東小チームと貝塚パーティーズの選手たち(田辺公園で)

に元気なプレーを披露してくれました。閉会式では、原田喜代次大会副会長が「みなさんの

戦没者の遺族の皆さんへ

●戦没者等の遺族(戦没者死亡当時の三親等内の親族)で、次の要件を満たす方に特別弔慰金(額面18万円の国債)が支給されます。

- ①昭和60年4月1日から平成元年3月31日の間に、公務扶助料、遺族年金等の受給権者が遺族内にいなくなった方。
 - ②昭和60年4月2日から平成元年4月1日の間に、戦傷病者戦没者遺族等援護法による弔慰金の受給権を取得した方。
- 平成4年6月27日が請求期限となっております。請求手続きがまだお済みでない方は、田辺町福祉部民生課(☎3-1122)にお問い合わせ下さい。

ファイティングのプレーに感動しました。この経験を通じて、今後の学習に生かしていきましょう。

大住中ハンド、近畿大会で3位



近畿大会3位と大活躍した大住中女子ハンドボール部の選手(生駒市の会場で)

八月八、九日に奈良県生駒市で開かれていた第四十回近畿中学総合体育大会で大住中学女子ハンドボール部が三位入賞を果たしました。わずか創部三年目にして急成長したチーム、杉山先生も「自分達の力以上のものを出してくれた」と話されています。

大住中ではコートが半面しか使えず、思うような練習ができません。しかし、工夫した練習内容でコート不足を解消してきました。それらの努力により、素晴らしい成績を修めることができましたのでしよう。

福祉部長に岡本仁氏

田辺町は八月一日付で人事異動を行いました。所長級以上(兼職等は除く)は次のとおり。

- 【部長級】福祉部長 課税課長 岡本仁
- 【課長級】課税課長(学校教育課長) 赤井通彦
- 【主任級】市民課長(中央公民館長) 岡本和雄
- 【主任級】保健課長(保健衛生課長) 金辻美津枝
- 【主任級】生活課長(生活課長) 宮原義光
- 【主任級】衛生課長(衛生課長) 猪俣保
- 【主任級】農政課長(農政課長) 村山三千弘
- 【主任級】学校教育課長(計画指導課長) 奥村昇
- 【主任級】社会教育指導主幹(農政課長) 水山久
- 【主任級】田辺中央体育館長(下水道課長補佐) 杉本俊彦

国民健康保険

概要と現状

国保税はこうして決まらる。一人の世帯でも五人の世帯でも、この額は変わりません。①所得せん)一万四千三百円。この四つの合計額が一年間の国保税になります。

決まらる。国民健康保険事業は、病の固定資産税額によって決まらる。国民健康保険料は、病の固定資産税額によって決まらる。国民健康保険料は、病の固定資産税額によって決まらる。

決まらる。国民健康保険料は、病の固定資産税額によって決まらる。国民健康保険料は、病の固定資産税額によって決まらる。国民健康保険料は、病の固定資産税額によって決まらる。

国保財政がピンチ

高齢者や医療費増が影響

事業が健全に運営されるよう国保税は必ず決まらる。限内に納めていたが、高くなっています。主な理由は次のとおり。

- ①高齢化社会が進み、お年寄りの数が年々増加し、その約七割が病院等で入院・治療を受けています。
- ②医療技術の進歩や医療費の増えにより、医療費が高くなっています。
- ③国民健康保険の被保険者が増え、負担が大きくなっています。

国民健康保険の被保険者が増え、負担が大きくなっています。国民健康保険の被保険者が増え、負担が大きくなっています。

明日へ 人権を考へる

差別とは

同和対策審議会答申(以下「答申」という)は、部落差別について次のように定義しています。

「近代社会における部落差別とは、ひとくちに言えば、市民的権利、自由の侵害にはかならない。市民的権利、自由とは、職業選択の自由、教育の機会均等を保障される権利、居住および移動の自由、結婚の自由などがあり、これらの権利と自由が同和地区住民に対しては完全に保障されていないことが差別なのである。」



幸せに生きる

特に大切な就職の機会均等の保障

「就労」と差別の解消。人間が人間らしく生きていく上、同和問題の解決をみんなの手で。

「これからの市民的権利と自由のうち、職業選択の自由、すなわち就職の機会均等が完全に保障されていないことが特に重大である。なぜなら歴史をかえりみても、同和地区住民が、その時代における主要産業の生産過程から疎外され、職業とされる難業に従事していたことが社会的地位の上昇と解放への道を阻む要因となっていたのである。このことは現代社会においても変わらないからである。したがって、同和地区住民に就職と教育の機会均等を完全に保障し同和地区に滞留する停滞的過剰人口を主要産業の生産過程に導入することにより生活の安定と地位の向上を図ることが、同和問題解決の中心的課題である」と述べています。

差別は、心理的差別と実態的差別が相互に因果関係を保ちながら作用しているが、その悪循環を断ち切る必要があり、そのためには、「仕事」の問題を解決することが最も重要な要件となるのです。例えば、人口の過密状況、住環境の不十分さ、高い生活保護率などの同和地区の生活実態は、「不安定な仕事」にしか就くことができなかったことが、最大の要因となっています。逆に、安定的な仕事に就くことができれば、こうした実態的差別のかなりの部分を解消していくことが可能となるわけです。答申が、就職の機会均等の保障を強調するのは、こうした意味をもちからです。(写真と本文は関係ありません)



平和の尊さを話し合う親子も
(コミュニティホールで)

願いを込め「平和のつどい」

展協力していただいた方は
次のとおり。

① 柳広島平和文化センター

立平和祈念資料館(銃剣や
念館(舞鶴引揚に関する写

真・パネル) ④ 吉田勇氏
大和高田市在住▽シベ
リアでの抑留体験をもとに
描かれた、シベリア抑留絵
画) ⑤ 八幡市六区支部
(日本軍が中国へ進軍した
ときの中国侵略写真) ⑥
辰本実氏(同志社大学四回
生▽中東湾岸戦争におけ
るクルド人チクルジェ難民
キャンプ訪問時の記録写

募集

「戦争体験作文」募集
戦争などの体験
を通じて平和の大
切さを伝える「わ
たしの戦争体験文
集」の掲載作文を
募集します。
応募資格 町内
在住者(在住して
いた人も含む)
応募規定 市販
の四百字詰原稿用
紙四枚以内(ワー
プロ原稿も可)で
縦書。
応募期限 十一
月末日まで。
応募方法 作品
は直接、町平和都
市推進協議会(町
総務課)へ

しめきりは11月末日



自らの被爆体験「原爆の四日間」を語る芝山氏
(コミュニティホールで)

また、来賓として、高見
府田辺地方振興局長、上村
府議会議員が世界平和の重

つづいて原爆被災地の平
岡広島市長、本島長崎市長、
激戦地の沖縄県大田知
事からのメッセージを市
田議長、山本助役、田宮
教育委員長がそれぞれ朗
読。

町長 原田喜代次

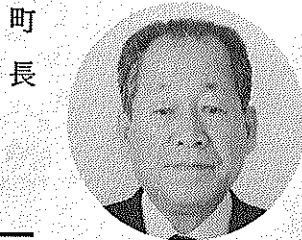

広島、長崎に原子爆弾
が投下されて早や四十六

戦争の悲惨さを忘れずに

ざるを得ません。
私は町民を代表して、
「平和都市宣言」で唱わ
れています。恒久平和の理
念を生かし、継承してい
後、充実拡充し、新しい

平和実現へ決意新た

最後に、この「平和の
つどい」「平和展」のた
めに協力をお願いした
方に心から感謝を申しあ
げまして、私の「あいさ
つ」といたします。

年になります。核兵器の
く取り組みを一層進めて
ない世界の実現のため幾
多の努力を重ねられてい
ますが、世界平和への道
のりは、まだ遠いと言わ
れる。通じて少しでも平和推進
の切さを訴えていく考えで
す。どうかみなさんのご
支援、ご協力をお願いし
ます。

【中学生の部】▽米田朝
香(大住中一年)▽水津志
保(大住中三年)▽中村恭
子(大住中三年)▽横田千
百利(田辺中一年)▽前田
和可子(田辺中二年)▽津
森祥子(田辺中三年)▽内
海保子(培良中一年)▽大
村綾子(培良中一年)▽寺
沢爽(培良中一年)

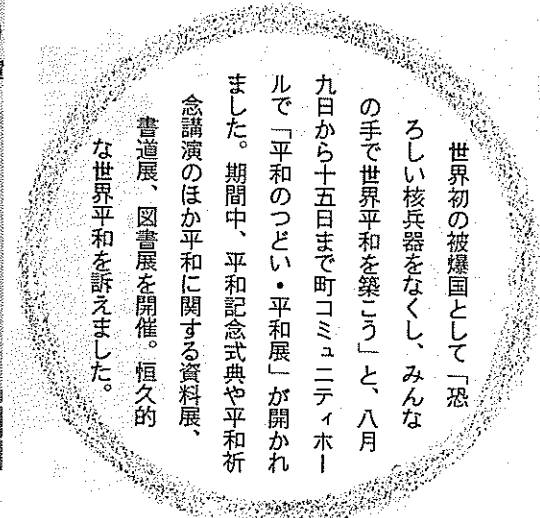

世界初の被爆国として「恐
ろしい核兵器をなくし、みんな
の手で世界平和を築こう」と、八月
九日から十五日まで町コミュニティホ
ールで「平和のつどい・平和展」が開かれ
ました。期間中、平和記念式典や平和祈
念講演のほか平和に関する資料展、
書道展、図書展を開催。恒久的
な世界平和を訴えました。

世界の恒久平和を祈る

あの日を忘れまじ

芝山氏、原爆の日を語る

平和記念式典には、町、
町議会、平和都市推進協
会などから約百六十人が出
席。まず原爆犠牲者に対し
て出席者全員が黙とう。原
田町長が「先の戦争を体験
した世代の方々が少なくな
る中において、その悲しい
体験を風化させないため
にも、本事業の一層の充実を
はかり、平和推進の契機に
したい」とあいさつ。

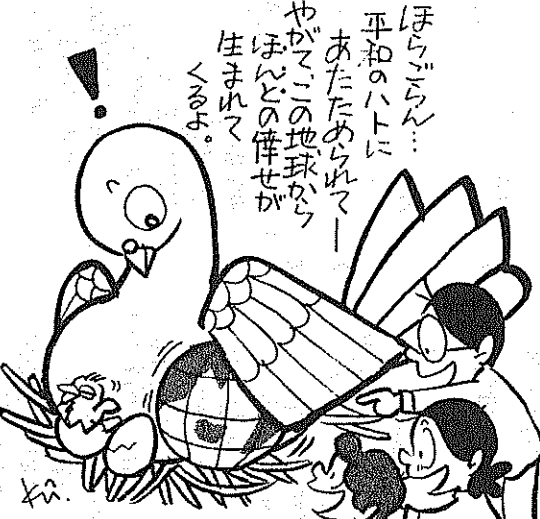

ほうろくさん
平和のハートに
あたためられよう
やがてこの地球から
ほんとの幸せが
生まれて
くるよ。

宇治茶の老舗
御婚礼予約受付中
CHUSHIN SAN SO
緑のホテル
中心山荘
TEL 2-2248

予約承り中
すし 大・小ご宴会
仕出し
新宿
京都府福井郡田辺町水取
TEL (07746) 3-1616

改増築110番
あなたのご住まい
のご相談は
田辺改増センター
山本
TEL 3-5654

お茶は翔る
新 唐兵衛
京都府福井郡田辺町打田
TEL 07746-5-0421

建て替えて
二世帯住宅のご相談は
住アムニティ大久保
展示場
京阪ミサワホーム
積水ハウス
クボタハウス
セキスイハイム
TEL 0774-46-2255

広島原爆投下時の原画も展示

平和展 今回の「平和展」で、めいめいに殺す日本軍や集団、絞首刑など日本軍の中国侵略の舞鶴引揚写真、シベリ略写真、辰本氏(同大回四つづけ)に、改めて戦争の抑留体験をもとに描かれた「敵寒の伐採作業と木影したクルド人難民キャンプ」を写真、広島市民が描いた「平和展」(資料展)に出



会場では

クルド人難民に
乳児用ミルクを

田辺町平和展に、飢えと病気がはびこるクルド人難民キャンプを訪れ、その現実を、真実を知ってほしい、と実撮影した写真百枚余りを寄せてくれた、同志社大学生辰本実さんが現地の惨状を語ってくれました。

辰本さんは、今年四月に、チクルジュのクルド人難民キャンプを訪れた。極限の飢えと病気に侵され、死んでいく人び

今、彼らには医薬品と乳務所)郵便振替・東京3用乳ミルクだけが必要な159734へ。



西川真理子さん

**本当の平和のため
気持ちをきれいに**

今、日本は平和だと思いませんか。私は平和ではないと思います。私たちが思っている平和は、食

物がちゃんと食べられて、お金もあって好きな物が買えるという事を私たちは平和と思ってしまう。本当の平和と言おうのは、殺害など日本をめぐりやくちやにしてしまおうとする人を私たちがなくさなければいけないのです。平和というのは、そ

本日、ここに「田辺町平和のつどい・平和展」が開催されるに当たり、沖縄県民を代表して平和のメッセージをお送りします。

戦争体験の風化を懸念

沖縄県知事 大田昌秀

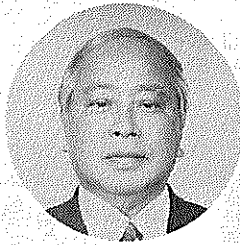

田辺町が「平和都市宣言の町」として、平和の尊さを広く訴え、後世に伝えていくため「平和展」を開催されますことは、戦争体験の風化が懸念される今日、まさに時宜(じぎ)にかなった大変意義ある取り組みであると存じます。

沖縄県は、先の大戦においてわが国で唯一、住民を巻き込んだ地上戦が

過ぎを起すことがないよう、戦争につながる一切の行為を否定し、世界恒久平和の実現に努めているところであり、県政の重要課題として平和

このたび田辺町において「平成三年度田辺町平和のつどい」が開催されるに当たり、長崎市民を代表して平和のメッセージをお送りいたします。

戦争では多くの都市が被災し、市民がその犠牲となってきました。第二次世界大戦中、長崎にも一発の原子爆弾によって

東西冷戦構造の終焉(しゆうえん)表明、INF全廃条約の締結及び廃棄の完了、戦略兵器削減

これも戦争廃絶、核兵器すべきものがあり、核兵器の廃絶は何よりも重要な

それゆえ私たちは核兵器を願う「平和のつどい」開催されることを、誠意を込めて歓迎し、市民一人ひと

二余りの市民が死傷するという悲しい歴史があります。私たちは、この悲惨な被爆体験をふまえて、核兵器の廃絶(さんじ)が二度と繰り返され

核兵器廃絶実現を願う

広島市長 平岡敬

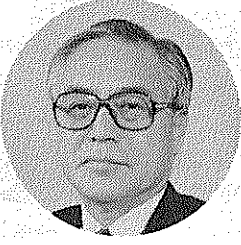

本日ここに、「平成三年度田辺町平和のつどい」が開催されるにあたり、広島市民を代表して一言ごあいさつ申し上げます。

ヒロシマは被爆以来、この地球上で再びこの悲劇を繰り返さないため、被爆の実相を内外に知らせ、一貫して核兵器の廃絶と世界恒久平和の実現を願う「ヒロシマの心」を訴え続けてまいりました。

昨今の国際情勢をみま

しかしながら、先の中東湾岸戦争では、核兵器や生物化学兵器の使用を

改めて強く考えさせられるのは多くの一般市民であり、都市であります。

終わりに、田辺町の今後ますますの発展と町民の皆様方のご健勝を心よりお願いいたします。戦争がばつ発すると、過去の戦争と同じように罪の

運動の根を協力して推進を

長崎市長

本島 等

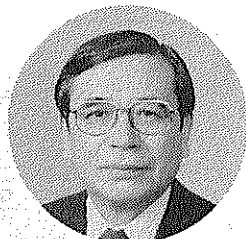

繰り返さないために、日ごろなじみの薄くなっている平和の大切さを理解するうえで大変すばらしい取り組みであります。

終わりに、田辺町の今後ますますの発展と町民の皆様方のご健勝を心よりお願いいたします。戦争がばつ発すると、過去の戦争と同じように罪の

記念品・内祝・引出物・粗供養

ギフトショップ

ホリタカ

よい品をより安く

親切に

シャディ

シャディ特約代理店

田辺町松井 2-3518(代)

測量 設計 登記

区画整理 開発申請

牧草コンサルタンツ

田辺町東・法務局前 2-4611(代)

小西秀芳堂

額装 軸物表装 小すま

大正元年創業

田辺町本町 TEL②-0159

■店舗装飾 ■クロス貼 ■カーテン ■カーペット ■床材一式施工

専門店

インテリア

国鉄大住駅西 ③33099

内装仕上業 京都府知事許可(般-2第16573)

産経新聞

朝刊のみ 朝刊のみ

1ヶ月 1ヶ月

3,100円 2,700円

(消費税込) (消費税込)

サンケイスポーツ

1ヶ月 2,700円 (消費税込)

お申込は

京都府綴喜郡田辺町小穴8

産経新聞新田辺専売所

TEL(07746)3-6747

電話 〇七四六一二〇〇一八

FAX 〇七四六一二一八〇四〇



初めての父子・母子家庭交流会で楽しむ子どもたち(滋賀県希望ヶ丘で)

介護や生活相談

のお手伝い。生活、身上、介護などの相談や助言。外出時の付添い。

費用の負担は世帯の生計中心者の前年所得税額により異なります。

一時間あたり0円から60円まで。

申請手続きはホームヘルプセンターと町福祉部民生課に備付けの申請書で手続きしてください。印鑑が必要。

問合せ先 町福祉部民生課(231-122)

ホームヘルパー派遣します

田辺町には、老衰や心身の障害のため、日常生活を営むのに支障のある六十五歳以上のお年寄りや、心身の重度の障害のため、日常生活を営むのに支障のある障害者(児)のいる家庭、一時的な病気のため日常生活を営むのに支障のある母子及び父子家庭に、ホームヘルパーを派遣して、家事や介護のお手伝いをする制度があります。

サービスの内容 食事・排泄・入浴などの介護、調理・洗濯・掃除などの家事

腕前競いあう 親睦囲碁大会

夏期親睦老人囲碁大会が七月十八日、常磐苑で開かれ、町内のお年寄り四十人が熱戦を繰りひろげました。結果は次のとおり。(敬称略)

A級 優勝 北川貞夫、準優勝 吉田豊、三位 宮崎勝馬 B級 優勝 桑原克、準優勝 赤井昭一、三位 谷元浅二 C級 優勝 片山秀次、準優勝 角文幸、三位 辻尾昭二

府議杯名人戦の結果は、名人位 石田正治、準優勝 吉田豊、三位 片山秀次でした。



ふれあい広場

29日に「耳のこと何でも講座」開催

病氣や事故で耳が聞こえにくくなったり、聞こえなくなった人に、補聴器の使い方や福祉の知識、良い人間関係をつくらせていただく力を付けていただくよう「耳のこと何でも講座」を開催します。

日時 九月二十九日(日) 午前十時三十分～午後四時三十分

場所 町田町消防本部

親子・父子家庭が希望ヶ丘で交流会

町内の父子家庭と母子家庭(一路会)との交流会が七月二十八日、滋賀県希望ヶ丘で開かれ、親子三十名余が参加、子どもたちはお母さんやお父さんのいない淋しさも忘れて、紙芝居やゲームを通して互いの交流を深めました。

また、懇談会では父子・母子家庭の問題や制度への要望などについて話しあわれました。

父子、母子家庭の福祉

また、懇談会では父子・母子家庭の問題や制度への要望などについて話しあわれました。

父子、母子家庭の福祉

機敏な動作でポンプを操作

田辺町消防団のポンプ操作大会が七月二十八日午後から新小学校グラウンドで開かれました。町内の五消防分団から選ばれた十一チーム、四十四人が消火技術の向上を目指し競い合いました。本大会は機敏な行動、動作で小型ポンプを操り、いかに正確で早く安全に火災に対処できるかを競うものです。消防団のみならずは汗だくになってがんばっていました。同大会の優勝は第2分団第2部でした。みなさん、ご苦労様でした。

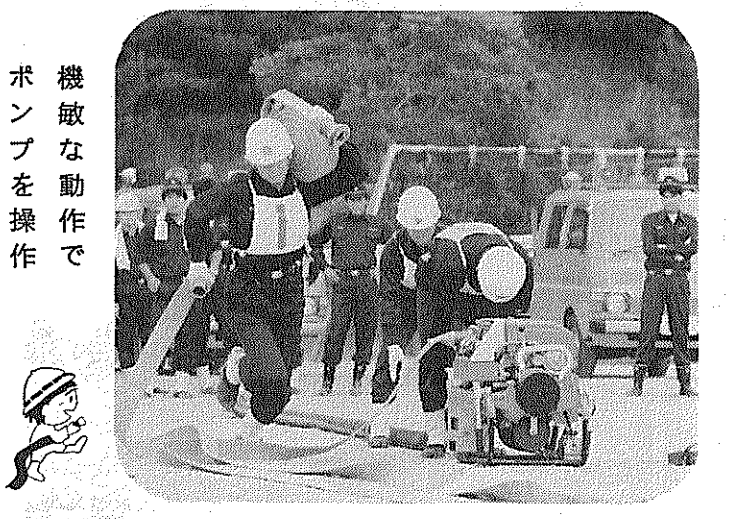

「介護技術」を学びませんか

就職を希望する女性を対象に「女性技術講習会」を開催します。

職種 老人・病人介護科 内容 基礎家庭看護、老人家庭看護、救急法および特別養護老人ホームでの実習など

参加費 無料

問合せ先 町福祉部民生課(231-122)

なお、当日は昼食を用意します。また、要約筆記もありませんので、聞こえなくても心配なく出席ください。いろいろな相談にも応じます。

文化財保護講座を開催

京都府教育委員会は、文化財の保護と活用、さらに生涯学習の一環として「文化財保護講座」を開催します。

期間 十月二十三日～十月二十六日(毎週月・水・金曜日)

申込み・問合せ先 京都府教育委員会 文化財保護課(441)003

田辺の夏の風物詩 「夕涼みのつどい」

ふるさとの夜空にひらく真夏の祭典。田辺町合併四十周年記念、第二十二回夕涼みのつどい(同実行委員会主催)が八月十六日、田辺高校

難病相談を開催

田辺保健所では、膠原病の紅斑やレイノー症状、皮膚の紅斑やレイノー症状などがあるが、まだ診断のつかない人、診察および医療、福祉、についていない人、介護相談を行います。

日時 十月一日(火) 午後一時三十分～四時

場所 田辺保健所

対象者 ①原因不明の炎、悪性関節リウマチな発熱、関節痛や腫れ、皮(ど)の診断を受けている人及びその家族

申込み・問合せ先 田辺保健所保健指導課(田辺町田辺明田1-2077) 461-3157(45)

なお、診察は京大医学部付属病院長第二内科の岩井一宏先生が担当されます。

秋の全国交通安全運動

昨年一年間に、交通事故で亡くなった人は、一万一千人を超え、過去十五年間で最悪となりました。なかでも最近増えているのが、自動車乗車中の死傷事故で、シートベルトを締めなければ助かったと思われるケースも多くみられます。

九月二十一日から三十日まで「秋の全国交通安全運動」が実施されます。この時期に、改めてシートベルトの大切さと効果を見直していきましょう。秋の行楽シーズンを前に、「車に乗ったらシートベルト」を忘れずに実践し、大切な命を守りましょう。

ポケットカメラ

期日 十月十三日(日)

会場 徒歩により浄瑠璃寺、岩船寺、当尾石仏群を訪ねる(弁当持参のこと)

受講料 無料

定員 先着百名

21日から30日まで

秋の全国交通安全運動

燃えるゴミ 燃えないゴミに必ず分けて

収集当日に

ゆっくり走ろう田辺町 集中車検システム

ガソリン・灯油・軽油・事故車急援 車検 鈑金 塗装

おクルマのご相談はぜひ当社に

各種クレジット取扱い店 東京海上損害保険代理店

田辺町多々羅 2-0201(代)

株式会社 田辺自動車

治茶 舞妓の茶

田辺町普賢寺 TEL 20256(代)

写真専門店 トモミ屋

カメラの DPE・写真撮影 スピード写真・材料一式

新京都信販 クレジット扱い

近鉄新田辺駅東 TEL 2-5548

朝霧の里

近鉄新田辺駅南 TEL 07746120028

高血圧症は脳卒中や心臓病などの病気をひきおこす危険がありますが、注意しだいで、ほとんどの人が健康人と変わりなく生活することができまふ。それには



高血圧教室「開きます」

受講料 2千円
申込方法 往復ハガキで
申込むか、直接体育館へ申
込まれる場合でも普通ハガ
キ(受講決定通知書用)を
持参のうえ申込み。往復ハ
ガキによる申込みの場合、
往信用ハガキに受講希望時
間・連絡先・電話番号を、
返信用ハガキには連絡先あ
て名を記入してください。
受付期間 九月十日(火)
～九月二十日(金)
申込・問合せ先 田辺中
央体育館(田辺町田辺丸山
2-1-50)

10/14 (月)	高血圧についての講演 講師 田辺町医師会 ・スライド
10/16 (金)	栄養指導 栄養士 ・食味会
10/24 (木)	生活指導 保健婦 ・交流会 塩分測定

10月5日まで電話で申込みを
ます。血圧に対する正しい知識を持って生活すること
が大切です。町では次のとおり高血圧教室を開きま
す。
場所 町保健センター
申込み・問合わせ先 受講
希望者は、十月五日までに
町福祉部保健課(☎3-1122)へ電話で申し込ん
でください。

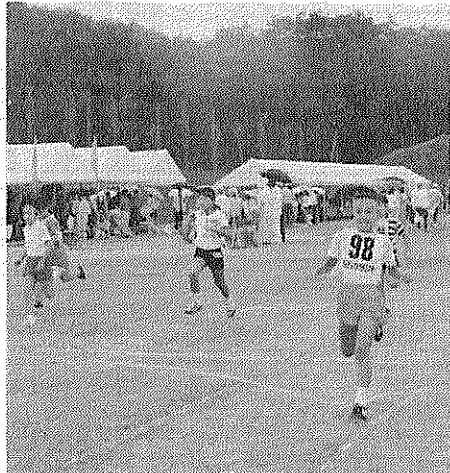

住民相互の交流と自己の記録に挑戦する選手たち(昨年の町総体体育大会から)

さあ一本番 みんなで参加育てるスポーツ

陸上競技大会を開催

10月6日 府民総体予選も兼ねる

十月六日(日)午前八時から田辺木津川運動公園で「町民総体・陸上競技大会」を開催します。同大会は府民総体陸上競技会の予選会も兼ねて実施します。出場者は別添配布のプログラムを参照し、九月十六日までに各区・自治会体育委員(事業所、グループは中央体育館☎2-1-50)へ申し込んでください。ポウリングの予選会も九月二十二日午後五時から城陽ボウルで府民総体ポウリング競技田辺町予選会をむ。

トレーニング室 使用講習会
田辺中央体育館は、トレーニングルーム使用講習会を開きます。
日時 十月二十七日(日) 午後一時～三時と午後三時～三十分、五時～三十分の二回
場所 田辺中央体育館トレーニングルーム
対象 町内に在住・在勤・在学する十六歳以上の入定員三十人ずつ、計六十人。多数の場合は公開抽選により決定

高齢者のためのスポーツの集い
日時 九月十二日(木) 午前十時～正午
クリーニングで色落ち
金額保障より代替品が有利
クリーニングに出したスキーウェアが色落ち、焦げ目らしきものも...
府消費生活科学センターによると、スキーウェアの耐用年数は二年、購入して二年半(十六～十八カ月)

子宮がん検診 30日まで受付

町福祉部保健課では、「子宮がん検診」の申し込みを受け付けています。対象は三十歳以上の女性(特に、高齢者の受診をお勧めします)。実施期間 平成三年十月～平成四年一月
場所 原則として町内医療機関(太田医院・山中産婦人科医院)
内容 細胞診と内診
費用 八百円(老人医療受給者や生活保護世帯の人

消費生活物資調査表

品目	規格	単位	平均販売価格(円)	
			7月	8月
食パン	普通品(スライスしたもの)	1斤	158	165
サラダ油	ポリ容器入り	700g	349	350
砂糖	白(ポリエチレン袋入り)	1kg	242	240
牛肉	すきやき用中肉	100g	356	365
ばれいしょ	メークイーン	1kg	355	417
まぐろ	切身 刺身用	100g	387	368
LPガス	一般家庭用	10m ³	4,991	5,086
ティッシュペーパー	400枚入(200組)	5箱	553	558
台所用洗剤	中性(液状)	600ml	260	260
灯油	配達価格	1缶(18ℓ)	953	955

(注) 調査価格は、消費生活モニターが日常の買い物に利用する町内店舗での平均価格で、町全体の平均価格ではありません。なお、消費税分3%は平均価格に含んでいます。

場所 同体育館アリーナ
対象 六十歳以上の入参加費 二百円
内容 タナベースポール・ラリー卓球・ユニカール
・輪投げ
当日、同体育館へ直接申込みください。
※屋内用くつ持参のこと

町太極拳協会(町文化協会登録)では、気功教室を開きます。
日時 十月五日
日 六か月間、毎週土曜日、午後二時～三時三十分
会場 中央公民館他(☎2-1-50)まで

年金 20歳になったら必ず国民年金

二十歳以上(学生含む)で、農林業、自営業などの給与所得者でない人は必ず「国民年金」に加入しなければなりません。これらの加入者を第一号被保険者といいま

今年四月から実施されている二十歳以上の学生の国民年金への加入義務化は、学生のアルバイト、学生納付がどうしても困難なときは保険料の免除制度もあります。「加入手続き」や「免除申請」など、くわしくは町福祉部国民年金課(☎3-1122)にお問合わせください。

「命の尊さ」考えよう

九月九日は「救急の日」です。もう一度、命の尊さと身の回りで起きやすい事故、病気に對する救急処置について考えてみませんか。九月七日午後一時から宇治市文化センターで「救急フェア911イン宇治」を開催します。救急講座やアシメ、プラスパンドなどが行われます。家族そろってご参加ください。

9月9日は「救急の日」

「気功教室」開きます

町太極拳協会(町文化協会登録)では、気功教室を開きます。
日時 十月五日
日 六か月間、毎週土曜日、午後二時～三時三十分
会場 中央公民館他(☎2-1-50)まで

町広報映画の貸出と販売

貸出は無料、販売はビデオ版1本5,000円
VHS、βのそれぞれの日本語と英語版。映画は16mm。
☆☆☆☆☆☆☆☆☆☆
お問い合わせは、町管理部情報課(☎3-1122)へ

田辺金融会

京都銀行 田辺支店
京都銀行 大住支店
京都信用金庫 田辺支店
京都信用金庫 三山木支店
京都共栄銀行 田辺支店
南都銀行 田辺支店
南都銀行 三山木支店
京都信用金庫 田辺支店
京都信用金庫 大住支店
京都信用金庫 三山木支店
京都信用金庫 田辺庁舎前支店
京都中央信用金庫 田辺支店
伏見信用金庫 田辺支店

21世紀へ健康を考える

雪印牛乳・低温殺菌牛乳・低脂肪乳・生クリーム・スポーツドリンク・日冷の角水・各種自販機

ミルクのことなら

地域が求める信用店をめざし健康と繁栄を贈る

株式会社 きたがわ

田辺町三山木山崎1の3
TEL(2)-0055
FAX(3)-4724

一休寺霊苑指定 甘南備寺霊苑指定

石碑・庭園石・石垣 建築石材加工

石幸江守石材店

田辺町南里2
☎2-0450

フジカラー

純正カラープリント

1時間仕上

田辺富士写真店

近鉄新田辺駅東住宅地北東角
TEL 2-3062

町政カレンダー

20日心配ごと相談開設

町社会福祉協議会では、9月20日(金)午後1時30分から4時まで、水取コミュニティセンターで「心配

ごと出張相談所」を開きます。お気軽にご利用ください。くわしくは同協議会(☎2-2222)へ。

SEPTEMBER

9

Sun. 日 | **Mon. 月** | **Tue. 火** | **Wed. 水** | **Thu. 木** | **Fri. 金** | **Sat. 土**

表の見方

成相=成人健康相談
老相=老人健康相談
心相=心配ごと相談
結相=結婚相談

保セ=保健センター
(☎3-2662)
中公=田辺中央公民館
(☎2-2552)
北セ=北部住民センター
(☎3-7955)
中体=田辺中央体育館
(☎2-1501)
福セ=福祉センター
(☎2-2222)

③ 茶道教室(北セ9:30~12:30) 乳幼児教室(中公9:30~11:30) 茶道教室(中公13:00~16:00)	④ 書道教室(中公9:30~11:30) 女性セミナー(中公10:00~13:00) 消費生活相談(役場2階民生課相談室13:30~16:00)	⑤ 乳幼児相談(保セ9:00~11:00) 陶芸教室(北セ9:30~16:00) 巡回無料法律相談(福セ13:00~15:00)心相(福セ13:30~16:00)	⑥ 家庭教育学級(北セ10:00~12:30)	⑦ 		
⑧ 休日応急診療所開設(受付8:30~14:30) ニューメディア教室(田辺高校10:00~12:00) KYOのあけぼのフェスティバル91(京都国際会館10:30~16:30)	⑨ 成相(保セ9:00~11:00) 母親教室<後期>(保セ9:30~12:00) 三種混合(保セ13:30~14:30)	⑩ ふるさとを学ぶ講座(中公10:00~12:00) 3か月児健診(保セ13:00~14:00) 結相(福セ13:30~16:00)	⑪ 書道教室(中公9:30~11:30) 料理教室(中公10:00~14:00) 女性セミナー(中公13:30~15:30)	⑫ 婦人学級(北セ10:00~12:30) 消費生活講座(中体10:00~12:00) 親と子の水泳教室(プール10:30~11:45)=以後19日、26日	⑬ 女性水泳教室(プール10:30~11:45)=以後20日、27日 高船老人大学(高船公民館13:30~15:30) 音楽教室(北セ19:30~21:00)	⑭ 役場閉庁 南部セミナー(山本構造改善センター10:00~12:00)成人水泳教室(プール10:30~11:45)=以後21日、28日、郷土史講座(北セ14:00~16:00)
⑮ 敬老の日 休日応急診療所開設(受付8:30~14:30) 第11回町心身障害児スポーツ大会(中体10:00~15:00) ニューメディア教室(田辺高校10:00~12:00)	⑯ 振替休日 休日応急診療所開設(受付8:30~14:30)	⑰ 成相(保セ9:00~11:00)乳幼児学級(中公9:30~11:30)茶道教室(北セ9:30~12:30)1歳6か月児健診(保セ13:00~14:00)心相(福セ13:30~16:00)茶道教室(中公13:00~)	⑱ 書道教室(中公9:30~11:30)大住老人大学(北セ10:00~12:00)女性セミナー(中公13:30~15:30)消費生活相談(役場2階民生課相談室13:30~16:00)	⑲ 高齢者人材養成講座(中公10:00~12:00)料理教室(北セ10:00~13:00)消費生活講座(中体10:00~12:00)年金相談(福セ13:30~16:00)老相(常磐苑13:30~15:00)	⑳ 家庭教育学級(北セ10:00~12:30) 心相(水取コミュニティセンター13:30~16:00) 音楽教室(北セ19:30~21:00) 中国語教室(中公19:30~21:00)	㉑ 版画教室(北セ13:30~16:30) 
㉒ 休日応急診療所開設(受付8:30~14:30) 第6回町民合唱祭(中公14:00~17:00) 生け花展(コミュニティホール9:00~16:00)23日まで	㉓ 秋分の日 休日応急診療所開設(受付8:30~14:30)	㉔ 成相(保セ9:00~11:00)3か月児健診(保セ13:00~14:00) 結相(福セ13:30~16:00)	㉕ 書道教室(中公9:30~11:30) 心相(福セ13:30~16:00)	㉖ 消費生活講座(中体10:00~12:00) 3歳3か月児健診(田辺保健所13:00~14:00)	㉗ 9か月児発達相談(保セ9:30~11:30・13:00~14:30) 音楽教室(北セ19:30~21:00) 中国語教室(中公19:30~21:00)	㉘ 役場閉庁 南部セミナー(水取コミュニティホール10:00~12:00) とうちくセミナー(14:00~16:00)
㉙ 休日応急診療所開設(受付8:30~14:30) 府民祭典・まなびの祭典(役場周辺10:30~)	㉚ 成相(保セ9:00~11:00) 麻しん(保セ13:30~14:30) 英会話教室(中公19:30~21:00)	㉛ 乳幼児学級(中公9:30~11:30)茶道教室(北セ9:30~12:30)家庭教育学級(北セ10:00~12:30)英会話教室(中公19:30~21:00)	㉜ 書道教室(中公9:30~11:30) 女性セミナー(中公13:30~15:30)	対象は町内在住の青年(十六歳以上三十歳の男女) 婦人スポーツ教室 内容バレーボール 日程・場所地域により異なりますのでお問合せください 対象は町内在住・在勤の	青年スポーツ教室 内容バレーボール 日程・場所地域により異なりますのでお問合せください 対象は町内在住の青年(十六歳以上三十歳の男女) 婦人スポーツ教室 内容バレーボール 日程・場所地域により異なりますのでお問合せください 対象は町内在住・在勤の	町教育委員会は、青年・婦人スポーツ教室を開きます。十八歳以上の女性 年少児の保育もありますのでご利用ください。 申込・問合せ先は、いずれも田辺中央体育館(☎2-1501) 総体女子バレーとバドミントン開催 町社会体育協会と町教育委員会で、町民総体バレー

スポーツの秋到来

青年・婦人の受講者募集

町教育委員会は、青年・婦人スポーツ教室を開きます。十八歳以上の女性 年少児の保育もありますのでご利用ください。 申込・問合せ先は、いずれも田辺中央体育館(☎2-1501) 総体女子バレーとバドミントン開催 町社会体育協会と町教育委員会で、町民総体バレー

移動図書館(かんなび号)巡回日程表

地区名	駐 車 場 所	駐 車 時 間	巡回日
火	興 戸	ハイツポーラニア西隣	2:00~2:40
火	新興戸	でんかほうす北西隣	2:50~3:40
火	草 内	草内小学校北隣	3:50~4:50
曜	高 木	高木橋南100M東入ル	2:00~2:50
曜	多々羅	田辺自動車前	3:00~3:40
日	水 取	水取コミュニティセンター	3:50~4:40
水	天 王	天王バス停前	2:00~2:40
曜	高 船	農協倉庫前	2:50~3:30
曜	打 田	打田構造改善センター	3:50~4:40
日	松 井	松井児童公園内	2:50~3:30
日	健康村	健康村公民館前	3:50~4:40
木	宮ノ口	白山神社西児童公園	2:30~3:10
曜	江 津	江津公民館前	3:20~4:00
曜	南山東	南山児童公園内	4:10~4:50
日	東	サンロイヤル新田ア카데미	2:00~2:50
日	飯 岡	飯岡バス停前	3:00~3:50
日	山 本	農協山本出荷場前	4:00~4:50

町絵画展作品募集

11月に中央公民館で受付

中央公民館と町文化協会では、十一月二十二日から三日間、町コミュニティホールで開く「第十回田辺町絵画展」の作品を募集します。

作品の規格は洋画、日本画、水彩画、水墨画など(ちぎり絵など手芸的なものは除く)自由ですが、額装・表装が必要です。

出品資格は町内に在住、通勤、通学している人(中学生以下は除く)

出品受付は十一月十二日午後二時から

場所 田辺中央公民館大ホール

町税の納付は口座振替で

手続は各金融機関(郵便局含)の窓口へ

〈今月の町税等〉
町府民税...第2期
国民健康保険税...第3期
お早めに納付ください
町総務部収納課(☎3-1122)

参加者は田辺東PTAコーラス、大住ヶ丘少年少女合唱団、大住森のコーラス、大住シンフォニックパラス、ゴール・ハレルヤ

問い合わせは町文化協会事務局(☎2-9550)

町文化協会は、町内のアマチュアサークルが、日ごろの活動成果の発表と交流の輪を広げ、住民参加で文化活動の充実を図ろうと「第六回田辺町民合唱祭」を開きます。家族そろってご鑑賞ください。

日時 九月二十二日(日)午後二時から

場所 田辺中央公民館大ホール

消費生活相談日

日時 第1・第3水曜日 午後1:30~4:00

場所 田辺町役場2F 民生課相談室

相談員 京都府消費者生活コンサルタント

九月のギャラリー
油絵・中国書画展
九月の中央図書館のギャラリーでは、白いキャンパスの油絵展、日中友好協会の書画展が開かれます。入場は無料ですのでお気軽にお越しください。

中央図書館のギャラリーは、住民の方の文化、芸術、趣味の発表の場です。展示を希望される方は図書館まで(☎5-2500)。

聖愛・そよかせ 幼稚園児を募集
私立聖愛幼稚園(田辺)とそよかせ幼稚園(大住)は、平成四年度の新入園児を募集します。受付は十月一日(火)から、募集要項と入園願書は九月十五日から両園で配布します。

くわしくは、九月十五日以降に聖愛幼稚園(☎3-5506)・そよかせ幼稚園(☎3-10950)へお問合せください。