

京都府田辺町
郵便番号 610-03
京都府綴喜郡田辺町田辺280
電話 0774631122

田辺町だより



留守家庭児童会にも利用され、子どもたちの笑顔が絶えない田辺児童館（移転新築された田辺児童館で）

子供たちの情操はぐくむ拠点

療育教育の充実をめざした町立児童館が、田辺小学校西側に完成しました。同児童館は、鉄筋コンクリート造り二階建て、外観には木材を使用、一部五角形造りとするなど「あたたかさ」と「やさしさ」を強調した施設となっています。

田辺小学校 西側に完成 移転新築の田辺児童館

田辺小学校西側に新築移転工事を進めていました、町立田辺児童館が完成し五月八日、開館式が行われました。はじめに、原田町長が「この児童館を子どもたちの健康で笑顔の絶えぬ健やかな成長と情操をはぐくむ場所として、いつまでも大切にしてください」とあいさつし開館を祝いました。保護者からは「配りかされた建物で、温かい家庭の



開館を祝い児童から花束を受けとる原田町長

ようであらう」とお礼のべられました。同児童館は、JR田辺駅東側にあったものを、駅前区画整理事業に伴って今回

療育教育の充実

「今年のお茶は、いかがですか」——五月十四日、原田喜代次町長、永江幸司組合長らは、今年度の全国・関西茶品評会に出品を予定している町内十九戸の茶生産農家を激励して回りました。原田町長は「製茶の最盛期で忙しい時期、健康には十分気を付けてがんばってください」と作業する人たちを励ました。訪問先では、忙しい最中あまい田辺玉露でしばしのお茶談話。「月初めの霜害が心配でしたが、被害は少なくて今年もいいお茶が出品できそう」とのこと、この日の町長らの激励にきつと応えてくださったそうです。品評会上位入選で。

今年のお茶は、いかが

原田町長らが茶農家を激励

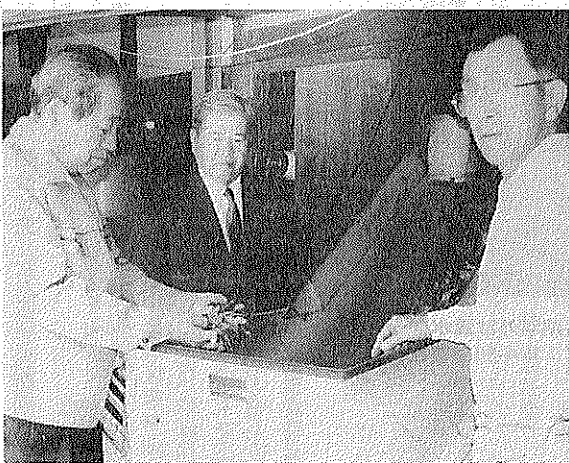

出品茶農家を訪問する原田町長ら（飯岡で）

6月中は無料開放

水と親しみながら地域コミュニケーションをはかろうと、田辺公園内に建設を進めていた「田辺公園プール」が六月十五日にオープンします。同プールは、中央体育館南側に完成。屋外は流水プール、屋内は温水プールで二年中利用することが出来ます。なお、一般公開は十五日午後一時三十分から、ただし、六月三十日までは無料開放とします。（2・3面に関連記事）

田辺公園プール15日オープン

さるように入水スロープも設置し、誰もが自由なくスポーツやリハビリテーションなど、その目的にあつた楽しみ方ができるようになっています。「田辺公園プール」の概要は次のとおり。体育施設 地下一階、地上二階建てで、地下一階は機械・電気室など、一階部分はプール、ロッカー・シャワー室、事務室、救護室、監視室、採暖室、二階は観覧ホールとなっています。屋内プール 泳ぎを主にした二五歳の競泳プールとサププールを配置し、各種水泳スクールや水泳競技に活用、夏期以外は温水となるため年間を通して使用することが出来ます。屋外プール 主にレクリエーション用として青空の下で楽しく水に親しめる

原田賢一さん
平成三年春の叙勲が発表

地道な努力に栄誉

原田賢一氏に春の叙勲

原田賢一さん（左）と夫人（右）が、平成三年春の叙勲が発表された。府内では九十九人が栄誉に輝かれ、本町では元大阪税関監視部長の原田賢一さん（74）が、勲四等瑞宝章を受けられました。原田さんは、二十四年間、税関行政に三十九年、「一生けんめいやってきただけ。本当に感謝しています」と話す原田さん。昭和十四年に大阪税関に入関、五十二年に退職する（途中軍役に就く）まで三十五年間にわたって、税関行政に尽力されてきました。一般には関心の薄い税関の仕事ですが、二十四時間体制で税金、検査、取締り関係を行うハードな業務。その上、慣習やことばの異なる外国人相手でのストレスも多かったとのこと。「今回の受章が、税関への関心と多くの後輩たちへの励みになってくれれば、これが一番うれしい」と語られています。

NHKの朝の連続テレビドラマ「君の名は」は、以外にも不評だと聞く。その原因のひとつに「時代感」の違があるように思う。戦後間もない昭和二十七年、貧しくてやりきれない当時の日本の現実とドラマの間になんらかの接点があったように思う▼戦後四十年、このドラマが理解できないほど、今日の日本人は本当に豊かになったのだろうか。今日、ブームになった感がある「イベント」や「地域おこし」事業も、最後は収支レベルでその事業の評価が下される▼しかし、いつまでもそれだけにとらわれていては「豊かさ」は現実のものとはならない。大切なのは、それぞれ自分なりの豊かさの実現に励めるような社会環境をつくり上げていくことだと思ふ▼「君の名は」には、今の日本人が忘れてしまった大切なものがある。今日の裏返し作品として、視点を委ねてみると案外接点が見えてくると思う。

町の人口

平成3年5月1日現在
()は4月1日現在

男	23,884人 (23,769)
女	24,256人 (24,152)
計	48,140人 (47,921)
世帯	14,952世帯 (14,758)

＝4月中の異動＝

出生	25人	死亡	12人
転入	498人	転出	292人

町の木 南京はぜ
町の花 ひらどつつじ

健康づくりの拠点

スポーツ、レクリエーション、リハビリなどその目的に応じて、大人から子どもまで楽しめます

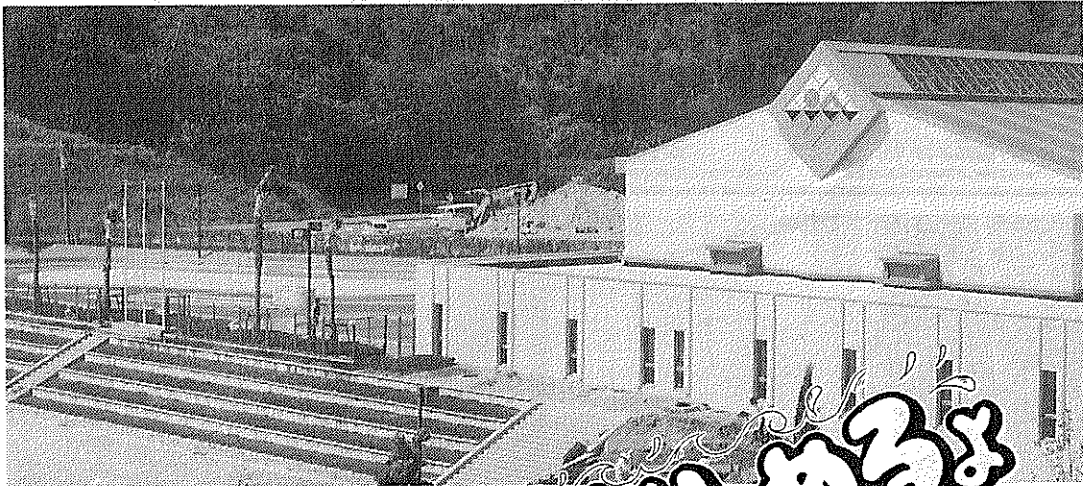

1年中温水楽しめるよ

「田辺公園プール」は、十五日午後から使用できます。なお、六月中は無料開放とします。同プールは、屋内は温水プール、屋外は流水プールや幼児用プールとなっています。また、車イスでも利用できるように入水スロープを設けるなど、子どもから大人まで、だれでも一年中楽しむことができます。みなさんの交流の場、健康づくりの場として活用ください。

田辺公園プール

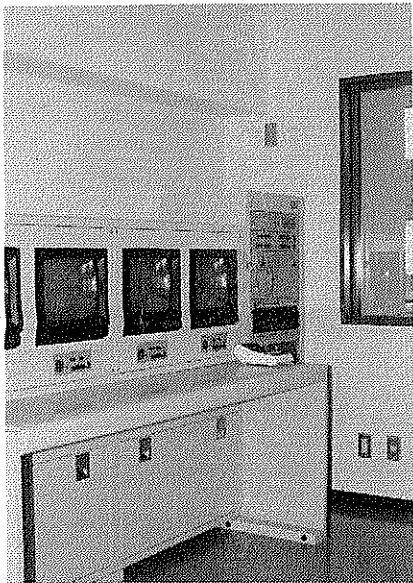

監視室 特に安全面には力を入れています



室内プール 夏期以外は温水プールとして1年中利用できます

15日オープン



流水プール 主にレクリエーション用として中心には人工島も設けています

町議会 議長に市田氏選出

常任委員会の構成も

平成三年第一回田辺町議会臨時会は五月十三日開会され、正副議長や常任委員長などが選出されました。その結果、議長に民政クラブの市田富雄議員(公明)、副議長には同じく民政クラブの小林弘議員(公明)が選出されました。議長は、自由クラブの中村三和議員(公明)が選出されました。同時に、常任委員会、特別委員会の

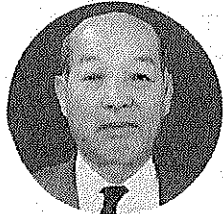

市田 富雄議長



小林 弘副議長



中村三和監査委員

構成と正副委員長の互選も行われ次のとおり決まりました。(敬称略) ◎は委員長、○は副委員長

【総務】◎那角治(共産党)、○松本耕治(平成会)、市田富雄(民政クラブ)、中村三和(自由クラブ)、水野恭子(共産党)、橋本幸治(共産党)、橋本幸治(共産党)、中川進(民政クラブ)、古川義和(自由クラブ)、小林弘(民政クラブ)、中西稔(共産党)、小西源吾(平成会)、畑俊宏(公明党) 【産業水道】◎上田政一(産業水道) ◎橋本幸治(平成会)、那角治(共産党)、小林正路(社会党) 【建設】◎井上薫(共産党)、○吉村儀一(民政クラブ)、辻建二(民政クラブ)、上田登(自由クラブ)、塚本一夫(平成会)、小林正路(社会党) 【広報編集特別委員会】◎橋本幸治(公明党)、○松本耕治(平成会)、那角治(共産党)、小林正路(社会党)、片岡保治(共産党)、小林正路(社会党)、中川進(民政クラブ)、古川義和(自由クラブ)、橋本幸治(公明党)

安岡氏を選出

町政協力員連絡協議会の本年度の役員が決まりました。(敬称略)

会長 安岡正夫(田辺) 副会長 松本進(三野) 幹事 林成晃(出垣内) 古川政治(東)、大富義一(水取)

河原区は西村有区長 四月一日現在、未定でした河原区の町政協力員は、西村有氏(2-1067)

書道作品を募集

「平和都市宣言の町」として、平和の尊さを広く訴え、後世に伝えていくための啓発事業として、毎年八月に町コミユニティホールで「田辺町平和展」を開いています。

今年も同展の展示作品の一部として、「平和書道展」の作品を次のとおり募集します。

作品 書道(市販の半紙、短冊または面仙紙半切を使用)で一人一点 問合せ先 町総務部総務課(3-1 課題) 「平和都市宣言の町」または 1-122

三郎代表取締役・大阪市西区)から、福祉施策の充実にと二十万円の寄付がありました。近代警備保障株式会社の寄付がありました。

「平和都市宣言の町」として、平和の尊さを広く訴え、後世に伝えていくための啓発事業として、毎年八月に町コミユニティホールで「田辺町平和展」を開いています。

田辺町平和展 縮切は7月12日 田辺町平和展 縮切は7月12日

募集期間 六月二十四日(月)から七月十二日(金)まで 応募方法 作品裏面の右端下部に、鉛筆で住所(番地まで)、氏名(ふりがな)、性別、電話番号をかき書で記入し、町総務課へ直接持参してください 問合せ先 町総務部総務課(3-1 課題) 「平和都市宣言の町」または 1-122

善意の寄付

三郎代表取締役・大阪市西区)から、福祉施策の充実にと二十万円の寄付がありました。近代警備保障株式会社の寄付がありました。

実認 ゴ表
印印 ゴム
印印 印札

竹村印判店

J R 田辺駅西行200m
☎ ② 1427

Happy Brides

お2人の愛の門出に
厳粛な挙式と華麗な披露宴

お問い合せ・ご予約は
京都 麗 休暇センター
田辺町多々羅 TEL(07746)2-3500

田辺金融会

京都銀行 田辺支店
京都銀行 大住支店
京都信用金庫 田辺支店
京都信用金庫 三山木支店
京都共栄銀行 田辺支店
南都銀行 田辺支店
南都銀行 三山木支店
南都信用金庫 田辺支店
南都信用金庫 大住支店
南都信用金庫 三山木支店
南都信用金庫 田辺庁舎前支店
京都中央信用金庫 田辺支店
伏見信用金庫 田辺支店

21世紀へ健康を考える

雪印牛乳・低温殺菌牛乳・低脂肪乳・生クリーム・スポーツドリンク・日冷の角水・各種自販機

ミルクのことなら

地域が求める信用店を
めざし健康と繁栄を贈る

株式会社 きたがわ

田辺町三山木山崎1の3
TEL(2)-0055
FAX(3)-4724

一休寺霊苑指定
甘南備寺霊苑指定

石碑・庭園石・石垣
建築石材加工

石幸江守石材店

田辺町南里2
☎ 2-0450

大人300円、小人100円

「田辺公園プール」は六月十五日午後一時三十分から一般開放します。なお、六月中は無料とします。七月一日からの利用については次のとおり。(下表参考)

夏期(7・8月)は、屋内プールと屋外プールを共通として、一日一回の使用料は大人三百円、小人百円。夏期以外の利用は、屋内プール(温水)のみとします。利用時間については、午前の部(9時30分～12時30分)、午後の部(1時30分～4時30分)、夜間の部(7時30分～10時)に区分されています。

プール監視員を募集します。平成三年度のプール監視員等のアルバイトを募集します。平成四年二月二十九日まで随時行っています。ただし、第二・第四土曜日、日曜日、祝日は除きます。

申込期間 平成四年三月二十九日まで随時行っています。ただし、第二・第四土曜日、日曜日、祝日は除きます。

申込先 昭和二 町教育委員会社会教育課(53-1112)

区分	時間	大人	小人
夏期 7/1~8/31	普通券 (9:00~17:00)	300円	100円
	回数券(11回分)	3,000円	1,000円
夏期以外 (温水) 9/1~6/30 <室内のみ>	午前 (9:30~12:30)	500円	200円
	午後 (13:30~16:30)	500円	200円
	夜間 (17:30~20:00)	500円	200円
	回数券(11回分)	5,000円	2,000円
団体利用	20人以上	通常料金の8割	

※夜間の部(温水)は、当分の間実施しません

榊原・北尾氏を 緑化功労で表彰

五月二十六日、「京都みどりの祭典」(第四十二回全国植樹祭)の開催を記念して、府内の緑化に功績のあった個人(六十三人)や団体(六十三団体)に対して、「京都みどりの祭典」記念緑化功労者表彰(知事表彰)が行われました。



榊原 時造さん



北尾 寛造さん



「公約実現に全力」 原田喜代次町長が初登庁

七期目の町政を担当する原田喜代次町長が、五月二日初登庁しました。庁舎玄関前での初登庁式には町職員など約五百五十人が出迎え、住民と職員代表がそれぞれ花束を贈りました。

これに対し原田町長は「二十一世紀や市制を展望するなかで高齢化社会や学研関連の整備事業への対応など、あらゆる基盤整備を進めていく必要がある。私も初心にかえって、全力でこれらの実現を進めていきたい。職員のみならず住民と対話し、住民の生命と暮らしを守るという立場にたつて、それぞれの業務にあたってほしい」と訓示しました。

作品の規格 縦59センチ・横42センチ(A2版)を縦長に使用し、使用色は四色以内で、必ず「通商産業省」「工業統計調査」「平成三年十二月三十一日」の文字を入れてください。

応募方法 平成三年六月二十六日(水)までに、町管理部企画課統計係(田辺町田辺八〇 53-1122)へ郵送または持参してください。

その他 入選作品は通産大臣から表彰します。談を受付けています。

図書室を休室します

七月初旬オープン予定の町立中央図書館はコンピュータシステムによる図書管理を行うほか、北部住民センター図書室をオンラインで結び、より充実した図書業務を行います。これらの作業(オンライン「案内」)七月開館予定の用でできます。中央図書館は、六十四名 また、ギャラリーは、美

【中央図書館施設利用の案内】 七月開館予定の用でできます。中央図書館は、六十四名 また、ギャラリーは、美

【中央図書館施設利用の案内】 七月開館予定の用でできます。中央図書館は、六十四名 また、ギャラリーは、美

北部住民センター図書室が収容でき、各種の視聴覚術工芸などの創作活動の発表の場として一般にも開放されます。これらの施設の使用については、事前に申込みが必要で、受付は七月六日からです。

七月一日現在で、平成三年事業所統基盤資料として、国や地方公共団体で幅広く利用されます。事業所から申告された調査内容は、統計を作るためだけに用いられ、その他の目的には使用されませんので、ご安心ください。

六月下旬に、調査員が調査票の記入をお願いします。記入後は調査員が回収にうかがいます。

ご協力ください

七月一日 全国一斉に

事業所統基盤資料として、国や地方公共団体で幅広く利用されます。事業所から申告された調査内容は、統計を作るためだけに用いられ、その他の目的には使用されませんので、ご安心ください。

相手気づかう 人間関係を

人権擁護委員とは子どもからおとなまで、わたしたち一人ひとりの「基本的人権」は、憲法によって保障されています。ところで、日常生活の中で、これは人権問題ではないだろうかと感じたり、法律上どのようなものかわからなくて困ったという経験はありませんか。たとえば、近所つきあいでのうわさによるいやがらせ、騒音、悪臭、プライバシーの侵害、私的制裁(村八分)の問題など。このような問題でお悩みの方は、人権擁護委員に気軽に相談ください。相談は無料で、秘密は守られます。

田辺町では、次の方々が法務大臣から人権擁護委員に委嘱されています。(敬称略)

安倉清(52-2762)、小西悠次(52-1429)、高橋富美子(52-10230)、南昭哉(55-0127)、前川正男(52-2775)

また、町福祉部生活課(53-1122)でも相談を受付けています。



明日へ 人権を育てる

やっぱり女性は...

A会社が、女性であってもできるはずだと、大学卒の女性を採用し、幹部候補者として登用した。彼女は最善の努力をしたが、能力的に限界を感じて辞職した。一方、B会社でも大学卒男性を幹部候補者として登用した。彼は最善を尽くしたが、やはり能力的限界を感じて辞職を提出した。この時の両者に対する評価はどうなるでしょうか。A社では「いくら大学卒といっても、やっぱり女性は駄目だな」となり、B社では「いくら大学卒といっても、なかには駄目なものもあるんだ」ということになりはしないでしょうか。そして、A社は今後女性を幹部に登用することをためらうことになるかもしれません。

特定の個人の問題として判断されるべきなのに、女性に対する偏見があると、女性全体の「やっぱり駄目だな」という評価がされてしまい、一方男性の方は例外的なものとなってしまうのです。このように、

残る女性への偏見 男女同権の確立を

戦後の経済成長のなかで女性の就業が増えています。昭和二十三年には、二二〇万人だったといわれていますが、現在では一五〇〇万人を越えるには飛躍的に伸びているのです。特に三十代のフルタイム(八時間労働)の落ち込みが大きく、これは家事・育児が女性の仕事であるとする社会通念が拘束力となっていると考えられます。つまり、結婚したり妊娠すると退職し、育児などが一段落してからまた不安定なパート雇用になるというパターンが見られます。

いまや、女性の就業は、日本の産業経済にとって欠かすべし存在となつてきています。しかし、女性に生れたという、自分で選択したり、変更したりできない理由でもって不安定な低賃金労働のすそ野を占めている実態があります。これは、女性が男性に追随し、その保護のもとで食べさせてもらい家事・育児に専念すべきであるという家長制にもとづく考え方ではないでしょうか。このような考え方が支配的であるかぎり、さまざまな差別が生じてくるのです。(写真と本文は関係ありません)

消費生活

便利な通信販売のトラブル

通信販売は新聞や雑誌、ラジオ、テレビを介してカタログなどに掲載された広告により、消費者が郵便や電話などで注文した商品やサービスを購入者が消費者の指定場所に届ける販売方法です。家にいながらにして商品やサービスを受け、時間を効率よく使える現在に合ったシステムです。通信販売の利用高は年々増加しています。それに伴って「考えていたものとは違ったものが送られてきた」「前払いなのに商品が届かない」などのトラブルも増えています。

消費生活物資調査表

Table with columns: 品目, 規格, 単位, 平均販売価格(円) 4月, 5月. Rows include items like パン, サラダ油, 砂糖, 牛肉, etc.

(注) 調査価格は、消費生活モニターが日常の買い物に利用する町内店舗での平均価格で、町全体の平均価格ではありません。なお、消費税分3%は平均価格に含んでいます。

経喜地区保護司会で初の女性会長に決まった 高橋 富美子さん

更生保護に三十余年、そをつかぬ人間に育てられた「大なり小なり人生にまつまらぬこと。『うそはどろぼう』ではない人はいない、それは人間というものは非常に弱いものだからです。しかし、その弱さに流されてはいけない」と話す高橋さんは、現役の保護司さん。



「人間は本当は弱いものです」という高橋さん

女

「人生は七転び八起き」をモットーに、今わからぬ橋さん。最後に「今の子どもたちも明日はわかってくれぬことを信じて、人生の苦難に直面する若者たちを励ましていくのです。それをほめます。」「しんどいけれど、くんでくれるのが親であり、本当の喜びと感動を語り、家族であり、地域であり、してくれる仕事です」と高橋さん。

マルおくん (南久美子)



悪徳商法被害防止へ 悪徳商法による被害がますます増加しています。悪徳商法には、悪徳商法に関する情報の提供、地域のみならず、消費生活に関する啓発活動、そして消費者を行政の相談窓口につなぐパイプ役になって活動していただきます。消費生活に関する問題をご相談下さい。

自然と歴史、産学が共存 茨城県つくば市と言えは、茨城県つくば市と市を結ぶ「紫匂う我等の山」と小学校の校歌にも歌われていたところとして、関西でも随分多くの人に知られるようになり、私たちが茨城県つくば市におりました。二十年前までは、関東平野の豊かな田園風景がどこまでも広がっており、京浜地帯の農産物供給地としての大きな役割があったように思います。

Advertisement for real estate services including '住アスリート大久保へ' and contact information for 'センターハウス'.

Advertisement for TOYOTA and DAIHATSU services, featuring '指定サービス工場 上村自動車' and contact number 'TEL 2-0176(代)'.

Advertisement for Daiei Stationery & Office Supply, listing various office products and contact information for '株式会社 大栄'.

Advertisement for 'ゆっくり走ろう田辺町' (Slowly Drive in Tabi Town), offering car inspection services and contact information for '田辺町多々羅'.

Advertisement for '岡井宇一 税理士事務所' (Okai Kazuo Tax Accountant Office), providing tax and legal services with contact number 'TEL 2-0251'.

ママだいじょうぶ

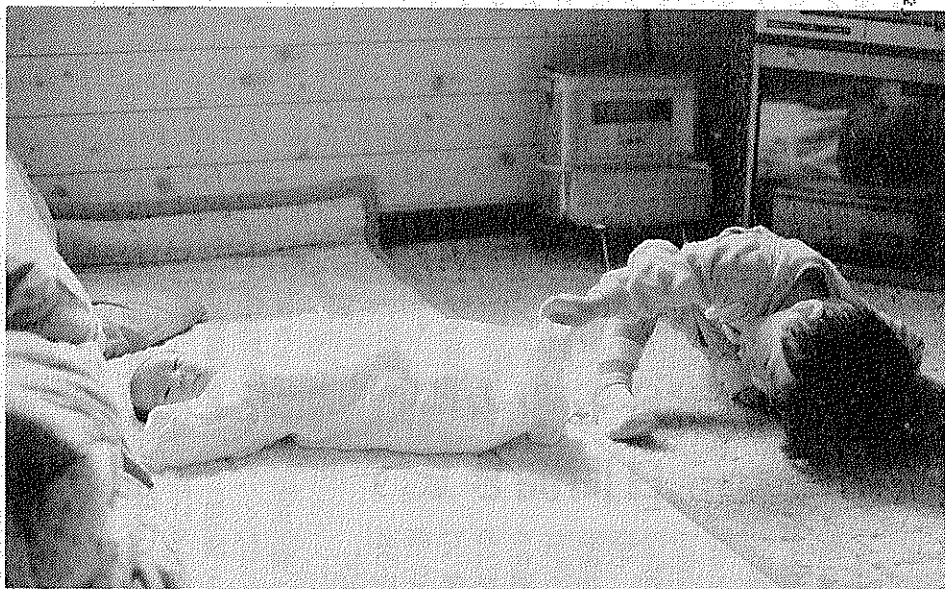

もうずいぶん昔の写真なのですが、二女の瑛子が生まれて5日目に発見した、長女優子のチョビリおませなお世話姿を撮りました。西川常子さん(三野)

環境 田辺生活学校も運動を展開

みんなの手で「地球の環境を守ろう」といった運動が高まっています。四月十二日はアース・デー、五月三十日はごみゼロの日、六月は環境月間と私たちのまわりでは、人々の意識を高めようと色々な催しが計画、実行されています。田辺生活学校でも「ごみを減らし、資源を守る」の運動は、十年來の取り組みとなつていきます。

みなさんの家庭から出されるごみの中で、最も増えつつけているのは何かごぞんじでしょうか。それは包装容器です。家庭ごみの六〇％はプラスチック材の包装容器といわれています。そこで、生活学校では「使い捨て容器トレー」について実態調査をしました。その結果、アンケートに答えた人の九八％は、トレーがごみの量を増やし、生産者、流通業者、消費者、自治体と一体になって考える時です。

紹介します私のカメラ

田辺高等学校ハンドボール部

石田 真也さん

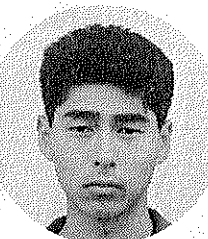

インターハイ予選 ベスト8を目標に

僕達、田辺高校ハンドボール部は、現在三年生四人、二年生二人、一年生十八人、マネージャー二人、計二十六人で、国体選手でもある加藤先生の指導のもと活動しています。

先日の春季大会では、二回戦敗退、高校総体ではブロンズ別で惜しくも準決勝で敗退し三位という結果に終わっています。現在の練習内容は、普通二時間半から三時間で基礎的な練習を中心に、実践的な練習、主に速攻とディフェンス。それに、体力をつけるためのトレーニングなども行っています。ハンドボールは持久力・瞬発力・跳躍力など総合的な体力を必要とするので厳しい練習をする中で精神面も同時に強くしています。



「たけのこ」 草内幼稚園・5歳 まえだしゅうへいくん

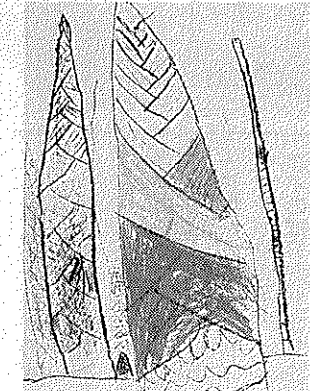

ちいさな美術館



「体のひねり」 新小学校・5年 出合 小都美さん

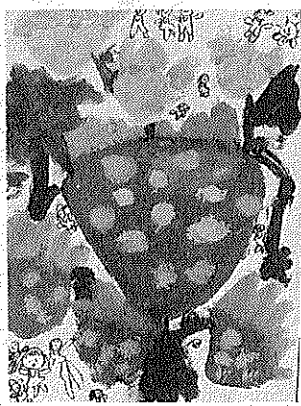

「いちごつみ」 田辺幼稚園・5歳 きはら ゆりさん

「海」 松井ヶ丘小学校・6年 新野 洋君



ポストモダンの思想入門 文化の記号論―新しい文化読解の可能性について― 日時六月五日、十二、十九、二十六日(水)午後三時〜四時三十分 講師 同大経済学部専任 講師 大石雅彦 南山城の古代―田辺町とその周辺の歴史を歩く― 日時六月十四日(金) 午前十時四十五分〜十二時十五分 講師 同大文学部教授 森浩一、ゲスト 歴史カメラマン 松村茂 焼物の歴史と創作―京焼を創る― 日時六月二十一日(金) 午後三時〜四時三十分 講師 同大工学部教授 横山卓雄、ゲスト 京焼窯元 芸作家 三浦竹泉 申込方法 開講日の前日までに同大田辺校地教務課(251-7050)へ電話で申込み。 参加費 無料 第九回海洋教室の参加者を募集 府立青少年海洋センターでは、第九回海洋教室「わかれの海の子」への参加者を募集します。 開校期日 六年生の部 八月六日(火)〜八日(木) 五年生の部 八月二十日(火)〜二十二日(木)のまな事業を行っています。 本年もこれからの事業をますます発展できるように、六・七月を会員増強月間とし、役員が全住民のみならず、役員が全住民のみならずのご理解とご協力をお願いにまいります。またご加入されていない方は、ぜひご入会ください。

産経新聞 朝刊のみ 1ヶ月 2,700円 (消費税込) 朝刊・夕刊 1ヶ月 3,100円 (消費税込) サンエイスポーツ 1ヶ月 2,700円 (消費税込) お申込は 京都府綴喜郡田辺町小穴8 産経新聞新田辺専売所 TEL(07746)3-6747

宇治茶の老舗 今村芳翠園 電話 〇七七四六二一〇〇一八 FAX 〇七七四六一二一八〇四〇

御婚礼予約受付中 CHUSHIN SAN SO 緑のホテル 中心山荘 TEL 2-2248

予約承り中 すし 大・小ご宴会 仕出し 新宿 京都府綴喜郡田辺町水取 TEL(07746)3-1616

改増築110番 あなたの住まいのご相談は 田辺改増センター 山本 TEL 3-5654

茶 京都府綴喜郡田辺町 TEL. 077

納め忘れのままでしては、余裕ができれば「追納」で有利な年金の受給に結びつけます。くわしくは、町福祉部国保年金課(☎3-11-22)まで。

失業や低所得に保険料の免除制度

国民年金には、失業や低所得などで保険料の納付が困難な人を対象に、所定の申請手続きにより保険料が免除される制度があります。さらに二十歳以上の学生を対象にした「免除基準」も設けています。

また、免除を受けた人が、免除された期間の保険料を後から納めることができる「追納」があります。保険料は納め忘れのままでしては、余裕ができれば「追納」で有利な年金の受給に結びつけます。くわしくは、町福祉部国保年金課(☎3-11-22)まで。

「サラリーマンの奥様」手続きを

届出がない場合(二年以上)は未納期間となり、将来年金が受けられなくなるおそれがあります。

届出の必要のある人は、早急に町福祉部国保年金課へ届出てください。

保険料の不要な「サラリーマンの奥様(第三号被保険者)」に該当していても、届出をしなければいけません。また、サラリーマンの奥様(第三号被保険者)の届出をした後で、自分の就職(厚生年金などへの加入)やご主人の退職・転職された場合にも、改めて届出が必要となります。



ふれあい広場



「第四回木津川まつり」が五月五日の子どもの日、木津川草内運動公園をメイン会場に開かれ、家族連れら約七千人でにぎわいました。メインイベントの「段ボールボートレース」では、アイディアあふれるボートが勢ぞろい。今回からは「段ボール大賞」賞金10万円が用意される中、タイムを競い合いました。このほか、魚つかみ大会も親子タコあげ大会、サイクリングラリーなどがくり広げられ、チビっ子の歓声が上がっていました。

手話教室

町ろうあ協会は、聴覚障害者への理解と手話の普及をはかり、交流の輪を広げようと平成三年度の手話教室を開きます。

教室は二部制(午前の部・夜間の部)で、一日二回同じ内容で開きます。

日時 六月十一、二十、二十八、七月五、十二、十九日、午前の部 十時～十一時 夜間の部 七時～八時三十分

受講料 無料 申込・問合せ 随時

福祉センターで5日間開きます

は、自己紹介程度ができていないことを目標として、多数の参加をお待ちしています。

希望者に接種

麻しんの定期予防接種は、単独ワクチン(麻しんのみ)を使用しています。しかし、厚生省の指導により、保護者から特に希望のあるときは、MMR(麻しん、おたふくかぜ、風しん混合)ワクチンの接種もできますので、希望者はハガキにより町福祉部保健課まで申込んでください。

なお、平成二年度にMMR希望の申込みをされて未接種の人は、生後十二

一日から高等学校 奨学金の受付します

対象 母子・父子・身体障害者などの世帯で、三年度の住民税が非課税世帯(生活保護受給者は除く)の人

受付期間 六月一日～二十九日まで(それ以後の申請は、申請月からの支払い害など、不慮の事故で親が

「児童手当現況届」 提出期限は6月中

児童手当または、その特例給付を受給されている人または家族の介助などで来所できる人

訓練回数 二月二回 場所 保健センター 費用 無料

申込・問合せ 町福祉部保健課(☎3-11-22)

MMRワクチン

麻しんの定期予防接種は、単独ワクチン(麻しんのみ)を使用しています。しかし、厚生省の指導により、保護者から特に希望のあるときは、MMR(麻しん、おたふくかぜ、風しん混合)ワクチンの接種もできますので、希望者はハガキにより町福祉部保健課まで申込んでください。

なお、平成二年度にMMR希望の申込みをされて未接種の人は、生後十二

死亡または、重度の後遺症となった交通・災害遺児 奨学金(私立は三万円)、大学・短大 月額四万円 入学金 高校 三十万円 大学・短大 四十万円

問合せ 東京都千代田区永田町一-二八(☎) 交通遺児育英会(☎03-3581-2271)

町福祉部保健課では、病気の後遺症、老化による心身機能の低下などで、日常生活に不自由を感じている人やその家族を対象に、専門家による機能回復訓練、相談を行っています。

対象 町内在住の四十歳以上の人で、原則として各自または家族の介助などで来所できる人

訓練回数 二月二回 場所 保健センター 費用 無料

申込・問合せ 町福祉部保健課(☎3-11-22)

めざせ韓国遠征！

田辺町の九つの小学校でハンドボール教室が開かれています。六月三十日に町大会、八月には田辺町の第四回全国小学生ハンドボール大会が開かれます。今年には町内の小学生選抜チームによる韓国遠征の計画もあり、練習にも一段と熱が。

——ジャンプシュートも様になってきました。フェイントの切れる子も出ています。速攻だつて走ります。少々膝をすりむいたってみんな元気です。どうぞ、ご安心を——彼、彼女の一生懸命な姿を一度みてやって下さい。



手作りコイのぼり

三山木保育所では「手作りコイのぼり」が、五月の風をうけて元気に泳いでいました。乳児、二才児、四才児、五才児がそれぞれのクラスごとで一週間ほどかけて作り上げた力作たちです。手形やブロックの型の「うろこ」など工夫をこらしたコイのぼりが見守るなか、この日はミニ運動会がおこなわれました。みんなコイのぼりに負けないくらい元気でしたが、コイのぼりをくぐるレースでは、コイに食べられて出られなくなってしまう子どもたちもいました。



ポケットカメラ

を報告していただく大切な届けです。この「現況届」の提出がないときは、六月からの手当が受給できなくなる可能性があります。

※「児童手当現況届」の用紙は、社会課まで。

同志社大学で講演会

同志社大学(田辺校)は外国文化週間として、講演などを行います。入場は無料です。お問合せは、大学教務課(☎51-7050)まで。

6月10日 講演「アメリカ人と私」 作家高橋源一郎 6月12日 ビデオ上映「リカ人とアメリカ文学」 東京大学教授 井俊介

朝の里 田辺の里

朝の里 田辺の里

朝の里 田辺の里

記念品・内祝・引出物・粗供養

ギフトショップ

ホリタカ

よい品をより安く 親切に

シャディ

シャディ 特約代理店

田辺町松井 ☎2-3518(代)

測量 設計 登記

区画整理 開発申請

牧草コンサルタンツ

田辺町東・法務局前 ☎2-4611(代)

小西秀芳堂

軸物表装 額装

大正元年創業

田辺町本町 TEL②-0159

専門店

店舗装飾 クロス貼 カーテン カーペット 床材一式施工

インテリア

国鉄大住駅西 ☎313099 内装仕上業 京都府知事許可(般-2第16573)

これから夏に向けてひきしまった腕をつくるアームカールマシン (田辺中央体育館トレーニングルームで)

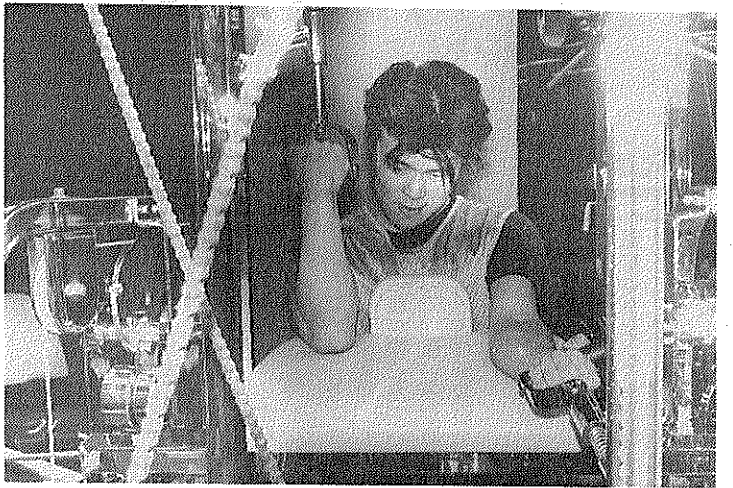

胸をバットにあてて座り、ひじをつけてグリップを逆手ににぎり、肩まで巻き上げます。普通は両腕いっしょに運動しますが、女性がカールマシンを紹介し、場合によっては、軽いウエイトで交互に運動してもいいです。

6月23日 スポーツに親しむ日

田辺中央体育館では、午前九時三十分～午後五時、民のみなさんに同体育館を開放する日を設けています。参加費100円(小学生以上)。

高齢者のためのスポーツの集い
田辺中央体育館は、高齢者が気軽にスポーツを楽しむながら交流を深められるよう高齢者スポーツのつどいを開きます。

上腕三頭筋鍛える

今回は「アームカールマシン」を紹介

田辺中央体育館は、トレーニングルーム使用講習会を開きます。

6月30日に町民舞踊発表会

町文化協会は、第五回町民舞踊発表会を開きます。日時11月30日(日) 正午から

前九時から 参加費1700円 申込・問い合わせ先 岡井(21025) しめきり11月15日(土) 正午まで

町文化協会は、町内の舞踊愛好家が一堂に会し、日頃の練習の成果を発表するもの。多数ご来場ください。

観光写真を募集

第十二回京都観光写真コンクール 作品を次の要領で募集します。募集主題 四季を通じた府全域の自然・文化・風俗・観光施設など。

締切は8月31日 送付先 〒600 京都府下京区七条烏丸西南角 東京生命ビル五階 京都府観光連盟 (075-371-2526)

16日に総合開会式

硬式テニスなど13種目

町社会体育協会と町教育委員会は第六回町民総合体育大会を開きます。日時11月16日(日) 午前八時三十分から

場所11月16日(日) 田辺中央体育館

場所11月16日(日) 田辺中央体育館

場所11月16日(日) 田辺中央体育館

場所11月16日(日) 田辺中央体育館

場所11月16日(日) 田辺中央体育館

場所11月16日(日) 田辺中央体育館

場所11月16日(日) 田辺中央体育館

押入れの石油ストーブお宅は大丈夫ですか?

この時期に暖房器具といふと、少しピンとがずれているように思われますが、時々シーズンオフで使わなくなつた石油ストーブが押し入れの中に入れておいておられる方がおられます。これは保管しておいたのが原因となつておられる場合があります。

石油ストーブなどからの出火を防止するために次のことを守ってください。

①点火ヒーターを作動させる乾電池は必ず抜く。

②白灯油は完全に抜き取る。

③芯は空だきして、浸み込んだ白灯油は燃やしてしぼる。

④ほこりなどを取り除き、清掃を行うとともに購入時に入っていた段ボール箱などに収納する。

これらの器具を安全に長く使つてもらうための秘けつでもあるのです。

町広報映画の貸出と販売
貸出は無料、販売はビデオ版1本5,000円
VHS、βのそれぞれの日本語と英語版。映画は16mm。
☆☆☆☆☆☆☆☆☆☆
お問い合わせは、町管理部情報課 (3-1122)へ

燃えないゴミに必ず分けて
収集当日に

フジカラー 純正カラープリント
1時間仕上
田辺富士写真店
近鉄新田辺駅東住宅地北東角
TEL 2-3062

純正宇治茶
舞妓の茶
田辺町普賢寺
TEL 20256(代)

写真専門店
カメラのトモミ屋
カメラ・DPE・写真撮影
スピード写真・材料一式
新京都信販 クレジット扱い
近鉄新田辺駅東
TEL 2-5548

町政カレンダー

田辺公園プール 無料開放

15日～30日 9:00～17:00

JUNE

6

Sun. 日 | Mon. 月 | Tue. 火 | Wed. 水 | Thu. 木 | Fri. 金 | Sat. 土

万が一に備えて、今一度身の回りの点検(下水道側溝、排水溝のつまり、懐中電灯やトランジスタラジオなど)、避難場所の確認などを、心構えをしておきましょう。

豪雨シーズン到来 身の回りの点検を
 田辺町内には木津川をはじめ多くの河川があり、わたしたちに恵みを与えてくれています。しかし、豪雨の際には、一変してはららんにする浸水害をもたらすこともあり得ます。
 このため町では、梅雨入りを前に豪雨による災害を防ごうと、さる五月十二日に木津川で町消防団と消防署による水防訓練(写真)が、二十日には町内の危険箇所の防災パトロールが行われました。
 特に梅雨末期は、長雨などで地盤がゆるんでいたりするので、強い雨が降り始めたら嚴重な警戒が必要で



表の見方

成相＝成人健康相談
 老相＝老人健康相談
 心相＝心配ごと相談
 結相＝結婚相談

表の見方

保セ＝保健センター(☎3-2662)
 中公＝田辺中央公民館
 北セ＝北部住民センター
 中体＝田辺中央体育館
 福セ＝福祉センター

<p>③ 成相：ビデオ「気になる検査値血糖」(保セ9:00～11:00) 三種混合(保セ13:30～14:30)＝生後24～48か月の幼児対象</p>	<p>④ 茶道教室(北セ9:30～12:30、中公13:00～16:00)</p>	<p>⑤ 書道教室(中公9:30～11:30) 乳幼児学級(中公13:30～15:30) 心相(福セ13:30～16:00)</p>	<p>⑥ 乳幼児相談(保セ9:00～11:00) 陶芸教室(北セ9:30～16:00) 高齢者人材養成講座(中公10:00～)</p>	<p>⑦ 家庭教育学級(北セ10:00～12:30) 高船老人大学(高船公民館13:30～15:30)</p>	<p>⑧ 役場閉庁 南部セミナー(山本構造改善センター10:00～12:00) ハンドボール教室(新・普賢寺・松井ヶ丘・草内小13:30～15:30)</p>
<p>⑨ 休日応急診療所開設(受付8:30～14:30) 子ども会ジュニアリーダー研修会(北セ9:00～12:00) スポーツに親しむ日(中体9:30～17:00)</p>	<p>⑩ 成相(保セ9:00～11:00) 日本脳炎(大住中13:30～14:30)</p>	<p>⑪ ふるさとを学ぶ講座(中公10:00～12:00) 3か月児健診(保セ13:00～14:00)＝3年2月生対象 日本脳炎(培良中13:30～14:30)結相(福セ13:30～16:00)</p>	<p>⑫ 大住老人大学(北セ10:00～12:00) 書道教室・料理教室(中公10:00～14:00) 日本脳炎(保セ<田辺中分>13:30～14:30)</p>	<p>⑬ 料理教室(北セ10:00～13:00) 女性セミナー(中公13:30～15:30) 日本脳炎(桃園小13:30～14:30)</p>	<p>⑭ 日本脳炎(大住小13:30～14:30)</p>
<p>⑯ 休日応急診療所開設(受付8:30～14:30) 町民総体開会式(中体9:00～12:00) 地域スポーツ大会(多目的広場・大住小・草内小・普賢寺小・三山木小)</p>	<p>⑰ 成相(保セ9:00～11:00)母親教室<後期>(保セ9:30～12:00)三種混合(保セ13:30～14:30)＝生後24～48か月の幼児対象 心相(福セ13:30～16:00)</p>	<p>⑱ 茶道教室(北セ9:30～12:30)乳幼児学級(中公9:30～11:30)茶道教室(中公13:00～16:00)1歳6か月児健診(保セ13:00～14:00)＝元年11月生対象</p>	<p>⑳ 書道教室(中公9:30～11:30)花と緑の教室(中公10:00～12:00)女性セミナー(中公13:30～15:30) 日本脳炎(薪小13:30～14:30)</p>	<p>㉑ 年金相談(福セ13:00～16:00)3歳3か月児健診(田辺保健所13:00～14:00)日本脳炎(田辺小13:30～14:30)老相(常磐苑13:30～15:00)心相(府営住宅第2集会所13:30～16:00)</p>	<p>㉒ 役場閉庁 南部セミナー(水取コミュニティセンター10:00～12:00) 花と緑の教室(中公10:00～12:00)</p>
<p>㉓ 休日応急診療所開設(受付8:30～14:30)</p>	<p>㉔ 成相(保セ9:00～11:00) 麻しん(保セ13:30～14:30)＝生後12～36か月の幼児対象</p>	<p>㉕ 花と緑の教室(中公10:00～12:00)版画教室(北セ13:30～16:30)心相(福セ13:30～16:00)結相(福セ13:30～16:00)日本脳炎(田辺東小13:30～)3か月児健診(保セ13:00～14:00)</p>	<p>㉖ 書道教室(中公9:30～11:30) 女性セミナー(中公13:30～15:30) 日本脳炎(草内小13:30～14:30)</p>	<p>㉗ 花と緑の教室(中公10:00～12:00) 日本脳炎(松井ヶ丘小13:30～14:30)</p>	<p>㉘ 9か月児発達相談(保セ9:30～11:00、13:00～14:30)＝2年8月生対象・婦人学級(北セ10:00～12:30)日本脳炎(大住小13:30～14:30)</p>

北部住民センター図書室 10日から24日まで休み

健康維持へ一けり

18日 各地域で 高齢者スポーツ教室

町教育委員会は、町内各々、地六十歳以上の人を対象に高齢者スポーツ教室を開きます。

- 対象：日時・場所①草内地域一六月十八日(火)午前十時～正午、緑泉園グートボール場
- ②大住地域一六月十八日(火)午後二時～四時、西八ゲートボール場
- ③田辺地域一六月十九日(水)午前十時～正午、薪小グートボール場

- (水)午前十時～正午、薪小グートボール場
- ④三山木地域一六月二十一日(金)午前十時～正午、山本ゲートボール場
- ⑤普賢寺地域一六月二十一日(金)午後二時～四時、水取ゲートボール場
- 種目：リタナベスボール
- 申込方法：六月二十二日(水)までに町教育委員会社会教育課(☎21955)まで電話で申込み

※運動ができる服、くつでご参加ください。

受講者募集15日まで

中央公民館と北部住民センター(とうちく)では、講座・教室の受講者を募集しています。

料理・版画教室
 中央公民館(とうちく) 52、北
 薪小 2125
 薪小 2125
 薪小 2125

(前期)▽料理教室(後期)▽版画教室
 薪小 2125
 薪小 2125
 薪小 2125



自分自身を高めるため熱心に学ぶ受講者のみなさん

心配ごと相談開設 6月20日

町社会福祉協議会では、「心配ごと出張相談所」を開設します。日常生活で起こるさまざまな困りごとの相談です。ご希望の方は、お気軽にご利用ください。相談内容など秘密は厳守されます。相談は無料。

日時：六月二十日(木)午後一時三十分～四時
 場所：府営住宅第二集会所

町税の納付
口座振替
 手続は各金融機関(郵便局含)の窓口へ
町総務部収納課
 (☎3-1122)

消費者生活相談日

日時 第1・第3水曜日 午後1:30～4:00
 場所 田辺町役場2F 民生課相談室
 相談員 京都府消費者生活コンサルタント

「社交クラブ」新入会員募集

社交クラブ(文化協会所属)は、六月新入会員を募集します。
 日時：毎週水曜日午後七時～八時十五分
 会費：月千円(入会金千円)
 連絡先は吉田(219608)△昼間▽ユイチ松本夫妻(217080)です。全くの初心者対象としたレッスンから開始します。ほぼ一年間でフルバスの基本も講習します。