

豊かなシルバーライフづくり

誤字・俗字を訂正

1月 新戸籍は正字で記載

戸籍は、日本人についてになりました。の身分関係や登録・公証 ①新しい戸籍には正しい字で記載します。

▽婚姻 転籍などで新しい戸籍をつくる場合、従来の戸籍の中に誤字・俗字が記載されている人、氏名が誤字や俗字で記載されている人、について次のような場合に訂正する場合があります。

①誤字、俗字を正しい字に訂正する。②誤字、俗字を正しい字に訂正する。③誤字、俗字を正しい字に訂正する。

戸籍は、日本人についてになりました。の身分関係や登録・公証 ①新しい戸籍には正しい字で記載します。

▽婚姻 転籍などで新しい戸籍をつくる場合、従来の戸籍の中に誤字・俗字が記載されている人、氏名が誤字や俗字で記載されている人、について次のような場合に訂正する場合があります。

①誤字、俗字を正しい字に訂正する。②誤字、俗字を正しい字に訂正する。③誤字、俗字を正しい字に訂正する。

4基本目標を設定

均衡ある高齢化社会実現

田辺町は、高齢者が健康で生きがいを持ち安心して暮らせる地域社会づくりを目指した「田辺町健康長寿のまちづくり計画」を策定しました。計画は「健康」「生きがい」「安心」「豊かさ」の四つの基本目標を設定、これを実現するための施策の方向と重点施策などを示しています。計画の目標年次は西暦二〇〇〇年(平成十二年)で町全域が対象区域となっています。

田辺町健康長寿のまちづくり計画

計画策定の趣旨

二十一世紀にむけて、急速な高齢化社会へ移行しつつある中で、高齢者が「健康で」、「生きがいを持って」、「安心して」暮らせるまちづくりを進めるため、「田辺町健康長寿のまちづくり計画」を策定しました。

目標年次

西暦二〇〇〇年(平成十二年)を目標としています。なお、本計画は「田辺町総合計画」を見直す場合にも本計画と整合させることになっていきます。

高齢化率

六十五歳以上の人口の比

町内5カ所に取次所開設

JR大住駅前八みやざきショップ、近鉄新田辺駅前八ヤマサキティリーストアイ、近鉄興戸駅前アイドショップキムラ、近鉄三木駅前八古川菓子店、普賢寺バス停前八村雲商店に町役場窓口業務取次所(住民票・戸籍謄抄対象)を設けています。気軽に利用ください。

4つの基本目標

高齢者が健康で暮らせるまちづくり

四つの基本目標とそれに対応した施策の方向と重点施策は次のとおり。

人生八十時代への移行、長期の寝たきり者をつくり変わりとともに、健康でない施策を展開し、主に介護の考え方も大きく変化する「痴呆症」「この病」などの問題もクローズアップされるなか、生涯を通じて、主体的に健康を保持し増進することは、来るべき長寿社会の大きな課題でもあります。健康で暮らせるまちづくりを進めるため、四つの視点から施策を展開します。

保健施策の充実
各種健診、相談事業、
△重点施策▽ 福祉施設

医療環境の整備
福祉施設と保健・医療施設の統合的なネットワーク化を図り、学研都市建設に伴い、南部地域への中核施設の誘導などを行います。

健康づくりの推進
全町的に協働した健康づくりを進め、健康づくりを推進する指導員の養成と合わせ、健康増進施設の誘致を図ります。

△重点施策▽ 関係団体・機関の統合的な対応、健康増進施設の誘致など

高齢者が生きがいを持って暮らせるまちづくり

①健康の保持および増進
みち、ひろばといった「ゆとりの空間」を整備し、安心して戸外に出られることや若年時からの健康・体力づくりの施策が求められています。

②安心して暮らせるための施策——老後の不安の軽減——学

率については、昭和六十三年四月の四千七百人、高齢年(西暦二〇〇〇年)には

率については、昭和六十三年四月の四千七百人、高齢年(西暦二〇〇〇年)には

率については、昭和六十三年四月の四千七百人、高齢年(西暦二〇〇〇年)には

率については、昭和六十三年四月の四千七百人、高齢年(西暦二〇〇〇年)には

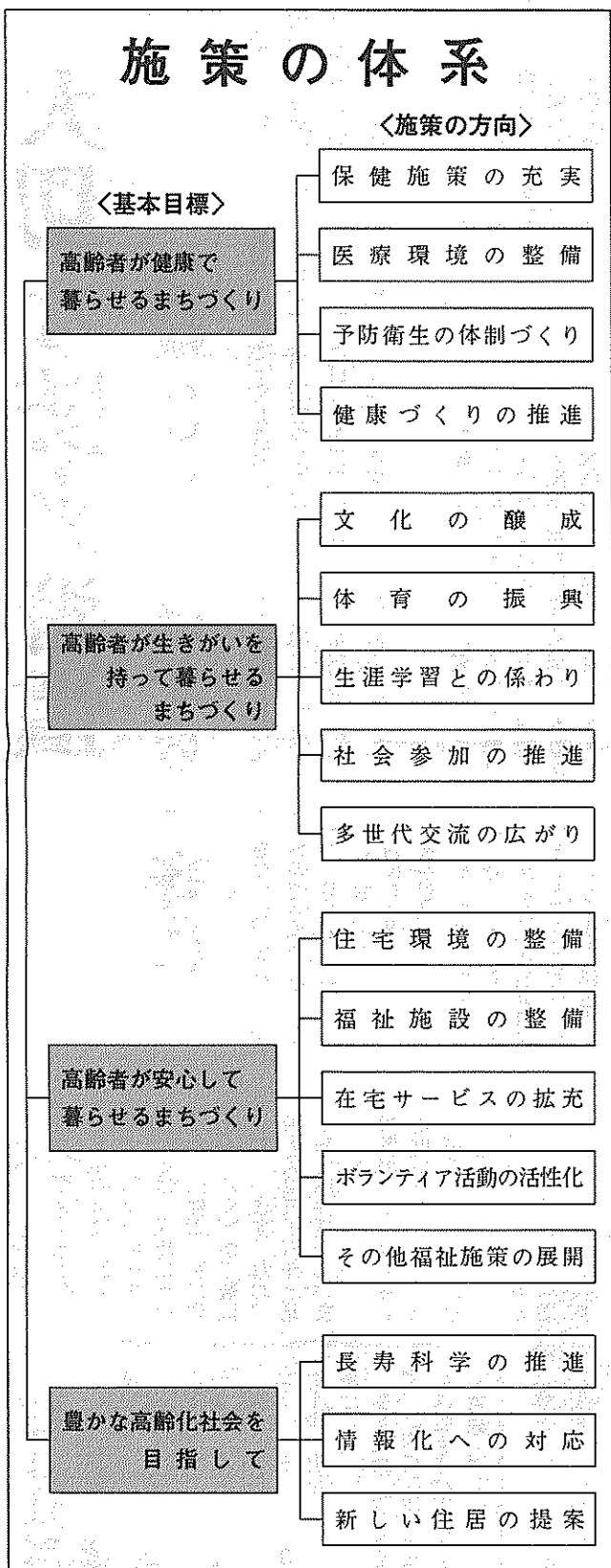

一休寺霊苑指定
甘南備寺霊苑指定

石碑・庭園石・石垣
建築石材加工

石幸江守石材店

田辺町南里2
☎ 2-0450

フジカラー
純正カラープリント

1時間仕上

田辺富士写真店

近鉄新田辺駅東住宅地北東角
TEL 2-3062

治茶
純正字治茶

舞妓の茶

田辺町普賢寺
TEL ②0256(代)

伸びゆく明日への
経営パートナー

株式会社 タケタビジネスセンター

田村公認会計士事務所

田辺町東 タケタビジネスセンタービル
(法務局前) ☎2-5656(代)

青色申告・記帳代行・決算から法人税・所得税・相続税の申告・税務経営相談まで。

写真専門店
カメラのトモミ屋

カメラ・DPE・写真撮影
スピード写真 材料一式

新京都市信販
クレジット扱い

近鉄新田辺駅東
TEL 2-5548

21世紀のモデル都市へ

健康長寿のまち

高齢者が生きがいを 持って暮らせるまちづくり

個人の幸福を追求するた
めに働くことが、若年層に
りては常態化してしま
す。「働き蜂」として青壯
年期を過ごしてきた高齢者
層にとって、「生きがい」
に対する時代の変化は劇的
なものがあります。

余暇をただ寝転んでテレ
ビを見るだけで過ごすよう
な生活から脱却し、「生き
がい」に関連した趣味を持
つことや自分の生き方の設
計を持てるよう、老後を本
当の意味での人生の本番と
位置付けるライフスタイル
を取る積極的な考え方の誘
導を図るため、五つの視点
からアプローチします。

大切なボランティアの活性化



各種の講座を通して、心豊かなシルバーライフを
(中央公民館の花と緑の教室で)

安んじて暮らすために
は、防犯、防災はもとよ
り、衣・食・住、地域環境
にわたっての施策が求めら
れ、その次に「いのち」に
関連する社会的に統合され
たシステムの構築が求めら
れます。

高齢者が安心して 暮らせるまちづくり

将来を見越して、こうい
った問題に対処するため、
五つの課題を設定し、住民
のみなさんの協力、支援を
求めながら、「協働」の精
神で施策の前進を計りま
す。

住宅環境の整備 高齢
者に配慮したまちづくりを
行うため、居住環境、モビ
リティの確保に努めます。

福祉施設の整備 北部
中部、南部の生活圏中核施
設の整備を進めるとともに
施設機能の見直しを進めま
す。

在宅サービスの拡充
要援護者のニーズに対応
するため、居宅介護支援
センターの整備、施設機能
の見直しなど

ボランティアクラスの充
実、緊急通報システムの整
備などを図ります。

新しい住居の提案
高齢者の利便性を考慮し
た住居、住宅団地を誘導
し、高齢者に配慮したま
ちづくりを進めます。

情報化への対応 各
課で保有する福祉関連情
報をネットワーク化し、
一世帯のパソコンモデ
ルの導入、先取的住
宅施策の導入、表彰制度
の設立

大学公開講座への参加推奨
を行います。

社会参加の推進 積極
的なまちづくりへの参加と
能力発揮、雇用の機会確保
を進めます。

生涯学習との係わり
生きがいをもちて暮らすた
め、高齢者の能力の発揮や
動指導者の配置

多世代交流の広がり
高齢者への敬愛の情を育て
ることを目的に、公民館な
どの整備を図り、世代間交
流のための事業を促進しま
す。

交流の場
の整備、交流化対策の検討

散策道路
の整備、各種スポーツの普
及、健康づくりのための運
動指導者の配置

散策道路
の整備、各種スポーツの普
及、健康づくりのための運
動指導者の配置

散策道路
の整備、各種スポーツの普
及、健康づくりのための運
動指導者の配置

豊かな高齢化社会を 目指して

誰もが健康で長寿であ
ることは幸福を感じとれ
るこの幸福を感じとれ
るまちづくりを進めるた
めには、三つの基本目標
に加えて、情報化への対
応、まちづくりの計画関
係も重要です。

長寿科学の推進 世
界に例を見ない高齢化に
対応するには長寿科学の
推進は不可欠であり、研
究機関などの誘致を推進
します。

長寿科
学の推進

住居環
境基準の設定、住宅改造
モデルの展示、先取的住
宅施策の導入、表彰制度
の設立

住居環
境基準の設定、住宅改造
モデルの展示、先取的住
宅施策の導入、表彰制度
の設立

住居環
境基準の設定、住宅改造
モデルの展示、先取的住
宅施策の導入、表彰制度
の設立



明日へ

人間性を育てる

家庭と学校を結ぶ同和教育
子どもたちは、学校において仲間
の大切さや基本的な人権の尊重がいかに
重要であるかを学習し
ていますが、一方子ども
の成長は、家庭教育をぬ
きに考えることはできま
せん。そこで親として大
切なことをあげてみま
す。

(1) 子どもの成長を考
える場合、親自身の言葉
と行動が一致しているこ
とが大切です。

口でいくら立派なこと
を説いてみても、正しい
生き方を生活の中で示さ
なければ、子どもの信頼
を得ることはできないで
しょう。「子どもは親の
後ろ姿を見て育つ」とい
うことの意味をよく考え
てみたいものです。

(2) 他人の喜びや悲しみに共感で
きる子どもを育てたいものです。「
となりて蔵がたては腹がたつ」、「
他人をけなして自分や先祖の自慢は
かりする」というようなことはい
けません。こうした家庭では、他
人の痛みのわかる子どもを育てるこ
とはできません。

同和学習への関心

解決へ導く第一歩

(3) 親自身が人権学習・同和問題
学習をすることが大切です。
人権や同和問題の正しい認識は現
代人としてだれもが身につけなけれ
ばならないことを意味しています。
従って、親自身が「子どもとともに
学び合い、ともに高まろう」という
立場にたつことが必要です。そのた
めには、子どもの学習内容を知り家
族ぐるみで学び合う場を持ちたいも
のです。

同和問題の理解
学習や話し合いのとき、次の内容
をきちんと理解しておくことが大切
です。

(1) 同和地区は、支配者の都合でつ
くられたものである。
(2) お互いに不信感をもつように仕
組まれた身分制度の犠牲になってき
た。
(3) 同和地区の人は「どこかちが
う」などというのほまらがつてお
り、偏見である。同一祖先、同一民
族、同一文化をもった者同士の問題
である。
(4) 部落差別は今も実在
する。部落差別は代々、
家族ぐるみ、地域ぐるみ
で引きつがれてきた。
(5) 日本国憲法で保障さ
れている基本的な人権にか
かわる重大問題である。
(6) ほうっておいたり、
ふせておいても部落差別
はなくなる。
(7) 部落差別の意識は、
自分が直接かかわると頭
をもち上げてくる。
(8) 自分自身、みんな
の問題として部落差別を
なくさなければならぬ
責任がある。
このような内容を理解
し、地域や組織及び団体
などの学習の場ですんで参加し、
自分の意見を述べ他人の話を聞くこ
とにより、豊かな認識をつちかっ
とが大切です。

「差別の目 人に見えない
するどい凶器」
(写真と本文は関係ありません)

アルバイト・臨時職員を募集します
申込みは22日まで(事務・土木など11職種)

【募集職種と応募資格】
一般事務 昭和二十年四
月二日以降に生まれた高等
学校卒業以上の人
技術(土木) 昭和二十
年四月二日以降に生まれた
人で、高等学校の土木工学
科を卒業したもの、または
これらと同等の学力・
技術を有する人
保育所保育 昭和二十年
四月二日以降に生まれた保
母資格を有する人または高
等学校卒業以上で施設での
保育経験を有する人
幼稚園教諭 昭和二十年
四月二日以降に生まれた幼
稚園教諭免許
を有する人
保健婦・看
護婦 保健婦または看護婦
免許を有する人(ただし、
看護婦については、休日応
急診療所(休日のみ)だけ
に、この登録者名簿登録者
の中から選考します。
【申込受付期間】 平成

【提出書類】 申込書 三年二月一日(金)〜二月
(人事課にあり)と免 二十二日(金)(日曜日・
祝日・第二土曜日は除く)
【申込手続】 町所定の
申込書に必要書類を添え
て、町管理課人事課へ提出
してください。なお、郵送
による申込みは受付けま
せん。
【問合せ先】 町管理課
人事課(電話331122)

【採用】
登録申込みの
あった場合、
登録者名簿に
登録し、採用
は、職員に短
人事課(電話331122)

【申込受付期間】 平成

【申込受付期間】 平成

パート職員も

パート職員も
パート職員も
パート職員も

パート職員も
パート職員も
パート職員も



21日同和問題 学習会開く

町教委は町社会教育関係団体の後援を得て、同和問題学習会を開きます。

日時：二月二十一日(木)午後七時～十時

場所：田辺中央公民館
内容：映画と講演
多数ご参加ください。

16日にチャリティー

ダンスパーティー

社交クラブ(町文化協会)

登録)は、第六回チャリティーダンスパーティーを開きます。

日時：二月十六日(土)午後六時三十分～九時三十分

場所：コミュニティホール(役場庁舎前)

会費：五百円(フリードリンク)

この時期、多くの家庭で入園、入学、卒業、就職など人生の中でも大きな節目となる出来事が相次ぎ、多くの人が「生活設計」に強い関心を抱いておられることでしょう。

明るい生活 設計を提案

郵便局



板垣桂子さん

(ピアノ教室)

「ピアノの魅力はどんなところかしてくれたり、涙を流されるのを見てると、本当にやってきて良かったと思います。こんな小さな指先を通して人の心をたたくことができていけることかな。」

「お年寄りに『ピアノ』ということですが……」

「みなさんの明るい暮らしづくりの良きパートナーとして、郵便局の簡易保険・郵便年金のご利用をご検討ください。」

最低賃金制度は

全労働者に適用

我が国の最低賃金制度は、昭和三十四年発足以来、我が国の社会経済情勢

私は八歳の頃から、アメリカのオレゴン州ポートランド市に住んでいます。人にも住んでいると言え、口は四方人程でも近代の町ですが、小さな田舎の町のような雰囲気もあるところです。ポートランドはニューヨークやサン・フランシスコのような大都市ではないけれど、美術館や有名な芝居を上演する劇場が多くあります。また、国際的な町でもあります。

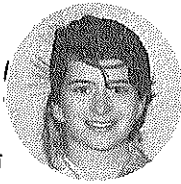

ふるさと自慢

アメリカ・ポートランド市

ポートランドのその勉強を続けています。下町には中国料理店やフランス料理店、ディスコ、パロパなどの国々から留学生がおり、みんなが楽しむ生が二十人以上来ます。私はアメリカのアラスカ州で生まれましたが、ポートランドがマイホームだとトランドに住んでいる方、思っています。ヘザー・ハム大ぜいいます。ですか、ワードさん(田辺北川在住)

消費生活物資調査表

品目	規格	単位	平均販売価格(円)	
			12月	1月
食パン	普通品 (スライスしたもの)	1斤	158	156
サラダ油	ポリ容器入り	700g	377	384
砂糖	白 (ポリエチレン袋入り)	1kg	237	238
牛肉	すきやき用中肉	100g	367	377
ばれいしょ	メークイーン	1kg	188	212
まぐろ	切身 刺身用	100g	402	421
LPガス	一般家庭用	10m ³	5,336	5,336
ティッシュペーパー	400枚入 (200組)	5箱	551	585
台所用洗剤	中性(液状)	600ml	276	282
灯油	配達価格	1缶 (18ℓ)	1,162	1,120

(注)調査価格は、消費生活モニターが日常の買い物に利用する町内店舗での平均価格で、町全体の平均価格ではありません。なお、消費税分3%は平均価格に含まれています。

悪質業者が高 齢者をねらう

高齢者契約のトラブル
高齢化社会を迎えた現在

では、高齢者の契約被害が増加しています。高齢になると判断能力が低下したりと、余生を楽しんでいる人の中には、被害にあう危険性も高くなります。

このみち

三年度消費者 モニター募集

町経済部商工課では、平成四年三月三十一日「消費生活モニター」を募集します。

三本杉 一休禪師と、室町幕府第六代將軍足利義教の政所代(まんどころだ)ー現在の内閣官房長官のような役)となり一休頼朝問答で知られる蟠川親当(にながわちかまさ)こと新右衛門と、浄土真宗中興の祖といわれ浄土真宗第八代宗主蓮如上人の三人が食事をし、その箸をさしたら根づいたのが三本杉のいわれと伝えられています。昭和30年(1955)ごろの三本杉は目通り5.07m、4.4m、4.83mの巨木で、樹齢500年以上の老木でした。昭和36年(1961)の第二室戸台風により、三本とも枯れました。今、第二世の三本杉がすくすくと成長しています。

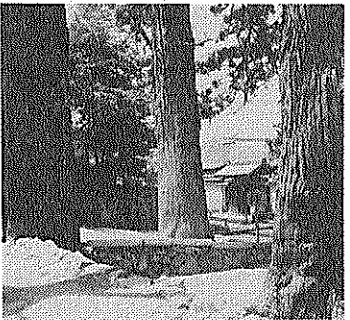

新説だより

シリーズ⑧

くらしのアドバイザー 京都府

この制度は、後見人や補佐人をつけて本人の利益を守るためのもので、いざれも家庭裁判所に申立てることで、この許可を得ると、禁止に効果的な制度です。

近年、都市から農山村にいたるまで、悪質商法による被害が広がってきています。京都府では、その被害を未然に防止することを目的として「京都府くらしのアドバイザー」を置くことになりました。

町内の小売店、小売市場、スーパーマーケットなどの町経済部商工課(03-1122)に、各市区町村、各地方振興局などの消費者窓口と地域の消費者をつなぐパイプ役になっていただきます。

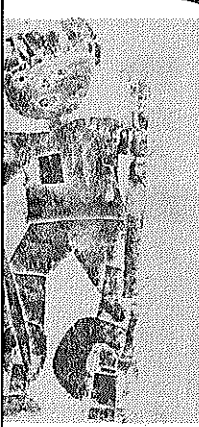

「たけうま」 小学校・1年 か本りささん



「お話絵」 保育園・5歳 かなつみさん

システム
油・事故車急援
金 塗装

はぜひ当社に
ト取扱い店
保険代理店

☎2-0201(代)

自動車

企業の繁栄は事業主と会計人との深いコミュニケーションから

利益先取り商いを求める方はしっかりしたスケンケアが完成されている。

スピーディな相談は
節税に連動

法人税・所得税・譲渡所得
相続税・行政書士業

TEL 2-0251
岡井宇一 税理士事務所
税理士 岡井宇一

実認 ゴム表
印印 印札

竹村印判店

J R 田辺駅西行200m
☎②1427

Happy Bridal

お2人の愛の門出に
厳格な準式と華麗な披露宴

お問い合わせ・ご予約は
京都 藤林 暇センター
田辺町多々羅 TEL(07746)2-3500

田辺金融会

京都銀行田辺支店
京都銀行大住支店
京都信用金庫田辺支店
京都信用金庫三山木支店
京都共栄銀行田辺支店
南都銀行田辺支店
南都銀行三山木支店
南都信用金庫田辺支店
南都信用金庫大住支店
南都信用金庫三山木支店
京都中央信用金庫田辺支店
伏見信用金庫田辺支店

21世紀へ健康を考える

雪印牛乳・低温殺菌牛乳・低脂肪乳・生クリーム・スポーツドリンク・日冷の角氷・各種自販機

ミルクのことなら

地域が求める信用店をめざし健康と繁栄を贈る

きたがわ

田辺町三山木山崎1の3
TEL(2)-0055
FAX(3)-4724

我が部は総勢十一人と少人数ですが、個性ある人たちで積極的な活動をしています。主な活動として、まず春はポスターがメインになります。「緑化運動」や「愛鳥週間」などに出席します。夏から秋にかけて文化祭出展作品の個人製作や共同製作、そして体育大会のパネル張りなど忙しくなります。冬は幅広い課題にとりくみ個人の視野を広げています。

クラブの特徴は、部員同士仲が良く、明るく気さくな雰囲気があり、少人数のせいから先輩後輩の区別がなく、授業や友人、その日の出来事などたくさんのお話を飛び交うことです。

個性派そろい
和気あいあい

大住中学校美術部

紹介します
私のクラブ

野坂 智寿さん



そんな私たちの今年の目標です。一・二年とも昨年はいろいろな物に挑戦、年の経験を生かし精一杯がし、実力を伸ばす」といふんばっていくつもりです。

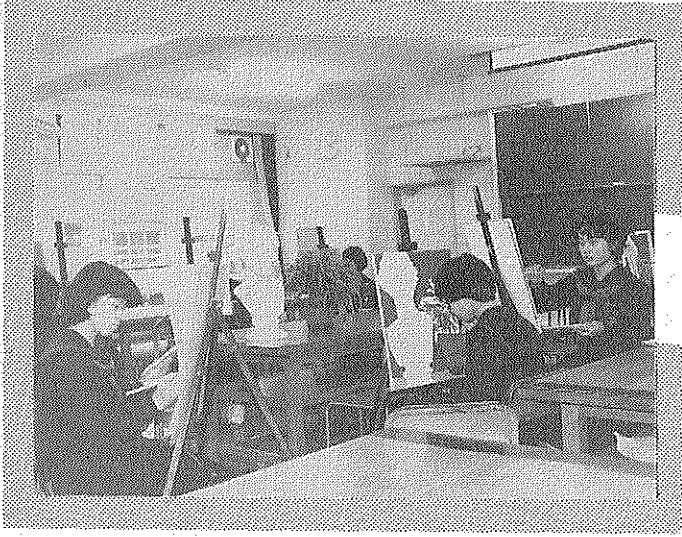

製作に力を入れているのは野坂君の作品

しかし、最低賃金額が賃金、物価などの動向に応じて、ほぼ毎年改正されていることもあり、実際に行われているかについては、最低賃金額を知らなかったことを理由とする違反がまだ存在するなど、なお十分とは言えない状態です。

「確かめましょう最低賃金」、くわしくは京都労働基準局賃金課(☎075-241-3321)にお問合せください。

この人

指先で伝える真心会話



ハマルあくさん
作. 南久美子



① 部屋の温度は二十度を超えないように心がけよう。
② 部屋の保温を心がけよう。カーテン、カーベットの上手に使おう。
③ 暖房機器の置き場所を考えて、暖房機器は窓際など冷気が入りやすい場所に置きましょう。
④ 部屋の用途、スペース、使う人数を考えた暖房機器選びを
⑤ 暖房機器の手入れをこまめに
⑥ 電気こたつやカーベットの上手に使おう
⑦ おふろの二度炊きはやめよう。おふろの湯沸かしは、入浴直前にし、沸いたら間隔をおかずに入浴しましょう。
⑧ 湯沸かし器の使い方に工夫を。パイロットバーナーを付け放しにしているか。
⑨ 住宅に断熱材を使おう。暖房エネルギーは約半分程度節約できます。
⑩ 太陽エネルギーを効率よく取り入れよう。



中西 頼子さん

今春には社会へ夢ふくらむ20歳

冬の省エネを実践

今日から始める点検10項目



二月は、「省エネルギー」を始めましょう。月間「暖房機器」などを使 うため、エネルギー消費量 がぐんと伸びる時期です。 とここで、必要以上に部 屋を暖かくして、エネルギ ーの「無駄遣い」をしてい ません。あなたの小さな 心がけが、大きな省エネ ギーにつながります。身 近 ギー十項目を総点検し、 今 日 からでも実施してみま しょう。



「防火ポスター」
田辺中学校・2年
吉川 知子さん

ちびっ子美術館

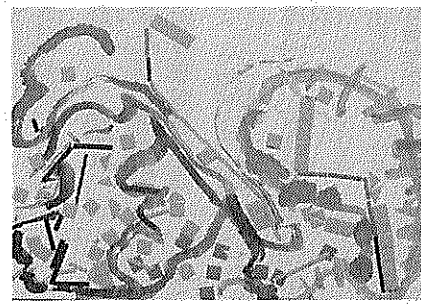

「せんろがいっぱい」
南山保育所・3歳
うえだあきおくん

茶は翔る
新 傳兵衛
京都府京都市西京区打田
TEL. 07746-5-0421

建て替えと二世帯住宅のご相談は
住アメリオン
展示場 エフワン 近鉄大久保駅
京阪ミサワホーム(センチュリー)
積水ハウス(グルニエEX)
クボタハウス(ヒューマン・セリオ)
セキスイハイム(ドマーニ)
問い合わせ センターハウス 0774-46-2255

宅地建物取引業
地元業者
南都住建
同志社校門入口
☎3-3536代

TOYOTA
DAIHATSU
指定サービス工場
上村自動車
TEL 2-0176(代)

Dai-ichi
STATIONERY & OFFICE SUPPLY
株 式 会 社 大 栄
近鉄新田辺駅前西
●営業時間—
平 日 / AM 10:00~PM 8:00
日・祝日 / AM 10:00~PM 7:00
TEL 07746(2)9473
FAX 07746(3)3091

ゆっくり走る
集中車検
ガソリン・灯油・軽油
車検・点検
おクルマのご相談
各種クレジツ
東京海上損害
田辺町多々羅
株式会社 田辺

ポケットカメラ

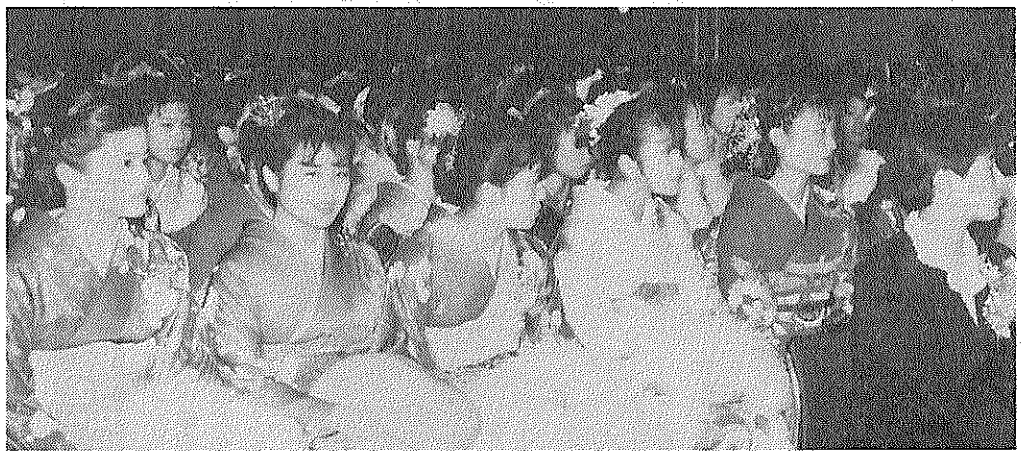

20歳の門出

自覚と責任抱き 決意新たな1139人

新成人を祝い「田辺町成人式、成人のつどい」が一月十五日、中心山荘で開かれまし

今年本町で大人の仲間入りしたのは、千百三十九人。この日は、新成人をはじめ原田喜代次町長ら五百八十人が出席し、成人の輝かしい門出を祝いました。

式典で原田町長は「知性を磨き、心身を練磨して、優秀な若人となり世界に限りなく伸びて行かれるとともに、まちづくりの原動力になってほしい」と新成人を祝福。最後に新成人を代表して、中本有紀さん(河原)が「大人としての自覚と誇りをもって行動できるように努力するとともに豊かな心を持ち続けていきたい」とはたちの決意を述べました。

なお、町から成人式を記念して全員にアルバムを、町選挙管理委員会からは成人手帳が手渡されました。

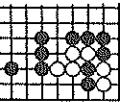

「待った」なしの新春親善囲碁大会

第28回新春親善囲碁大会が17日、常盤苑で開かれ、町内のお年寄り38人が参加。日ごろの腕前を競い合いました。結果は次のとおり。(敬称略)

A級(有段者)一優勝=北川貞夫、準優勝=田口歌次郎、3位=松葉福生 B級(1~4級)一優勝=小泉源一、準優勝=吉川正信、3位=北林兵馬 C級(5級以下)一優勝=田辺啓三、準優勝=辻尾昭二、3位=角又幸



横づち片手に おんごろどん

三山木保育所で14日、毎年恒例になっている「おんごろどん」が行われ、園児らがワラを束ねた「よこづち」を手に元気にモグラ追いをしました。

おんごろどんは、江津や宮ノ口地域に約400年も前から伝えられている伝統行事で、毎年1月14日の夜行われます。田畑の農作物を食い荒らすモグラを追い出そうとはじめられたもので、田辺町に伝わる奇習のひとつです。

ふれあい広場

3月3日八幡市で がん征圧の集い 京都府と八幡市・田辺町・井手町・宇治田原町は、「がん征圧の集い・京都」を開きます。



ておられた方も、ぜひ一度ご利用ください。調べものや悪いのひとときにも図書館をご利用されてはいかがでしょう。みなさんなりの利用法を見つけてください。

2月22日まで受付 アルバイト・臨時職員を募集

- ☆竜王青少年野外活動センター ☆埋蔵文化財発掘調査 ☆留守家庭児童会育成事業

【募集職種と応募資格】 町竜王青少年野外活動センターアルバイト指導員 ①高等学校卒業以上(平成三年三月卒業見込者を含む)の人②町内在住者で、身体健康な野外活動経験者

あなたなりの 図書館利用法 みなさんは、ご存じですか、最近の図書館にはビデオテープやコンパクトディスクが置かれて

しかし、最近の図書館は先のビデオテープやコンパクトディスクをはじめレコーダーやビデオカメラ、オーディオ・ビデオなど各種の音声・映像資料が数多く取りそろえられています。

町教育委員会社会教育課では、留守家庭児童会書により申込み 親が就労や病気などの理由により、長期にわたり学校の放課後、家庭において児童を保護育成する人がいない家庭のうち、保護者の希望で小学一年生から三年生までの

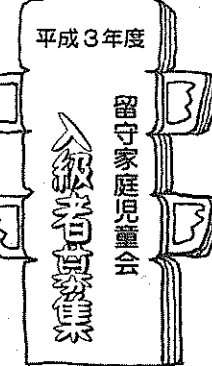

平成3年度 留守家庭児童会 入級者募集 対象は小学一年生から三年生までの留守家庭児童(月間十五日以上、三カ月以上継続) 開設する小学校は 田辺・草内・田辺東・新・桃園小学校

今村芳聖園 茶園 田辺町田辺 田辺二〇〇一八

火災、不法侵入も センサーが 素早くキャッチ! 大切な貴方のお店や建物をガードします。

御婚礼予約受付中 CHUSHIN SANJO 緑のホテル 中心山荘 TEL 2-2248

予約承り中 すし 大・小ご宴会 仕出し 新宿 京都府綾部市田辺町水取 (07746) 3-1616

改増築110番 あなたの住まいのご相談は 田辺改増センター 山本 3-5654

確定申告は、

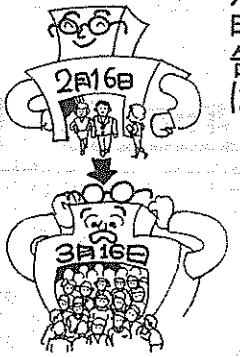

正しく、お早めにも!!

町総務部課税課では、所
得税と町・府民税の確定申
告を受け付けます。

【申告期間と場所】二
月十六日(三月十五日)た
だし、日曜日、祝日、第二
・第四土曜日は除く、平日
午前八時三十分～正午と
午後一時～五時、土曜日
午前八時三十分～正午 役
場三階会議室

また、別表の日程で出張
受付も行いますのでご利用
ください。

【所得税の確定申告が必
要な人】①サラリーマン
以外で、平成二年中の所得
の合計額が基礎控除(三十
五万円)、配偶者控除(三
十五万円)、扶養控除(三
十五万円)など所得控除の
合計額を超える人のサラリ
ーマンで給与の年収が一十

【確定申告で税金が還付
される場合】①多額の医
療費(十万元以上、最高一
時

【確定申告で税金が還付
される場合】①多額の医
療費(十万元以上、最高一
時

【確定申告で税金が還付
される場合】①多額の医
療費(十万元以上、最高一
時

【確定申告で税金が還付
される場合】①多額の医
療費(十万元以上、最高一
時

【確定申告で税金が還付
される場合】①多額の医
療費(十万元以上、最高一
時

【確定申告で税金が還付
される場合】①多額の医
療費(十万元以上、最高一
時

【確定申告で税金が還付
される場合】①多額の医
療費(十万元以上、最高一
時

【確定申告で税金が還付
される場合】①多額の医
療費(十万元以上、最高一
時

【確定申告で税金が還付
される場合】①多額の医
療費(十万元以上、最高一
時

【確定申告で税金が還付
される場合】①多額の医
療費(十万元以上、最高一
時

【確定申告で税金が還付
される場合】①多額の医
療費(十万元以上、最高一
時

原付の廃車手
続きを忘れずに

【申告相談全般】
日時二月二十五、二十
六日、三月四日、午前十時
～午後三時
場所 京都府信用金庫田辺
支店
問合せ先 宇治税務署
0774(44)4141

必ず申告をしてください。
軽自動車税は、四月一日
現在の所有者に対して年税
額が課されます。したがっ
て、年度の途中で廃車や譲
渡などがあつた場合でも軽
自動車税の還付はありませ
ん。申告しないと事実上賤
車として扱われ、いつまでも
税金がかかりますので、転
出などされる場合は必ず申
告してください。

▽原動機付自転車(百二
動車協会(陸運局内) ☎0
75(69)6516へ

▽軽自動車の申告は軽自
動車協会(陸運局内) ☎0
75(69)6516へ

▽二輪の小型自動車の申
告は京都陸運支局(京都市
伏見区竹田向代町 ☎075
(68)9761へ

▽軽自動車の申告は軽自
動車協会(陸運局内) ☎0
75(69)6516へ

▽二輪の小型自動車の申
告は京都陸運支局(京都市
伏見区竹田向代町 ☎075
(68)9761へ

▽軽自動車の申告は軽自
動車協会(陸運局内) ☎0
75(69)6516へ

▽二輪の小型自動車の申
告は京都陸運支局(京都市
伏見区竹田向代町 ☎075
(68)9761へ

▽軽自動車の申告は軽自
動車協会(陸運局内) ☎0
75(69)6516へ

▽二輪の小型自動車の申
告は京都陸運支局(京都市
伏見区竹田向代町 ☎075
(68)9761へ

▽軽自動車の申告は軽自
動車協会(陸運局内) ☎0
75(69)6516へ

▽二輪の小型自動車の申
告は京都陸運支局(京都市
伏見区竹田向代町 ☎075
(68)9761へ

▽軽自動車の申告は軽自
動車協会(陸運局内) ☎0
75(69)6516へ

▽二輪の小型自動車の申
告は京都陸運支局(京都市
伏見区竹田向代町 ☎075
(68)9761へ

▽軽自動車の申告は軽自
動車協会(陸運局内) ☎0
75(69)6516へ

▽二輪の小型自動車の申
告は京都陸運支局(京都市
伏見区竹田向代町 ☎075
(68)9761へ

税の出張申告
相談所を開設

宇治税務署は、出張申告
相談所を開設し、出張申告
の受付を行います。

出張申告日程表

Table with columns: 日 (Date), 受付場所 (Venue), 受付時間 (Hours). It lists various public facilities like '高船公民館' and '天王公民館' with their respective operating hours for tax filing.

楽しいスポーツ

田辺中央体育館は、町民
のみなさんに、同体育館を
開放します。
日時 二月十四日(木)
午前十時～正午
場所 同体育館アリーナ
対象 六十歳以上の人
※屋内用くつ持参のこと。

3月1日から 野球場使用可

田辺公園野球場は三月末
日まで使用できませんが、
三月一日から午前九時から
午後五時までの間使用でき
ようになります。また、
夜間の使用は四月以降とな
りますので、草野球ファン
のみなさんは、あとしばらく
お待ちください。
なお、田辺公園多目的広
談ください。

年金

確定申告で国民年
金の保険料も控除
平成二年中に納めた国民
年金の保険料は確定申告の
ときに「社会保険料控除」
として所得額から控除され
ます。本人の保険料だけで
なく家族の分を納めた場合
も控除の対象となります。
二年中の保険料額は、
定額で九万九千八百円、付
加保険料込みの場合は十萬
四千四百円となっています。
確定申告のときは、国民
年金の保険料を忘れずに申
告しましょう。くわしく
は、町福祉部国保年金課
へ。

国民健康保険 証更新手続き

現在使用されている保険
証(一般被保険者の方は
「浅黄色」、退職被保険
者の方は「藤色」)は、平
成三年三月三十一日で有効
期限が切れ、平成三年四月
一日から使えなくなりま
す。新しい保険証の更新を
三月中旬に役場、各地区公民
館などでおこないます。
なお、日時、場所は別途
ハガキで通知しますので、
現在お持ちの「保険証」と
印かんを持参のうえ、必ず
更新してください。



レッグカール&レッ
グエクステンション
今回は、レッグカール&
レッグエクステンションマ
シンの紹介をします。

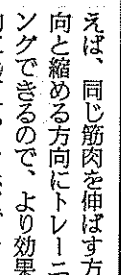

このマシンは、太ももの
筋肉を鍛えるマシンで、短
距離ダッシュの時に足を前
へ振り出す筋肉と後方へ大
きくけり上げる筋肉を鍛え
ることが出来ます。

か、ロス五輪陸上女子百
斤走メダリストのフロー
レンス・ジョイナーは、自
宅台所にこのマシンを置
き、時間さえあれば、トレ
ニングをしていたとまで
紹介したレッグプレス&パ
ックキックマシンと共に使

また、前回(十二月号)
紹介したレッグプレス&パ
ックキックマシンと共に使

また、前回(十二月号)
紹介したレッグプレス&パ
ックキックマシンと共に使

また、前回(十二月号)
紹介したレッグプレス&パ
ックキックマシンと共に使

また、前回(十二月号)
紹介したレッグプレス&パ
ックキックマシンと共に使

記念品・内祝・引出物・粗供養
ギフトショップ
ホリウカ
よい品をより安く
親切に
シャディ
シャディ 特約代理店
田辺町松井
☎2-3518(代)

測量・設計・登記
区画整理・開発申請
牧草コンサルタンツ
田辺町東・法務局前
☎2-4611(代)

小西秀芳堂
額装
軸物表装
ふすま
大正元年創業
田辺町本町
TEL②-0159

■店舗装飾
■クロス貼
■カーテン
■カーペット
■床材一式施工
専門店
インテリア
国鉄大住駅西 ☎3 3099
内装仕上業 京都府知事許可
(般-2第16573)

産経新聞
朝刊のみ
朝刊のみ
1ヶ月 1ヶ月
3,100円 2,700円
(消費税込) (消費税込)
サンフェイススポーツ
1ヶ月 2,470円 (消費税込)
お申込は
京都府綴喜郡田辺町小穴8
産経新聞新田辺専売所
TEL(07746)3-6747

町政カレンダー

確定申告は正しくお早めに

2月16日~3月15日

FEBRUARY

2

Sun. 日 | **Mon. 月** | **Tue. 火** | **Wed. 水** | **Thu. 木** | **Fri. 金** | **Sat. 土**

表の見方

書教=書道教室
料教=料理教室
茶教=茶道教室
母教=母親教室
心相=心配ごと相談

① 南山東地区地籍調査成果の閲覧(役場3階301会議室9:00~16:30)9日まで

心配ごと相談開設
町社会福祉協議会では、「心配ごと出張相談所」を開設します。ご希望の方はお気軽にご利用ください。相談は無料。相談内容など秘密は厳守されます。
日時||二月二十日(水)午後一時三十分~四時
場所||町農協三山木支所
問合せ先||町社会福祉協議会(☎212222)

記念植樹祭の参加者を募集
受付は2月末日まで
ただ今、三月に行います町民記念植樹祭の参加者を募集しています。
同植樹祭は、地域緑化推進事業のひとつとして、毎年実施しているものです。二年度中に出生、入学、結婚、成人、就職、金婚、転入などの記念すべき慶事のある方で記念の植樹を希望される方は、参加手数料二千円(記念名、名前等の書いたプレート代金)を添えて二月末日までに町福祉部住民課へお申し込みください。

なお植樹祭の日程は、次号でお知らせします。お問い合わせは、町経済部環境課(☎31122)まで。

町役場閉庁

⑧ 絵画展(コミュニティホール9:00~16:00)=11日まで
所得税・消費税確定申告説明会(農協会館13:30~16:30)

⑦ 乳幼児相談(保セ9:00~11:00)

⑥ 書教(中公9:30~11:30)

⑤ 茶教(中公・北セ13:00~16:00)
心相(福セ13:30~16:00)

④ 成相(保セ9:00~11:00)
三種混合(保セ13:30~14:30)=生後24~48カ月の幼児対象

③ 休日応急診療所開設(受付8:30~14:30)
スキー教室(マキノスキー場4:00~19:00)
新春茶香大会(農協会館13:00~)

⑩ 休日応急診療所開設(受付8:30~14:30)

⑨ 確定申告・町府民税申告受付開始(役場3階301会議室8:30~12:00)=3月15日まで平日は8:30~17:00
家庭教育学級(北セ13:30~16:30)

⑧ 婦人学級(北セ9:30~12:30)離乳食実習(中公13:15~15:30)心相(福セ13:30~16:00)
高船老人大学(高船公民館13:30~15:30)

⑦ 料教(北セ9:30~12:30)
高齢者スポーツのつどい(中体10:00~12:00)

⑥ 書教(中公9:30~11:30)
料教(中公10:00~14:00)
国立婦人教育会館移動講座(府立婦人教育会館=長岡京市10:00~)

⑤ 成相(保セ9:00~11:00)
3カ月児健診(保セ13:00~14:00)=2年10月生
結相(福セ13:30~16:00)

④ 休日応急診療所開設(受付8:30~14:30)

町役場閉庁

⑩ 9カ月児発達相談(保セ9:30~11:00、13:00~14:30)=2年4月生
花と緑の教室(中公10:00~12:00)

⑨ 高齢者人材養成講座(中公10:00~12:00)年金相談(福セ13:00~16:00)3歳3カ月児健診(田辺保健所13:00~14:00)=62年11月生、老相(常磐苑13:30~15:00)

⑧ 書教(中公9:30~11:30)
心相(農協三山木支所13:30~16:00)

⑦ 大住老人大学(北セ10:00~12:00)
茶教(中公・北セ13:00~16:00)
1歳6カ月児健診(保セ13:00~14:00)=元年7月生

⑥ 成相(保セ9:00~11:00)母教<中期>(保セ9:30~12:00)所得税・譲渡所得申告相談(役場3階305会議室10:00~16:00)三種混合(保セ13:30~14:30)

⑤ 休日応急診療所開設(受付8:30~14:30)
子ども会ジュニアリーダー研修会(北セ9:00~12:00)
スポーツに親しむ日(中体9:30~17:00)

町役場閉庁

⑩ 譲渡所得申告相談(役場4階403会議室10:00~16:00)

⑨ 結相=結婚相談
老相=老人健康相談
成相=成人健康相談
中公=田辺中央公民館
中体=田辺中央体育館
北セ=北部住民センター
保セ=保健センター
(☎3-2662)
福セ=福祉センター

⑧ 書教(中公9:30~11:30)

⑦ 所得税申告相談(役場4階403会議室10:00~16:00)京信田辺支店10:00~15:00)麻しん(保生13:30~14:30)=生後12~36カ月の乳幼児
心相(福セ13:30~16:00)

⑥ 成相(保セ9:00~11:00)所得申告相談(京都信用金庫田辺支店10:00~15:00)三種混合(保セ13:30~14:30)=生後24~48カ月の幼児対象

⑤ 休日応急診療所開設(受付8:30~14:30)
駅伝大会(町内8:00~)
合唱祭(中公13:00~)

一足早く春を体感

3月3日 中央体育館

町教育委員会は、誰もが気軽に楽しめるスポーツの大会として「ニュースポーツのつどい」を開きます。
日時||三月三日(日)午前九時から

③ 譲渡所得申告相談(役場4階403会議室10:00~16:00)

② 種目・参加費||ソフトバレー(四人制・六人制)一チーム千円、ラージ卓球・シングルスルーパー五百円、ダブルスルーパー五百円、シヨートテニス・シングルスルーパー二百五十円、ダブルスルーパー二百五十円

① 書教(中公9:30~11:30)

⑦ 所得申告相談(役場4階403会議室10:00~16:00)京信田辺支店10:00~15:00)麻しん(保生13:30~14:30)=生後12~36カ月の乳幼児
心相(福セ13:30~16:00)

⑥ 成相(保セ9:00~11:00)所得申告相談(京都信用金庫田辺支店10:00~15:00)三種混合(保セ13:30~14:30)=生後24~48カ月の幼児対象

⑤ 休日応急診療所開設(受付8:30~14:30)
駅伝大会(町内8:00~)
合唱祭(中公13:00~)

チーム構成||各種目とも男子単独、女子単独、男女混合いずれも可
申込方法||二月一日(金)から二十八日(木)までに参加費を添えて田辺中央体育館へ申込む
ハンドボール教室
日時||二月十二、十九日(火)、二十三日(土)、二十六(火)、三月二日(土)、五日(火)、九日(土)、火曜日は午後七時
参加資格||町内に在住、学生以上
参加費||ソフトバレー(四人制・六人制)一チーム千円、ラージ卓球・シングルスルーパー五百円、ダブルスルーパー五百円、シヨートテニス・シングルスルーパー二百五十円、ダブルスルーパー二百五十円
場所||田辺中央体育館

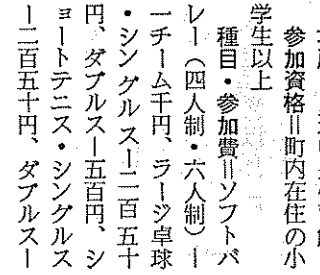

町教育委員会と町文化協会は、第九回田辺町絵画展と第五回町民合唱祭を開きます。
町絵画展
第九回田辺町絵画展
期間||二月八日(金)~十一日(月)午前九時~午後四時
会場||コミュニティホール(役場庁舎前)
地域住民の日常の芸術活動の成果を発表する機会として開かれるこの絵画展には、洋画・日本画など約百二十点が展示されます。



町絵画展と第五回町民合唱祭を開きます。
町絵画展
第九回田辺町絵画展
期間||二月八日(金)~十一日(月)午前九時~午後四時
会場||コミュニティホール(役場庁舎前)
地域住民の日常の芸術活動の成果を発表する機会として開かれるこの絵画展には、洋画・日本画など約百二十点が展示されます。

青少年の健全育成
めざし講演会開く
級喜地区環境浄化連絡協議会では、青少年の健全育成をめざして講演会を開きます。
日時||二月十四日(木)午後一時~四時三十分
場所||コミュニティホール(役場庁舎前)
講師||テマリ中道裕子氏(教育者教育研究所事務局長)「思いやりのある心、やる気のある人間教育をめざして」

町広報映画の貸出と販売

貸出は無料、販売はビデオ版1本5,000円
VHS、βのそれぞれの日本語と英語版。映画は16mm。
☆☆☆☆☆☆☆☆☆☆
お問い合わせは、町管理部情報課(☎3-1122)へ

第五回田辺町民合唱祭

日時||三月八、十五、二十二日(金)午後七時三十分~九時
場所||田辺中央体育館
内容||スポーツ種目に応じた正しい準備運動・整理運動・スポーツ障害、テーピングについての講義と実習
定員||五十人
しめきり||三月六日(水)申込・問合せ先||以上いずれも同体育館内社会体育課(☎211501)

町民総体空手道の部

日時||三月十七日(日)午前九時から
場所||田辺中学校体育館
参加費||五百円
しめきり||二月二十日
スポーツリーダー研修会受講者募集
日時||三月八、十五、二十二日(金)午後七時三十分~九時
場所||田辺中央体育館
内容||スポーツ種目に応じた正しい準備運動・整理運動・スポーツ障害、テーピングについての講義と実習
定員||五十人
しめきり||三月六日(水)申込・問合せ先||以上いずれも同体育館内社会体育課(☎211501)

田辺の里

朝の里
夕の里
夜の里
田辺の里
朝の里
夕の里
夜の里
田辺の里