

京都府田辺町 発行所 郵便番号 610-03 京都府綴喜郡田辺町田辺80 電話 07746③1122

広報 田辺

4日から人権週間

自分本位の考え方が「人権侵害」に お互いの人権を尊重し 合い、みんなが明るく暮らせる社会をつくりましょう



傷つけていませんが人の心

相手の立場を考えて豊かな人間関係を―十二月四日から十日までの一週間は「人権週間」です。「人権」を大切にしようとする考え方は徐々に広がっています。しかし、部落差別をはじめとする多くの人権侵害が存在しています。この機会に、地域や家庭、職場などで「人権」について考えましょう。

大切な相手の立場考えた行動

「人権」は、何か難しい ために必要な、人間として のと考えがちですが、決 ての当然の権利―それが してさうではありません。人権です。この権利は自分 わたしたち一人ひとりが社 だけでなく他人にもあり、 会のなかで幸福な生活を営 自分の人権を主張する権利

ところが、自分本位の行 動をする人がいるため、い じめ、ひどい騒音、プライ バシーの侵害、同和問題な どさまざまな形で人権侵害 が起こっています。 まず、私たち一人ひとりが 人権とは何か、人権を尊 重するとはどういうことか をはつきり理解し、自覚し

なければなりません。人権 互いに尊重し合うことも に、それを自分たちの力で 大切に守り育て、人権侵害 が起こらない社会をつくり 上げていく必要があります。

4日から人権 パネル展開催

主催 部落解放基本法制定要求国民運動田辺町実行委員会 期 間 十二月四日(火) 五日(水) 六日(木) 七日(金) 八日(土) 九日(日) は休み

今日でも、部落差別は依然として存在しています。このことから、写真を通して差別の実態を知っていた だき、同和問題を正しく理 解していただくことと次のと 前八時三十分(正午まで) おり人権展を開きます。

町役場は、1月から 第2第4土曜日は 休みとなります

田辺町役場は、平成3年1月から毎月第2土曜日と第4土曜日を、国や府の行政機関と同じように閉庁(休み)させていただきます。なお、ごみ収集や保育所、公民館、体育施設など、住民のみなさんの生活に関連の深い業務や週末に利用される機会が多い施設は、当面休まず業務を行います。活動センター、中央体育館、福祉センターの窓口事務などの業務は休みとなり、ターミナル、ただし、甘南備園(ゴミ処理場)、緑泉園(し尿処理場)は、平

成三年四月一日から閉庁します。

人口五万人達せず

大規模開発の遅れ影響

十月一日現在で実施した地域二〇・四%、草内地域は達しませんでした。一方、世帯数は六十年より増加しています。

十月一日現在で実施した地域二〇・四%、草内地域は達しませんでした。一方、世帯数は六十年より増加しています。

六十一年の国勢調査より四 千四百三十一人増加しまし た。伸び率は一〇・〇%。 の大規模開発が遅れたこ とで、予想以上に転出者が 多かつたのではないかと思 われます。この結果、市制 要件の基準である五万人に

国勢調査結果

平成2年国勢調査結果(概数)

Table with 3 columns: Category (人口, 男, 女, 世帯数), Heisei 2 Survey, and Showa 60 Survey.

地域別

Table with 3 columns: Region (大住, 田辺, 草内, 三山木, 普賢寺), Population, and Household Count.

りも三千八百三十三世帯増加 し、一万五千三百三十六世帯 で伸び率は二六・六%。こ のように世帯数が大きく伸 びたのは、大学生(下宿 世帯の多さを証明する結 果)など一人世帯の増加 によるものです。特に同志 社周辺の三山木地域では、 だいた多くの住民や関係者

地道な努力に荣誉

中川久一さん(山崎)に秋の叙勲

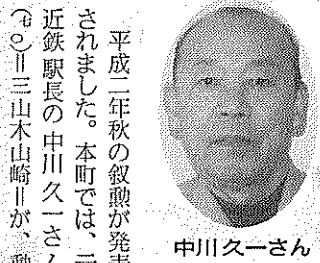

平成二年秋の叙勲が発表 されました。本町では、元 近鉄駅長の中川久一さん うれしく思う。こうして受 勲できるのも、私を支えて

くれた多くの人たちの力だ と思う。今後はこの業には じないように、みんなのた め、社会のために役立ちた い」と語っておられます。

「歳末すけあい運動」 あなたの善意 恵まれない人に 「ひとの心の温さ―歳末すけあい」今年も恒例 ちしてあります。くわしく 動を十二月一日から二十日

十二月一日から平成三年 一月十日まで、年末年始の 交通事故防止活動が展開さ れます。特にこの期間は、 何かとお酒を飲む機会が多 くなります。 車を出かけるときは、お 酒を飲まない、車で来られ た客にはお酒をすすめない を守って、交通事故のない 楽しい年末年始を迎えまし

町の人口

Table showing population statistics for Heisei 2 (Nov 1, 1990) and Heisei 60 (Oct 1, 1985), including birth/death and migration data.

元年度は こんな仕事をしました

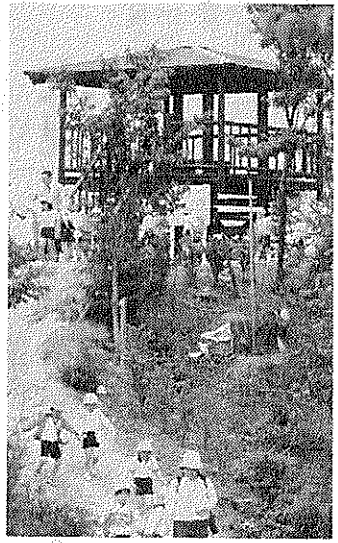

田辺町が平成元年度中に完成した、またはやりはじめた主な事業を紹介します。

- ◎ 北部住民センター開設
文化の振興とコミュニティ活動の核となる住民センターが五月二日に開館。
- ◎ 木津川運動公園拡張工事に着手
専用野球場とテニスコートを増設整備するもの。
- ◎ 公共下水道の普及率を一五・七％に引き上げ
元年度は大住東部、田辺西部を中心に三一％を整備し、これまでのと合せて一二％で水洗化が可能。
- ◎ 「ふるさと創生一億円事業」きまる
本町は「花と緑のまちづくり」の一端として、防賀川ふるさとの川整備事業にあわせてグリーンモールの充実と国際交流基



自転車通学者の安全を守るためヘルメットを貸与しました(田辺中で)

甘南備山に展望台設置

◎ 「土砂取規制要綱」などを制定
災害と環境保護のため、府下で初めて規制要綱を制定しました。



地域活動の発信地として5月にオープンした北部住民センター

◎ 大住小学校の中校舎を改造
外壁の改修や多目的教室およびランチルームを新設しました。

◎ 松井山手駅前広場オープン
北の玄関口として平成元年三月に開業した、松井山手駅前ロータリー(広場)とそれにつづく山手幹線松井ヶ丘工区が一部開通しました。

◎ 甘南備山に展望台設置
自然を満喫していただくうと展望台を設置し、観光の推進をはかりました。

◎ 中学生自転車通学者にヘルメット
田辺、培良両中学校の自転車通学者にヘルメットを貸与し、交通安全をはかりました。

一般会計決算額

歳入	126億8668万0000円
歳出	123億4535万2000円
歳差引額	3億4132万8000円

一般会計は黒字

平成元年度の決算がまとまりました。一般会計は、実質一億一千三百九十一万円の黒字となりました。一方、特別会計では国民健康保険会計を除いては黒字となっています。水道事業会計も赤字となりました。一般会計では町税の増収はみたものの、地方債の借入れ(借金)や基金の取り崩しなどで一応の収支均衡を保っています。が、依然町財政は厳しい状況です。こうした中で、限られた財源をより効率的に運用し、多くの事業を進めました。元年度の決算状況は次のとおり。

平成元年度決算

町の台所めくり

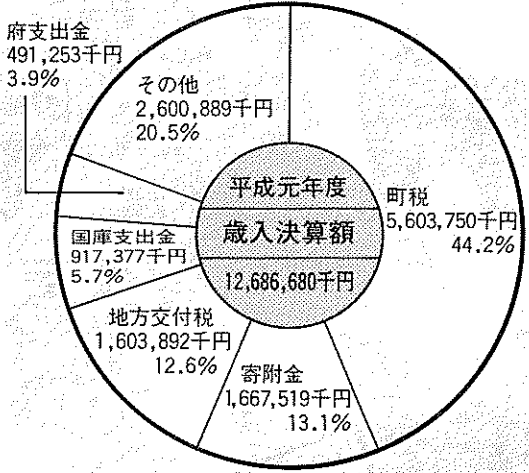

円グラフで見る歳入

厳しい状況苦心のやりくり

町の平成元年度の一般会計の決算額は、歳入百二十六億八千六百六十八万円、歳出百二十二億四千五百三十五万円で差し引き三億四千

千五百三十三万円となりました。このうち二年度へ繰り越すべき財源二億二千七百四十二万円を差し引いた実質収支は、一億二千三百九十一万円の黒字となりました。一方、特別会計は、松井財産区(黒字額百二十三万円)、老人保健(同一千三百九

十五万円で六千五百八十八万円の赤字となりました。平成元年度一般会計の歳入は、六十三年度より十億八千八百七十九万円(八・七%)増え、百二十六億八千六百六十八万円となりました。このうち町民税が三十億三千六百九十九万八千円、一一・三

％の伸びとなっています。特に六十三年度に引続き大幅な伸びがみられるのは、土地の有効利用がはかられていない資産的要素の強い土地にかけられる特別土地保有税が三億九千二百二十四万円と六十三年度より二億五千九百九十九万九千九百九十九円(一七・五・九%)増となっている。寄附金については、十六億六千七百五十一万九千九百九十九円と六十三年度より三百十八万円の減となりました。自治体財源の主力のひとつでもある地方交付税は十

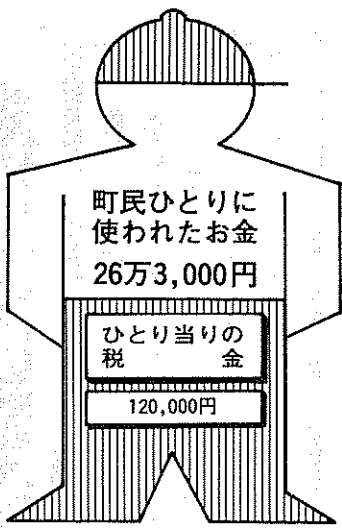

土地保有税は176%増

町税増収 法人・譲渡益伸びる



山手幹線、松井ヶ丘線、松井山手駅前広場の同時開通を祝う関係者(松井山手駅前)

平成元年度の実質収支は、一般会計の決算額のうち、歳入百二十六億八千六百六十八万円、歳出百二十二億四千五百三十五万二千円を差し引き三億四千五百三十三万八千九百九十九円となりました。が、平成二年度へ繰り越すべき財源となる二億二千七百四十二万円を差し引いた一億一千三百九十一万七千円が実質収支となる。

治正堂 純正宇治茶

舞妓の茶

田辺町普賢寺 TEL 0256(代)

伸びゆく明日への経営パートナー

株式会社 タゲダビジネスセンター

田村公認会計士事務所

田辺町東 タゲダビジネスセンタービル(法務局前) ☎2-5656(代)

青色申告・記帳代行・決算から法人税、所得税、相続税の申告・税務経営相談まで。

写真専門店

カメラのトモミ屋

カメラ・DPE・写真撮影・スピード写真・材料一式

新京都信販 クレジット扱い

近鉄新田辺駅東 TEL 2-5548

朝霧の里

大後

本郷川

朝霧の里

近鉄新田辺駅東 ☎(0746)230028番

記念品・内祝・引出物・粗供養

ギフトショップ

ホリタカ

よい品をより安く 親切に

シャディ

シャディ特約代理店

田辺町松井 ☎2-3518(代)

都市化に対応

基盤づくりを進める

円グラフで見る歳出

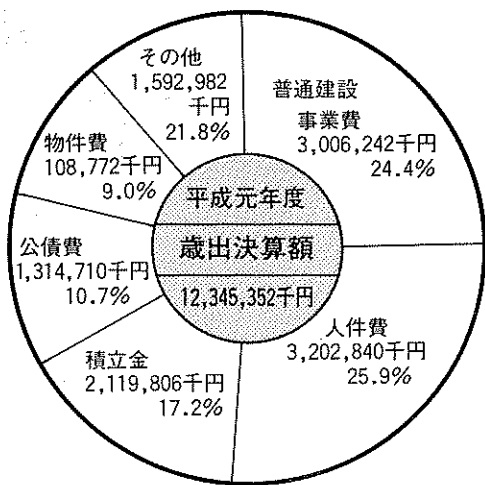

福祉施策の充実 高齢化に向け基金積立

ビュースターのシステム改良、区・自治会の活動推進、防犯および交通安全灯の整備などを行いました。土木費は、三十一億二千五百四十四万円で六十三年度より三億二千四百七十八万円(一・六%)増加。主な事業は天王高船線や京街道線(興戸)などの道路改良、名松川などの河川改修、草内・三山木地域での都市下水路整備、木津川運動公園の拡張工事、田辺公園プールの新築工事、新田辺駅前土地地区画整理地内の基盤施設の整備などを行いました。

＜各会計の収支状況＞

()内は実質黒字額。単位は千円

会計区分	歳入	歳出	差引額
一般会計	12,686,680	12,345,352	341,328 (113,917)
松井財産区	170,095	168,865	1,230
老人保健	1,985,664	1,974,550	11,114
住宅新築資金等貸付事業	86,445	85,508	937
国民健康保険	1,448,070	1,513,953	△65,883
休日応急診療所	20,910	20,349	561
公共下水道事業	1,946,677	1,930,568	16,109
農業集落排水事業	28,482	28,475	7

国民健康保険事業は赤字

老人保健拠出金伸びる

国民健康保険事業は、歳入で六十三年度の十三億六千五百五十三万八千円に対し、八千二百五十三万二千円(六・〇%)増の十四億四千八百七十七万四千円に十四億一千八百八十四万九千円(七・三%)増の十五億一千三百九十五万三千円となり差し引き六千五百八十八万三千円の赤字となりました。

国保会計 負担かやむ

この不足分は、二年度から入で六十三年度の十三億六千五百五十三万八千円に對し、一億二千八百六十九千円(七・三%)増の十五億一千三百九十五万三千円となり差し引き六千五百八十八万三千円の赤字となりました。

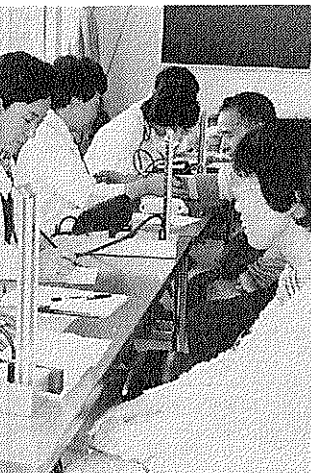

国保会計がピンチ、健康管理を大切に(健康づくりのついで)

国民健康保険事業の運営は主に加入者の保険料と国や府の支出金、町からの繰り越金によってまわっています。国民健康保険事業の運営は主に加入者の保険料と国や府の支出金、町からの繰り越金によってまわっています。

薪第2取水井が完成

本年度は薪第2取水井をび減価償却費が増加したととなり、十億三千四百三十二万四千円となり、前年度と比べ一億四千八百八十万二千円の増となり、予定していた損失額より大幅に圧縮されたものの、本年度から施行された消費税を含め一千四百八十七万一千円の損失となりました。

薪第2取水井が完成し、本年度は薪第2取水井をび減価償却費が増加したととなり、十億三千四百三十二万四千円となり、前年度と比べ一億四千八百八十万二千円の増となり、予定していた損失額より大幅に圧縮されたものの、本年度から施行された消費税を含め一千四百八十七万一千円の損失となりました。

社会教育の充実も

歳出を性質別にみても、職員給与などの人件費が三十二億二千八十四万(全歳出の約二六%)を構成し、都市基盤整備など行政

図書館やプール建設へ

入金などでまわっていません。しかし加入者の多くは高齢者や退職者、自営業者などという構造的な問題があります。このようなかから保険料の引き上げもむずかしいという状況にあります。国保財政を取りまく環境は極めて厳しく、運営は困難になってきています。

一方、行政目的別にみると、総務費は三十一億六千二百四十四万(同二四・六%)より一億六千九百七十二万(五・七%)増加。主に公共施設の整備に備える積立金は二十一億一千九百八十一万二千二百元、大部分は積立金で元年度は新たな金および利子などの支払に要する経費となる公債費は十三億一千四百七十一万五千円と増加しています。そのほか多様化する行政需要に対応するために職員研修、パソコン導入やコン

農業振興と経営の安定化を推進

農林水産業費は五億七千八百六十六万で、花き栽培や新農業構造改善事業、団体の整備をすすめる農業振興と経営の安定化に取り組み

明日へ
人権を育てる
生活の中にある身近な差別
私たちの精神作用と行為は、思春期以前においては無意識のうちには規定され、成長とともに意識的、主体的なものに発達していきます。そして差別につながる意識は社会的・文化的環境の中で知らず知らずのうちに身に付いてしまう部分が多くあります。

日常生活が育てる 差別意識のめばえ

「あはれはごこの出だ」「あそこと、うちとは違うんだ」というように、土地柄や家柄、地位や財産の差異をもって人を見下したり自分の家庭を格上げし、優位性を誇示する言動。
(イ)「あんな子に負けただめだ」「しっかり勉強しないと、よい仕事(地位)につけないぞ」というように、他の子どもと比較して励ましたり、職業や地位の価値づけをする言動。
(ロ)「大学の人は偉い、中学校しか出てない者は……」というように、学歴や地位だけで人を単純に評価する言動。
(ハ)「おれより若いあの課長(店長)が偉そうにして」というように、学歴や地位にこだわって不満を表わし、人をけなす言動。
(ニ)「アホ」「バカ」「ボケ」「マヌケ」「短足」「アス」「おかま」「くさい」「でぶ」「ぶた」など、子どもが日常使っている気になることばである。友だちの名前も○○くん・○○さんをつけず呼びかたにしている。……など、つい口に出したり、または言わなくてもそういう態度を無意識のうちに示すことはないでしょうか。



このような言動が家庭の中や、日常生活でくり返されることにより、子どもたちの心の中に男女差別や学歴差別、職業差別などにつながる意識や考え方が植えつけられていきます。したがって、私たちは改めて身近な生活に目を向けて、差別につながる意識や行動を反省し、それを取り除いていく努力を積み重ねていくことが必要であり大切なことです。「人権はひとりひとりの宝もの」(写真と本文は関係ありません)

同和問題の解決をみんなの手で

ぼくたち培良中学校陸上部は、現在一・二年生男女合わせて三十八人の部員です。キャプテンを中心に、みんなで協力してがんばっています。今年の山城駅伝大会では、昨年より順位を上げ、男子十位、女子十五位という良い成績をおさめることができました。その成績の裏には、引退後も毎日クラブに来てぼくたちの練習を見てくださった三年生の応援がありました。また、ぼくたちも、毎日きびしい練習に絶え、常に自己ベストを目標にがんばっています。一日一日の積み重ねを大切に、苦しい時にもお互いに声をかけ合いながら、一歩ずつ成長し続け

☆互いに励まし合ひ日々成長☆

私のクラブ
培良中学校陸上部

紹介します

黒田 高正さん

ていいます。今はシーズンオフを入れながら来シーズンにフになつていますが、練習に向けて、それぞれ闘志を燃量も減らず、長距離に力やしています。



シーソングも来期に向けて練習

年賀状は、早めに出すのがいい。みなさんのご協力をお願いします。また、あて先には郵便番号、番地、マンション名、棟、室番号、〇〇方など肩書は省略しないで正確にはつきりと書いてください。転入、転出された人は、郵便局へ届出ていただくようお願いいたします。なお、愛犬は配達に支障のないように短くつないで書いてください。

この人

地域に根差した情操活動



ハハマルおさん



凍結して水が出ないとき、じゃ口を開け、凍った部分にタオルか布をかぶせ、じゃ口の方からヌルマ湯をまんべんなくゆつくりとかけてください。熱湯を急にかけてたりするとビ割れや破裂することがあります。破裂・ヒビ割れたとき、水道メーターボックス内にあるリングバルブを閉めて、破裂・ヒビ割れた箇所を布かテープをしっかりと巻きつけ、応急手当をしてから、町給水装置工事公認業者に修理の申込みをしてください。



スマイル

林田 光代さん

水道にも冬じたく

水道の「冬じたく」は、冬になって、気温がマイナス四度以下になると、給水管や水道メーター、じゃ口の凍結事故が急増します。とくに水道管が次のような場所にあるときは、十分注意しましょう。▽屋外にあつてむき出しの凍結しやすい水道

温かい思いやりで凍結防止

水道の「冬じたく」は、冬になって、気温がマイナス四度以下になると、給水管や水道メーター、じゃ口の凍結事故が急増します。とくに水道管が次のような場所にあるときは、十分注意しましょう。▽屋外にあつてむき出しの凍結しやすい水道

テープをすき間なく巻く。▽水道メーターボックス内には、布切れなどの保温材料をぬれないようにビニール袋などに入れて、水道メーターを保護するように詰める。

▽水抜きせん・不凍水せんをご使用の場合は、お休み前やお留守にするとき、忘れずに水抜きをする。

以上のように、水道管には温かい思いやりを持ちましょう。それでも、つぎのようなことが起つたときは

の芸秋術

六年 古坂直美

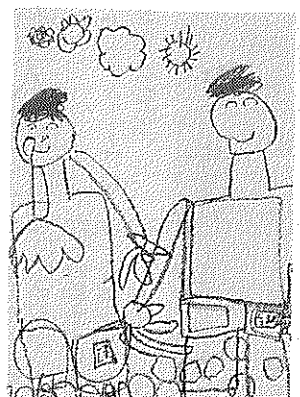

ちっちゃな美

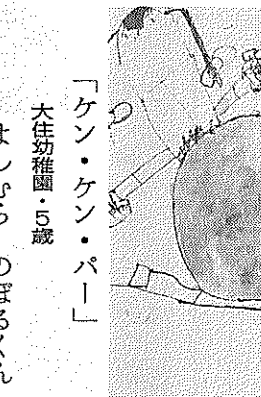

宅地建物取引業

分譲住宅 宅地造成

地元業者

南都住建

同志社校門入口

☎3-3536代

TOYOTA DAIHATSU

指定サービス工場

上村自動車

TEL 2-0176(代)

Daiei

STATIONERY & OFFICE SUPPLY

OA機器・事務用品 法令用紙・スチール家具

株式会社 大栄

近鉄新田辺駅前西

●営業時間—

平日/AM 10:00~PM 8:00 日・祝日/AM 10:00~PM 7:00

TEL 07746(2)9473 FAX 07746(3)3091

ゆっくり走ろう田辺町

集中車検システム

ガソリン・灯油・軽油・事故車急援 車検 钣金 塗装

おクルマのご相談はぜひ当社に

各種クレジット取扱い店 東京海上損害保険代理店

田辺町多々羅 ☎2-0201(代)

株式会社 田辺自動車

企業の繁栄は事業主と会計人との深いコミュニケーションから

利益先取り商いを求める方はしっかりしたスケンケアが完成されている。

スピーディな相談は 節税に連動

[法人税・所得税・譲渡所得] 相続税・行政書士業

TEL 2-0251

岡井宇一 税理士事務所 行政書士 税理士 岡井宇一

実印

竹村

JR田

☎2

ポケットカメラ



緑化アピール 町ブレ植樹祭
来年五月に宇治市で開かれる「京都みどりの祭典(第四十二回全国植樹祭)」に向け、十一月十八日、本町でも「ブレ植樹祭」が商工祭、農業祭といっしょにありました。

遊びいろいろ 子どもまつり
十一月十一日、「子どもまつり」が開かれ、町内二十の子ども会から約六百人が参加。新田辺駅前からのパレードに始まり、一日楽しんで遊びました。

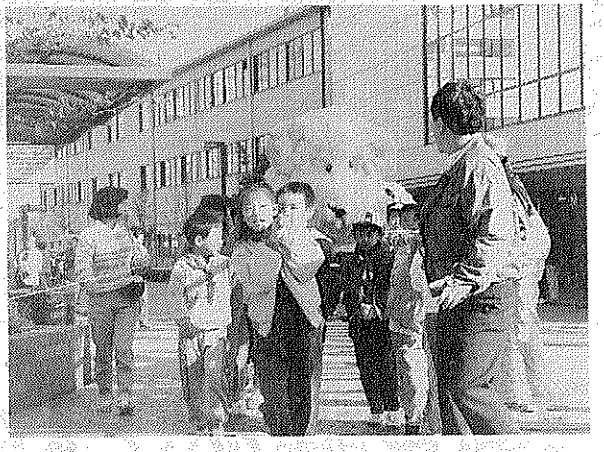

ハウディ、おもしろ日本

11月3、4の両日、中央公民館であった第25回町民文化祭には、のべ約9,000人が訪れ、舞合発表・地区やサークル展示を楽しみました。特に好評だったのが4日の文化講演会。

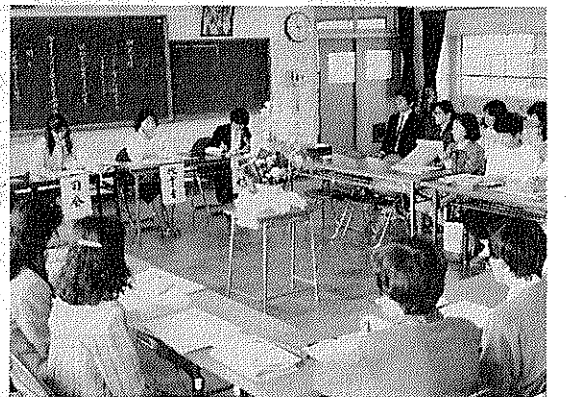

講文化回



田辺東小で国語科教育研究発表

町立田辺東小学校(永島与四幸校長、407人)で、11月8日、国語科教育研究発表会が開かれ、府内は、もとより千葉県、長野県からの参加もあり、約130人が「たしかで豊かな読みとりのできる子をめざして」を研究テーマにして熱心に研修しました。

ふれあい広場

私のまち写真コンテスト作品を募集
第八回「私のまち写真コンテスト」への出品をお待ちしています。写真の規格は白黒・カラープリント(スライド・組写真を除く)でサービスピ判以上四ツ切りまで。

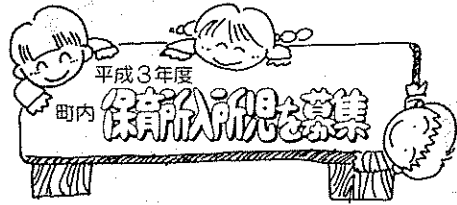

平成3年度町内保育所の入所児(現在入所児で引き続き入所希望する人も含む)の受け付けを行います。

入所対象児
平成三年四月一日現在で次に該当する児童
▽河原・三山木・大住・松井ヶ丘・みみづく保育所(園) 満六カ月～満五歳までの乳幼児

Table with 2 columns: 受付場所 (Reception Location) and 受付日時 (Reception Date/Time). Lists locations like 河原保育所 and their respective hours.

※入所を希望される保育所・園へ申請してください。
※受付日時は厳守してください。
※申請書類の不備、記載事項の不実なものは受付できません。

申請用紙
▽交付期間 十二月十日
▽普賢寺保育所 満四歳
▽南山保育所 同和地区の満六カ月～満二歳までの乳児

入所資格
入所できる児童は、保護者のいづれもが次の各号のどれかに該当し、かつ、同

居の親族なども保育できない場合です。
① 雇員以外で労働② 家庭内で家事以外の仕事に従事③ 妊娠中存する物件の所有者に課税されません。

家屋の取壊し忘れず申告を
家屋にかかる固定資産税は、毎年一月一日現在に現存する物件の所有者に課税されます。

統計グラフ全国コンクール
澤居靖也君(桃園小)が入選
桃園小六年生、澤居靖也君が、「第三十八回統計グラフコンクール」(全国統計協会連合会主催・総務庁など後援)のパソコン統計グラフの部で小学生としては全国でただ一人、入選しました。

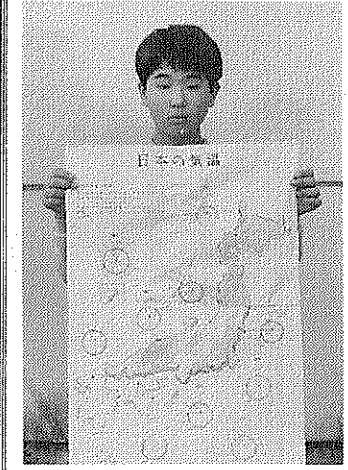

御婚礼予約受付中
CHUSHIN SANJO
緑のホテル 中心山荘
TEL 2-2248

予約承り中
すし 大・小ご宴会 仕出し
新店
京都市東山区田辺町水取
TEL (07746) 3-1616

改増築110番
あなたのご住まいのご相談は
田辺改増センター
山本
TEL 3-5654

茶は翔る
新傳兵衛
TEL 07746-5-0421

心に理想の住まいを描いたら
住アマンティ・大久保
展示場 エフワン 近鉄大久保駅
TEL 0774-46-2255

胃がん集団 検診を実施

町福祉部保健課では、胃がん集団検診の申込みを受け付けています。

対象は町内に在住する四十歳以上の者、ただし、過去に胃の手術を受けた人、妊娠中の人は受けられません。

実施日程は平成三年一月十二日、十六日、十八日、二十一日、二十五日

場所：保健センター

内容：検診車によるレントゲン撮影

定員：二百名

費用：五百円。ただし、老人医療受給者証を持って受診していただきます。



いる人、生活保護を受けている世帯の人、町民税の非課税世帯の人は無料。

申込方法：必ず「ハガキ」に、「胃がん検診希望」、氏名、性別、生年月日、世帯主名、住所、電話番号を書いて、田辺町役場福祉部保健課(〒610-0303 田辺町田辺80)宛申込んでください。電話では、受け付けられません。

しめきり：十二月二十五日(月)

なお、六・七月に申込みされた方は、二重に申込みないでください。

がんは、昭和五十六年以来、日本人の死亡原因の第一位ですが、その中で最も多いのが胃がんです。本町では胃がんの早期発見のため年一回、集団検診を実施しています。この機会にぜひ受診してください。



レッグプレス&バックキックマシン

今月から筋力トレーニングマシン(SEERコンボネーションマシン)一つ一つの説明をします。

最初は、大腿筋(太ももの筋肉)を鍛えることができるレッグプレス&バックキックマシンです。

レッグプレスは、膝を曲げて座った状態から、膝を伸ばします。バックキックはラグビーのスクラムのような体勢から足を後方にけります。

「老化の現れは下半身から」と言われますが、最近、足腰の劣えを感じてきた人やひきしまった太ももをつくりたい人はすぐにトライしてください。頑丈な土台の上に健康な身体をつくりましょう。

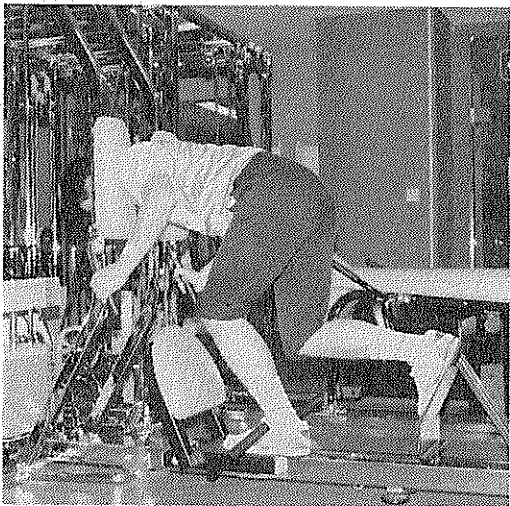

老化防止の一けり、レッグプレス&バックキックマシン

スポーツに親しむ日

田辺中央体育館は、町民のみならず、同体育館を開放し、スポーツに親しんでいただく日を設けています。

日時：十二月十六日(日) 午前九時三十分～午後五時

場所：同体育館アリーナ

参加費：二百円(小学生以上)

内容：ニュースポーツ、

高齢者のための

スポーツの集い

田辺中央体育館は、高齢者が気軽にスポーツを楽しみながら交流を深められるよう高齢者スポーツのつどいを開きます。

日時：十二月十三日(木) 午前十時～正午

場所：同体育館アリーナ

参加対象：町内に住む六十歳以上の者

参加費：二百円

内容：ラジースク、輪投げ、タナーボールなど

参加方法：当日、同体育館へ直接申込み

野球場冬期閉鎖します

田辺公園野球場とテニスコートは、十二月一日から来年三月三十一日まで夜間使用ができません。

また、中央体育館、田辺公園テニスコート、木津川運動公園は、十二月二十八日から一月四日まで、田辺公園野球場は、十二月二十八日から二月二十八日まで保守整備のため使用できません。

なお、使用申込み、問合せは田辺中央体育館(☎21-501)へ。

医療従事者はもれなく届を

ついでです。この届出は、法令により二年ごとに、十二月三十一日現在の就業状況などを届出していたくも、医療と公衆衛生行政を進めるために重要な資料を有する方の届出の年とな

関係法令による届出義務者	就業地区	届出先
医師・歯科医師・薬剤師の資格を有している方	住所または就業地が田辺町内	京都府田辺保健所 ☎(3)5745
保健婦・助産婦・看護婦(士)・准看護婦(士)で12月31日現在、業務に従事している方	就業地が田辺町内 就業地が京都市及び田辺町以外の府内市町村 就業地が京都市内	所管する府内保健所 京都府保健環境部 医療課 ☎075(414)4749(看)、4746(歯)
歯科衛生士・歯科技工士で12月31日現在、業務に従事している方	就業地が府内	

風しん予防接種

町福祉部保健課では、予防接種法にもとづいて風しん予防接種を行いますので、該当する方はお受けください。

対象：小・中・三・三年生の女子で、風しんにかかったことがない人、また風しんの予防接種を受けていない人

実施日時：場所：十二月十二日(水) 大住中学校、十三日(木) 培良中学校、十四日(金) 保健センター(消防署北側)、いずれも午後一時三十分～二時三十分

ご存知ですか 国民健康保険 国民健康保険 該当者は必ず加入

医療保険にはいくつかの種類があり、勤めている人は健康保険組合や共済組合など、職場の医療保険に加入しています。

これらに加入していない人(生活保護受給者は除く)は、すべて国民健康保険に加入してください。遅れると保険料をさかのぼって払わなければならないなど、不利なことになりますので、十分ご注意ください。

納付は必ず期限内に 国保に加入すると、加入した月から喪失した日の前

納めて安心 あなたの老後

人間は、誰でもお年寄りになります。わが国の社会は、諸外国に例をみないスピードで高齢化社会へ移行しつつあります。国民全体が互いに協力し、安心して老後を過せるよう国民年金保険料を納めましょう。

くわしくは福祉部国保年金課(☎31122)へ。

移動図書館(かなび号)巡回日程表

地区名	駐場所	駐時間	巡回日	返却だけの巡回	
火	南山西	南山西公民館前	1:50~2:30	4	18
	宮ノ口	白山神社 西児童公園	2:50~3:30		
曜	飯岡	飯岡バス停前	3:50~4:40	5	19
	新興戸	でんかはうす 北西隣	1:40~2:20		
日	草内	草内小学校北隣	2:40~3:30	6	12
	山本	農協山本出荷場前	3:50~4:40		
水	多々羅	田辺自動車前	1:20~2:00	7	13
	天王	天王バス停前	2:20~3:00		
曜	高給	農協倉庫前	3:10~3:50	8	14
	打田	須賀神社前	4:10~4:40		
日	松井	松井児童公園	2:10~2:50	9	15
	健康村	健康村公民館前	3:10~3:50		
木	新	新公民館前	4:10~4:50	10	16
	新田辺東住宅	新田辺東住宅 公民館前	2:40~3:30		
曜	東	東田辺公民館前	3:50~4:40	11	17
	府営田辺団地	府営団地 第2集会所前	2:30~3:30		
日	東(室町住宅)	大塚商店北空地	3:50~4:40	12	18

町立図書館を休館 貸出中の本お返しください

(仮称)田辺町立中央図書館が進められています。書庫は、平成三年春の開館 図書館の再整理、移転などをめざし、急ピッチで準備 新図書館開館準備のため、

日ごろご利用いただいているみなさんには、たいへんご迷惑をおかけしますが、現図書館、移動図書館とも十二月二十日(木)から新図書館開館まで休館させていただきます。



お休みの日

また、図書館の再整理のため、現在、図書館の本を借りておられる方は、十二月十九日(水)までに必ずお返しください。

なお、北部住民センター図書室は平常どおり開室しておりますのでご利用ください。

開館時間：火・金曜日・午前10時～午後6時、土・日曜日・午前10時～午後5時

休館日：月曜日、祝日、十二月二十九日～翌年一月四日

北部住民センター図書室臨時休室日：十二月一日(土)～七日(金)

小西秀芳堂

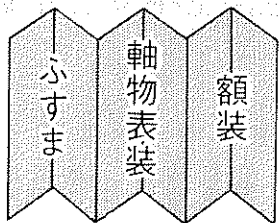

大正元年創業

田辺町本町 TEL②-0159

■店舗装飾
■クロス貼
■カーテン
■カーペット
■床材一式施工

専門店

インテリア

国鉄大住駅西 ☎(3)3099
内装仕上業 京都府知事許可 (般-2第16573)

FUJISAKI COMMUNICATIONS GROUP

カラーでお得な

産経新聞

朝刊・夕刊 朝刊のみ

1ヶ月 1ヶ月

2,780円 2,400円
(消費税込) (消費税込)

サレキスポーツ

1ヶ月 2,470円 (消費税込)

お申込は

京都府綴郡田辺町新小字小穴8
産経新聞新田辺専売所
TEL(07746)3-6747

茶間屋

今村芳聖園

田辺町田辺
田辺二一〇〇一八

火災、不法侵入も

センサーが

素早くキャッチ!

○大切な貴方のお店や建物をガードします。

○警備料金は1日あたり僅かコーヒー2杯分でOK!(月18,000円より)

「ダイヤ防犯システム」のお見舞いは大和警備保障(株)まで ☎07745-5-0916

営業所：綴郡市・京都市・宇治市・田辺町・奈良市

町政カレンダー

“おとなりに あげる安心 火の始末、

12

DECEMBER

Sun. 日 Mon. 月 Tue. 火 Wed. 水 Thu. 木 Fri. 金 Sat. 土

① 歳末たすけあい募金運動 (20日まで)
 子供スポーツ教室 (中体 14:00~16:00)
 ちっちゃな絵画展 (北七 28日まで)

暮らしの資金情報

歳末くらし協会の資金貸付社

町社会福祉協議会は、「歳末くらしの資金貸付」の申込受付を行います。

受付期間 11月21日(火)~13日(木)の三日間、午前九時~午後四時
 受付場所 町立福祉センター内同協議会事務局
 申込資格 本町に住民登録し、三カ月以上居住されている世帯主の人。ただし、町貸付金(生活更生資金、くらしの資金など)や公的扶助を現在受けている人は、申込みできません。

金額 一世帯十万円以内
 必要なもの 実印
 くわしくは、同協議会事務局(☎2-2222)までお問合せください。

借りて負担軽減 国の進学ローン

国民金融公庫では、高校や大学などに進学される方の保護者の経済的負担を軽減するため、「国の進学ローン」を取り扱っています。

取扱期間 11年十一月~三年四月まで
 利用対象者 高校・短大・大学・専門学校などに進学される方の保護者
 融資金額 一進学者あたり百万円以内
 問合せ先 国民金融公庫京都支店(☎075-5121-3333)

② 休日応急診療所開設(受付8:30~14:30)
 壮年スポーツ教室(草内小19:30~)

⑧ 子供スポーツ教室(中体 14:00~16:00)
 郷土史講座(北七14:00~16:00)

⑦ タナベースボール大会(田辺公園多目的広場9:00~)
 中国語教室(中公19:30~21:00)

⑥ 乳幼児相談(保セ9:00~11:00) 料教(北七9:30~12:30) 高齢者人材養成講座(中公10:00~12:00) 税務決算説明会(中公13:30~16:30)

⑤ 書教(中公9:30~11:30) 女性セミナー(中公13:30~15:30) 心相・人権特設相談(福セ13:30~16:00) 英会話教室(中公19:30~21:00)

④ しあわせめざまし人権展(役場ロビー10日まで) パドミントン教室(中体月10:00~12:00) 3カ月児健診(保セ13:00~14:00) 平成2年8月生茶教(中公・北七13:00~16:00)

③ 成相(保セ9:00~11:00) 女性フィットネス教室(中体10:00~12:00) 三種混合(保セ13:30~14:30) 一生後24~48カ月の幼児対象

② 休日応急診療所開設(受付8:30~14:30)
 壮年スポーツ教室(草内小19:30~)

⑮ 子供スポーツ教室(中体 14:00~16:00)
 府文化財保護講座(同志社大13:30~16:30)

⑭ 家庭教育学級(北七9:30~12:30)
 風しん(保セ13:30~14:30) 離乳食実習(中公13:15~15:30) 一生後4~9カ月の乳児をもつ母親

⑬ ふるさとを学ぶ講座(中公10:00~) 高齢者スポーツのつどい(中体10:00~) 料教(北七10:00~) 風しん(増長中13:30~) 3歳3カ月児健診(田辺保健所13:00~14:00) 老相(常磐苑13:30~)

⑫ 書教(中公9:30~11:30) 料教(中公10:00~14:00) 風しん(大住中13:30~14:30) 英会話教室(中公19:30~21:00)

⑪ パドミントン教室(中体 10:00~12:00) 1歳6カ月児健診(保セ13:00~14:00) 平成元年5月生、結相(福セ13:30~16:00)

⑩ 成相(保セ9:00~11:00) 女性フィットネス教室(中体10:00~12:00) 麻しん(保セ13:30~14:30) 一生後12~36カ月の幼児対象、障害者の日記念講演会(中公13:30~)

⑨ 休日応急診療所開設(受付8:30~14:30)
 府社会人ハンドボールリーグ(中体9:00~)
 壮年スポーツ教室(草内小19:30~)

⑳ 子供スポーツ教室(中体 14:00~16:00)
 とうちくダンスパーティー(北七19:00~21:30)

㉑ 婦人学級(北七9:30~12:30)
 9カ月児発達相談(保セ9:30~11:00、13:00~14:30) 平成2年2月生

㉒ 年金相談(福セ13:00~16:00)
 心相(一休ヶ丘公民館13:30~16:00)

㉓ 書教(中公9:30~11:30) 女性セミナー(中公13:30~15:30)

㉔ 大住老人大学(北七10:00~12:00)
 茶教(中公・北七13:00~16:00)
 3カ月児健診(保セ13:00~14:00) 平成2年8月生

㉕ 成相(保セ9:00~11:00) 母教(保セ9:30~12:00) 女性フィットネス教室(中体10:00~12:00) 三種混合(保セ13:30~14:30) 一生後24~48カ月の幼児対象・心相(福セ13:30~16:00)

㉖ 休日応急診療所開設(受付8:30~14:30)
 スポーツに親しむ日(中体9:30~)
 壮年スポーツ教室(草内小19:30~)

㉙ 役場仕事納め

㉚ ろうあ者講座(中公19:30~)

表の見方
 書教=書道教室
 料教=料理教室
 茶教=茶道教室
 母教=母親教室
 心相=心配ごと相談

㉛ 書教(中公9:30~11:30)

㉜ 成相(保セ9:00~11:00) 心相(福セ13:30~16:00)

㉝ 休日応急診療所開設(受付8:30~14:30)

㉞ 休日応急診療所開設(受付8:30~14:30)
 子供スポーツ教室(中体 10:00~12:00)

耳より情報局
 ごぞんじですか
検察審査会制度
 交通事故、詐欺、おどしなどの犯罪の被害に会い、警察や検察庁に訴えたが、検察官がその事件を起訴してくれない。このような不満をお持ちの方は検察審査会にご相談ください。相談や申立てについての費用は一切無料で、秘密は固く守られます。
 同審査会では、選挙権を有する一般の人の中から「くじ」で選ばれた十一人の審査員が、検察官が事件を起訴しなかったことよを審査します。
 【問合せ】 京都検察審査会事務局(京都地方裁判所内、☎075-1211-4222)へ

320人が完走 第6回町民マラソン大会

11月18日、秋晴れのもと木津川河川敷運動公園を発着点とし、サイクリングロードを320人のランナーが健脚を競い、みんなが快い汗を流しました。上位成績はつぎのとおり。(敬称略)

	1位	2位	3位
10km 一般の部	井上 福身 34分12秒20	石橋 伸一 35分57秒38	辰見 孝則 38分41秒91
5km 一般男子の部	木村 明司 17分47秒95	坂井 恒祐 18分04秒55	渡辺 純広 19分05秒23
5km 壮年男子の部	原田 豊 16分41秒69	古野 敏 17分36秒36	松内 正信 17分47秒01
5km 一般女子の部	北尾 弘美 21分41秒50	茨 智恵 29分34秒62	
5km 壮年女子の部	坂田 敏子 23分28秒20	水津 順子 23分46秒51	
3km 壮年男子の部	松本 次男 10分47秒71	椋木 悟 10分59秒05	田中 明 11分24秒24
3km 壮年女子の部	岡田 陽子 12分38秒70	白井ツル 12分48秒59	羽馬 朋子 14分15秒00
3km 小学生男子の部	岡村 篤志 11分37秒54	三崎 唯広 11分53秒76	藤原 孝庸 12分07秒84
3km 小学生女子の部	北尾 麻美 13分15秒00	後藤あかね 13分24秒56	阪田 千晶 13分40秒23
2km 親子ペアの部	宮浦 正弘 9分25秒03	久保 真澄 9分27秒17	宮嶋 千秋 9分27秒64

婦人健康体操 サークルのメンバー募集
 あなたも仲間といっしょに身体を動かし、汗を流すことのさわやかさを体験しませんか。わたしたち「婦人健康体操サークル」では、多くの方の参加をお待ちしています。
 活動日時 毎週金曜日、午後七時三十分~九時
 場所 北七市民センター内容 エアロビクス、体操など
 月会費 二千円
 申込み・問合せ先 園原宅(☎3-5460)、高城宅(☎3-1532)

町絵画展作品募集

町教育委員会と町文化協会で開く「第九回田辺町絵画展」の作品を募集します。作品の規格は洋画、日本画、水墨画で規格は自由、額装・表装が必要、ちぎりは除く、一人二点まで
 出品資格 町内に在住・通勤・通学している人(中学生以下は除く)
 出品受付 平成三年一月二十八日~二月二日まで、中央公民館で
 くわしくは、中央公民館(☎2-2552)へ、お問合せください。

進協協会は、米の良さを直し、一層の消費拡大を図ろうと「一九九一年版料理カレンダー」を無料で配布します。ご希望の方には十二月十日(月)から町役場住民課前(二階ロビー)で配布(千部)します。多数ご利用ください。
 同カレンダーは、しゅんの素材を生かしたバランス献立を掲載しています。



町税の納付は口座振替で
手続きは各金融機関(郵便局含)の窓口へ
 (今月の町税等) 固定資産税...第4期 国民健康保険税...第6期 お早めに納付ください
 町総務部収納課(☎3-1122)

測量・設計・登記
 区画整理・開発申請
牧草コンサルタンツ
 田辺町東・法務局前
 ☎ 2-4611(代)