

京都府田辺町 発行所 郵便番号 610-03 京都府綴京都田辺町田辺80 電話 0774631122

広報 田辺

芸術、文化の秋を満喫しよう

家族そろってご来場を

芸術の秋、文化祭のシーズンがやってきました。田辺町でも「和と輪で拓(ひろ)く田辺町の文化」をテーマに、十一月三日(土)と四日(日)の二日間、中央公民館を主会場に第二十五回田辺町民文化祭を開きます。今回は恒例の展示発表のほか、シェフ・パークランド氏の文化講演会、放送劇および田辺町平和都市推進協議会による「アウシュビッツの記録展」も同時に開きます。家族そろってご来場ください。

中央公民館と町コミュニティホール

町教育委員会と町文化協議会が披露されます。家族そろって芸術、文化の秋を満喫してください。文化祭の主な内容は次のとおり。
十一月二日(金)
▽前夜祭—午後七時から中央公民館ホールで音楽とダンスの集い
十一月三日(土)
▽表彰式—午前十時から文化協会功労者や菊花展入賞者などの表彰が行われる
▽展示の部—絵画、アトフラワー、押し絵、刺しゅう、書道など、地域盆裁づくり、懸崖づくり、千本立てなど約二百五十鉢の子供会の習字・絵画などの展示(四日三時まで)

平和の願いを込めて「アウシュビッツの記録展」

田辺町平和都市推進協議会(原田喜代次会長)は、の協力を得て十一月三日、「アウシュビッツ問題を考」四日(二日間、町コミュニティホール)で「アウシュビッツの記録展」を開きます。



「アウシュビッツ」はいまなお、当時のまま保存され、見学者は絶えない。

二度と再び私たちのようなことがおこらないように。私たちが見て下さい。アウシュビッツは第二次世界大戦で四百万人をこえる人々が虐殺された、強制収容所があったところです。
—この歴史上類を見ない悲惨な記録は、その残酷さだけでなく、平和の尊厳、平和を守る意義、平和こそが人間にとってのもっとも大切であることをみなさんに呼びかけます。

第25回 町民文化祭 11月3・4日. 3日(土) 町民文化祭 展示 3日9:00~20:00・4日9:00~15:00 中央公民館・コミュニティホール. 2日(金) 町民文化祭 前夜祭 音楽とダンス 19:00~22:00 中央公民館. 3日(土) 町民文化祭 オープニングセレモニー 10:00~12:00 舞台発表 13:00~17:00 中央公民館. 3日(土) 健康づくりのつどい 9:30~15:00 田辺中央体育館 町社会福祉協議会 チャリティーバザー 13:00~16:00 田辺中学校体育館. 3日(土)・4日(日) アウシュビッツ記録展 3日 9:00~20:00 4日 9:00~15:00 コミュニティホール. 消費生活展 3日 9:00~20:00 4日 9:00~15:00 役場庁舎 2階ロビー



テレビなどでも人気のある同志社高校教諭のジェフ・バーグランド氏を講師に迎えて講演会も

ジェフ先生迎え国際化談義講演会

十一月四日(日)午前十一時から中央公民館ホールで、京都放送劇団による「嵯峨野・竹の秋」を公演、学習や作品の展示発表(四・パークランド氏)
日三時まで)
十一月四日(日)
▽団体展示—婦人会、生活学校、体育協会、郷土史会、心身障害児者などの学習や作品の展示発表(四・パークランド氏)
▽文化講演会—午前十一時から中央公民館ホールで開催。講師はシェフ・バーグランド氏をお招きしください。
▽放送劇—午後一時三十分から中央公民館ホールで、京都放送劇団による「嵯峨野・竹の秋」を公演、学習や作品の展示発表(四・パークランド氏)をお招きしください。

共同募金運動はじまる

原田町長らも街頭に立つ

「赤い羽根」あなたの胸に—十月一日から全国一斉に、共同募金運動がはじまりました。同運動は明るく住みよい町づくりと、恵まれない人たちのために役立てることを目的とした、社会全体が共同して行う募金活動です。活動期間は十二月三十一日まで、みなさんの温かい善意をお寄せください。
町では、十月一日に近鉄新田辺駅で原田町長、JR松井山手駅では市田議長らが、みなさんに呼びかけの一方、各区(自治会)長さんを通じて、各戸にもお願いすることにして、いまからお年寄りや障がい者も

共同募金運動は、昨年度内での募金額は三百二十四万二千六百円でした。これらの募金は、全国の福祉施設をはじめ、高齢者や児童、青少年の福祉活動などに使われました。
私たちの町は「お隣り同士のふれあい大切にし、心からお年寄りや障がい者も」

25周年フェスタ

綴喜ライオンズクラブ

綴喜ライオンズクラブ(主会場に、チャーターナイト二十五周年フェスタ)をテーマに、十一月十三日(土)十時から田辺公園(中央体育館・中央部)は、町内の福祉事業に役立つ、落語、民謡大会など
△出店・模擬店▽茶、鉢種、家具、ワイプロなど
△チャリティーバザー▽商品約二千点
△その他▽白いキャンパス油絵展、チャリティー大茶会、手揉み茶実演、冠句発表会など

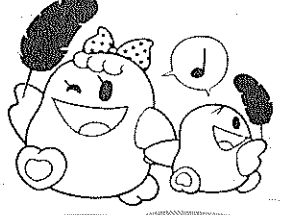

チャリティーバザーを実施

町社会福祉協議会 田辺町社会福祉協議会 は、恒例の第十一回チャリティーバザーを次のとおり開きます。
日時十一月三日(土) 午後一時~四時まで
会場 田辺中学校体育館
当日は日用品、雑貨、食料品、衣料品などを即売します。多数のご来場をお待ちしています。
なお、バザー収益は社会福祉協議会の福祉事業の推進などに充てられます。

町の人人口. 平成2年9月1日現在 ()は8月1日現在. 男女計 23,781人 (23,429) 24,055人 (23,729) 47,836人 (47,158) 14,738世帯 (14,477) =8月中の異動= 出生 29人 死亡 23人 転入 789人 転出 134人. 町の木 南京はげ 町の花 ひらどつつじ

田辺町役場

4土曜日を閉庁へ

第2 毎月

3年1月から実施

保育所や体育館は開きます

平成二年第三回田辺町議会定例会(九月町議会)は、九月十三日開会(会期十六日間)。第三と第四土曜日を閉庁するための田辺町の休日を定める条例の制定、町教育委員会委員の任命、平成二年度田辺町一般会計補正予算(第二号)案など二十二議案を提出、それぞれ可決されました。今回の一般会計補正額は四億六千四百九十九万九千九百九十九円と見込まれ、一般会計の予算総額は百三十億八千八百九十九万五千円となりました。

9月町議会

使用して、町内の全小学校児童に四千個余のおにぎり配布するほか、転作推進車の購入を行う水田農業確立対策事業

マーチングバンド
ユニフォーム

▽町内三中学校の児童で組織する町少年吹奏楽団マーチングバンドのユニフォーム作成▽本町で考案された人気上昇中のタナベースポールのラケットやボールなど用具七十組とボール五百個を作成、これらの用具は各老人会などに配布し、その普及と技術の向上に力をいれたい

教育委員と人権擁護委員

小泉、前川氏を選任

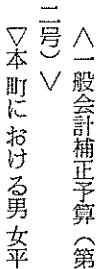

小泉茂さん



前川正男さん

町教育委員会委員の任期満了に伴い、九月十三日の町議会にて、小泉茂氏(左)と前川正男氏(右)を選任した。

在宅福祉制度の啓発用パンフ作成

▽在宅福祉のための各種制度や施策をわかりやすくとりまとめた在宅福祉事業啓発用パンフレットを作成、町民生課窓口などに配布し、在宅福祉制度について広く理解してもらおうとするもの▽経済、文化、産業、観光などの活動を通して、町内外で田辺町をアピールし、広く地域振興と活性化の推進に寄与した団体補助金を交付する、ふるさと活性化推進事業

「薪甘南備山保存会」(神原時造会長、二百三十人)による、甘南備山の清掃などの美化活動に対し、御日本観光協会から感謝状が贈られました。八月二十九日、同伝達式が府田辺振興局で行われました。

同氏は「基本的人権の尊厳性は憲法によって保障されています。常にこの重要性を忘れず、微力ながらも「中立的立場にたつて、その責務を果たしていきたい」と強調されています。

作文コンクール優秀作品

夢見てみる

『夢見てみる』二〇〇一年のまちづくりシリーズその①
一々に、府下の小学生を対象に作文コンクールが行われ、千五百二十八点の応募作品の中から優秀作品として、十二点が選ばれました。田辺町からは椋木玲衣さん(田辺東小六年)の「2001年の町づくり」、河合美佳さん(三山木小六年)の「私達の未来の町」、羽田慶子さん(大住小六年)の「私の未来」の三点が選ばれました。なお優秀作品に選ばれた十二人は、八月十一日に町立中央公民館で開催された「まちづくりの町」に出席し、委員として参加していただきました。今月から三作品をシリーズで紹介いたします。

シリーズその①

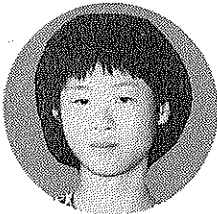

椋木玲衣さん

いつまでも川に魚が

私たちの努力や協力大切

先日、父と母と友達で、魚とり物だけでなく私たちが運動できるように行きました。父は、六十歳もなると、公園、テニスコート、グランドなど、もっとも大きくなってきました。私は、いじやあなごつかまりました。このように、田辺町には、また自然が残っています。

2001年の町づくりのことで私が考えたのは、これからは川に魚が住めるように川をきれいにすることです。そのために、ムワシなどでできる大会などをあやみかんとを捨てないやうにしたいと思っています。また、家庭排水も川を汚しません。また、小動物たちが自由に住めるように、森や草原を残したり小動物は、あまりないので、老人や子供に、そのほか、学研都市にもなるように、私たちが協力しなければいけません。人々にも呼びかけたつもりですが、そのためには、りして協力して欲しいです。多岐にわたる、多くの人に協力してもらいたいと思います。ほかに、思えるような田辺町で、私たちの手で、作り上げられるように努力したいと思います。

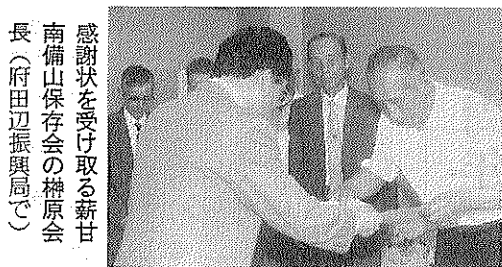

善意の寄付

感謝状を受け取る新甘南備山保存会の榎原会長(府田辺振興局で)と、小動物が自由に暮らせる草原、テニスコート、グラウンドを大きくすることや、大人と子供、老人もいっしょにできる行事や大会など増やすこと、老人ホームと病院がいっしょになったような施設を作ること、無計画にビルなどを作らないことが私の願いです。私は、いつまでも愛せる町を作りたいです。

平沢弘さん(大阪府高石市東羽衣二丁目)が、大住中学校図書充実のために三十万円を寄付



「アイディアポスト」の利用を、まちづくりについての提案や意見、町行政についての苦情や相談などを、聞かせてください。ご意見は、町内七カ所に設けてある「アイディアポスト」にお入れください。「町政アイディアポスト」の設置場所は次のとおり。①町役場二階住民課②町立福祉センター③北部住民センター④うちく⑤町農業協同組合大住支所⑥同草内支所⑦同三山木支所⑧同普賢寺支所

写真専門店
カメラの**トモミ屋**
カメラ・DPE・写真撮影
スピード写真・材料一式
新京都信販 クレジット扱い
近鉄新田辺駅東
TEL 2-5548

朝の里
お城の里
大住
朝の里
本宿の朝の里
近鉄新田辺駅東
TEL(07746)210028番

記念品・内祝・引出物・粗供養
ギフトショップ
ホリウカ
よい品をより安く
親切に
シャディ 特約代理店
田辺町松井
TEL 2-3518(代)

測量・設計・登記
区画整理・開発申請
牧草コンサルタンツ
田辺町東・法務局前
TEL 2-4611(代)

小西秀芳堂
額装
軸物表装
小すま
大正元年創業
田辺町本町
TEL 2-0159

27、28日に敬老会を開催

漫才や演歌で歓迎 70歳以上の方を招待

一町では、十月二十七日 三山木地域II三山木小学 草内(新興戸倉)地域II(土)・二十八日(日)に 校で九時四十分から 草内小学校で十一時二十分 普賢寺地域II普賢寺小学 校で十時三十分から 八十月二十八日

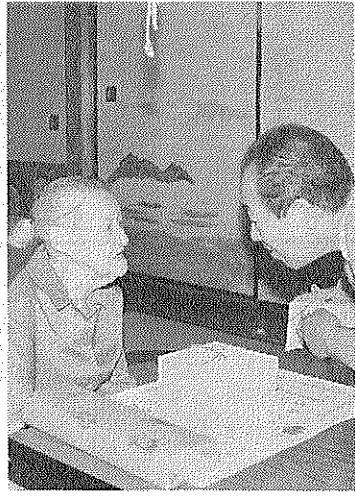

町長らの訪問を座つて出迎えました。また、府田辺地方振興局長から百歳を祝して内閣総理大臣からの祝状なども伝達されました。平さんも耳が遠いくらいで元気なもの。妻のトラノさんも米寿を迎えられ、この日は二重の喜びとなりました。町長

「お変わりありませんか」

原田町長が森田さんを訪問
森田さんは耳が遠くは「二人そろっていつまでも元気です」と励まし、少し足も弱っているものの元気で、この日も

町最高齢者 ▲洛南寮敬老会

九月十四日府立洛南寮 九つまでも元気で百歳を越える多くの先輩に、原田町長は「くよくよし

「おやじ見ているよう」

祝賀式で荒巻知事あいさつ



祝賀式で荒巻知事あいさつ



祝賀式で荒巻知事あいさつ

年6万円の激励金

寝たきり老人の介護者に

京都府では、寝たきりのお年寄りを家庭で介護し、お年寄りを家族に、年六万円の激励金をお渡しすることになりました。対象者は十月一日現在で、次のいずれにも該当する方です。

心配ごと相談開設

10月22日

10月中旬に返還通知書送付

町社会福祉協議会では、「心配ごと出張相談所」を開設します。ご希望の方は、町社会福祉協議会へお問い合わせください。

招待します。また、米寿・喜寿(数え年)を迎えられた方には、記念品を贈呈します。同時に漫才や演歌など多彩な演奏も用意して、関心をもちましょ。日本では二十一世紀には、四人に一人が六十五歳以上という「超高齢化社会」を迎えると言われている。一人ひとりが老人問題を考えて、自分自身の将来の生活をどうするか、身を見つめることも大切です。

いきいきマラソン

高齢者のための

日時十月十八日(木) 十時正午 場所II田辺中央体育館 対象II六十歳以上の人 参加費II百円

内容IIラリー卓球、輪投げ、タナベースポールなど 参加方法II当日、同体育館へ直接申込み

21日に町民囲碁大会

日時十月二十一日(日) 午後一時 場所II北部住民センター 参加資格II町在住者および在勤者 申込方法II十月十六日までに北部住民センターへ

10月中旬に返還通知書送付

町社会福祉協議会では、先に行っていました老齢福祉年金証書の返還通知を月中旬に送付します。

10月22日

心配ごと相談開設

10月22日

寝たきり老人の介護者に

年6万円の激励金

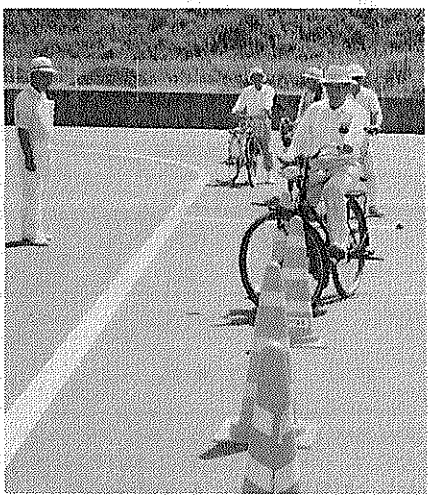

パワー全開の4選手

高齢者自転車安全大会に出場

第四回高齢者自転車安全大会には、京都市、全大会(京都大会)が九 向日町、宇治、田辺警察 月九日、京都府自動車学 習管内に住む六十五歳以上の高齢者など、約二

生きて幸せに



明日へ

人権の人間関係

少ししか持っていない新入社員が増えてきているような気がする。自分と違う考え方や好みでない人たちのことを認め、そういう人と仲良くやろうとする意識が十分でない。良い企業に入ることに良い仕事をすることとは違う。ひ弱で自己中心的なところのある受験秀才は、一流企業に入ってもおちこぼれる。良い仕事をするためにはやはり子どものころの豊かな生活体験がものを言うのではないかと。このように、良い人間関係は子どもころの生活体験が大きく影響すると思われるが、今の子どもは遊び不足、自然体験不足から自己中心的で協調心の薄い人間になるのではないかと案じられています。

親子の対話と思いやり

過保護、過干渉、放任などの親の養育態度は、子どもとその友人の間にまで悪影響を及ぼします。親子が心をひらいて対話のできる家庭では、子どもは学校で学習した人権意識をより確かなものに成長させていきます。家族の中でちょっとした思いやりが、他人への思いやりとなり、人の心の痛みがわかる人に育っていきま

今一度、子どもの友人関係にも目を向けてその子どもが社会の中でより良い人間関係を築けるよう努力することが、人権尊重の社会づくりにつながるのではないのでしょうか。

「思いやる 心ひとつで 差別なし」

(写真と本文は関係ありません)

同和問題の解決をみんなの手で

同和問題の解決をみんなの手で

同和問題の解決をみんなの手で

同和問題の解決をみんなの手で

同和問題の解決をみんなの手で

同和問題の解決をみんなの手で

同和問題の解決をみんなの手で

同和問題の解決をみんなの手で

同和問題の解決をみんなの手で

同和問題の解決をみんなの手で

同和問題の解決をみんなの手で

同和問題の解決をみんなの手で

協調心をそだてる

少年期の生活体験

ある調査によると、サラリーマンが疲れを覚える原因に「仕事が思うように進行しない」「仕事上の人間関係」の二点をあげています。今日の人間社会は、自分と他人の調整に神経をすりへらしているとも言えます。この人間と人間の問題は、人類にとって過去の時代、そして未来に至る永遠の課題であり、人権にかかわる深刻な問題でもあります。

ある会社の代表者が新入社員にこう言っています。「最近では社会性を

同和問題の解決をみんなの手で

同和問題の解決をみんなの手で

同和問題の解決をみんなの手で

同和問題の解決をみんなの手で

料理教室受講者を募集

中央公民館

町立中央公民館では、料理教室(後期)の受講者を募集しています。

開講日程 十一月から来年三月までの毎月第二水曜日、午前10時から午後2時まで、全五回

内容 II 家庭料理に役立つ基本的なメニューを学習。受講料は無料、ただし、材料費は自己負担。定員 15名

申込み・問合せ先 II 同公民館(☎212552)

米のアイデア

10月

町経済部農政課では、米を素材として創意工夫をこらしたアイデア料理を募集し、「町ライススクッキングコンテスト」を行います。

応募資格 II 町内に在住または勤務する人

応募方法 II 出品する人の氏名・住所・年齢と作品の名・材料(五人分)・調理方法を書き、作品の写真(一枚)を添えて提出する

応募・問合せ先 II 町経済部農政課(☎311122)

締め切り II 十月三十一日(水)

1日から全国道路標識週間

十月一日から七日まで「全国道路標識週間」が実施されます。道路標識は、区画線、道路表示、交通信号とともに、道路上の交通安全と利便を図るために設置される施設です。

同週間は、道路標識の設置状況を点検し、管理の徹底を図るとともに、標識の重要性を住民のみならず、再認識してもらおうと行われているものです。



帰省列車が日本海の難所、親不知・子不知を通ると、いよいよ越後路。寝台車の窓から朝もやに包まれた霊峰米山が見え、もう心は童心に帰ります。遠くは南に上信越高原国立公園の山々、北に日本海、その水平線に佐渡が望まれている。そのふもと柏崎市が私の故郷です。

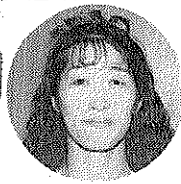

新潟県柏崎市

ふるさと自慢

柏崎市から車で二十分くらいの出雲崎に、良寛の母の墓があります。親の墓が忘れられず、歌は忘れられず。歌は忘れられず、北風よ、心あるならば、せめて私の母が眠っているこの墓地だけは、避けて通ってほしいという内容の歌があります。

私も良寛にちなんで、米ゆくと両親を見るにつけ、山よ、心あるならば、朝にめて年に一度の便りの暮り夕に、日和山として拝して帰省して、母には孫の成長をこの老夫婦をいつまでも長を父には田辺町の出来事も守ってほしいと願ってお話を語りつづけています。山田位津子さん(東西神屋在住)



加藤和榮さん(たなばた文庫)

加藤さんから見ると子どもたちの印象は、

「やんちゃな子が少なくなってきたのではないだろうか。管理されているせいか、個性のない子どもたちが多いような気がします。」

「子ども文庫開設の動機は、以前、上越市でやらせていただいたという経験がありましたけれど、やはり書物(読書)を通して、楽しい話との出会い、すばらしい体験を子どもたちにも知ってほしいのです。管理された生活の中で、「ホッ」とする心、場所というか、

「子どもたちがなにないをしてあげられるのでしょうか。子どもたちが育つていくそれぞれの段階で、読書を通して心の中で楽しい世界を体験しながら心やさしい人間に成長していく。そんなすばらしい出会いを、松井ヶ丘公民館で「たなばた文庫」を開いている加藤和榮さんを訪ねました。

「今後の活動は、もっと仲間が増えて、地域の子どもの間に連帯意識が育つてくれれば、本当にすばらしいと思います。」

消費生活調査表

Table with columns: 品目, 規格, 単位, 平均販売価格(円) (8月, 9月). Items include 食パン, サラダ油, 砂糖, 牛肉, etc.

(注) 調査価格は、消費生活モニターが日常の買い物に利用する町内店舗での平均価格で、町全体の平均価格ではありません。なお、消費税分3%は平均価格に含んでいます。

消費生活

家庭用洗剤

家庭用洗剤で死亡する事例も出ています。山田位津子さん(東西神屋在住)の経験から、現在の家庭では化学物質を含む商品を使うことが多いです。

これは塩素系洗剤に含まれている「次亜塩素酸ナトリウム」と酸性タイプの洗剤に含まれている「塩酸」とが混合、化学反応を起(し)て、人体に有毒な「塩素ガス」が発生したためです。

11月3・4日 消費生活展

町経済部商工課では、消費生活展を開きます。日時 11月3日(土) 4日(日) 場所 II 役場庁舎二階ロビー

このまち

このことから、これらの洗剤には「まぜるな危険」と表示され、塩素系は黄色で、酸性は赤色で書かれ、キャップもそれぞれの色で区別されています。

「困った」「わかんない」「こうしてほしい」といった意見や苦情など、これらの問題解決や実現を図ることを目的として、

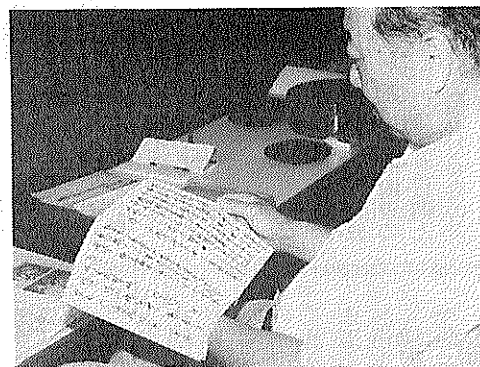

雨ごい 江戸時代末期の安政2年(1855)は冬頃から雨が少なく、稲の植付けはしたものの、日照りが続き、7月(今の8月)6日に甘南備山の龍王ヶ谷で井戸と川をさらえ、雨ごいをしました。9日より15日まで村人は総出で一休寺釈迦堂・若宮八幡宮・天神宮社・観音堂・西光寺に朝参りと暮方三度の御千度参り。こんなことは過去70年間なかったことで、願中の14日に恵みの雨が降りました。17日には、7歳から15歳までの子ども98人に浴衣姿で「孝子踊り」をさせ、大人は一休寺の門前で「やぐら踊り」をし、近郷・近在の人もこの踊りに加わりました。翌18日は「雨喜び」で村中休み、各戸に餅がくばられました。

読書だより

シリーズ⑨ シリウス 一休寺釈迦堂・若宮八幡宮・天神宮社・観音堂・西光寺に朝参りと暮方三度の御千度参り。こんなことは過去70年間なかったことで、願中の14日に恵みの雨が降りました。17日には、7歳から15歳までの子ども98人に浴衣姿で「孝子踊り」をさせ、大人は一休寺の門前で「やぐら踊り」をし、近郷・近在の人もこの踊りに加わりました。翌18日は「雨喜び」で村中休み、各戸に餅がくばられました。

社会に生きる あなたの一言

15日に行政相談 行政相談週間です。本町も次のおり「行政相談所」を開きます。日時 10月15日(月) 午後一時から午後四時 場所 II 町立福祉センター(商工会館横)

このように住民と行政の幅広く取り扱います。パイプ役となつて、これらの相談業務にたずさわっているのが行政相談委員です。本町では、古川良夫さん(☎210397)と安倉日出子さん(☎210101)が相談にあたりおられます。

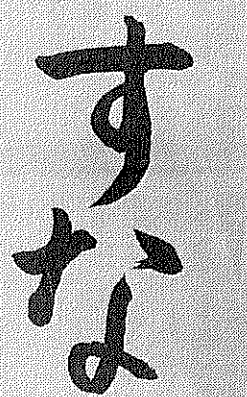

田辺東小学校・4年 山下 芽衣子さん

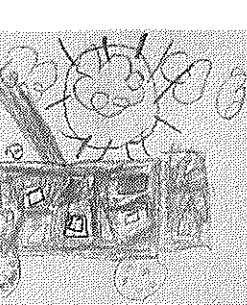

「ようぼうじどうしゃ」 ぞよかせ幼稚園・5歳 小島 愛子さん

金融会 田辺支店 大住支店 庫田支店 庫三山木支店 銀行田辺支店 田辺支店 三山木支店 金庫田辺支店 金庫大住支店 金庫三山木支店 金庫田辺支店 庫田支店

21世紀へ健康を考える 雪印牛乳・低温殺菌牛乳・低脂肪乳・生クリーム・スポーツドリンク・日冷の角水・各種自販機 ミルクのことなら 地域が求める信用店をめざし健康と繁栄を贈る 株式会社 きたがわ 田辺町三山木山崎1の3 TEL(2)-0055 FAX(3)-4724

一休寺霊苑指定 甘南備寺霊苑指定 石碑・庭園石・石垣 建築石材加工 石幸江守石材店 田辺町南里2 ☎2-0450

フジカラー 純正カラープリント 1時間仕上 田辺富士写真店 近鉄新田辺駅東住宅地北東角 TEL 2-3062

宇治 純正宇治茶 舞妓の茶 田辺町普賢寺 TEL(2)0256(代)

伸びゆく明日への経営パートナー 株式会社 タケダビジネスセンター 田村公認会計士事務所 田辺町東 タケダビジネスセンタービル(法務局前) ☎2-5656(代) 青色申告・記帳代行・決算から法人税、所得税、相続税の申告・税務経営相談まで。

ポケットカメラ



好連携プレー 総合防災訓練
防災週間最終日の九月五日、本町でも近鉄新田辺駅前広場で総合防災訓練が延べ五百人の参加を得て行われました。



孫といっしょに 歌や楽器演奏
九月十五日の敬老の日を前に町立田辺幼稚園では、祖父母参観が行われました。



国際感覚養う とうちくゼミ
9月22日、町立北部住民センターで「第2回とうちくセミナー」が開かれました。

アイデアいっ ぱいの貯金箱
第16回「私のアイデア貯金箱」コンクール(主催一郵政省)の第1次審査が9月14日、山城田辺郵便局で行われました。

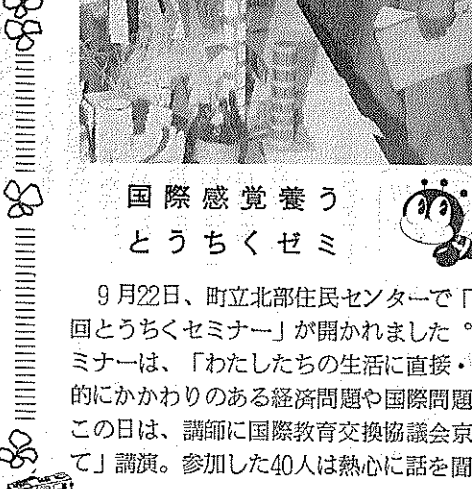

身障スポーツ大会
第十回田辺町心身障者児者スポーツ大会が九月十五日、田辺中央体育館で開かれ、障害を持つ人やその家族ら約三百五十人が参加しました。

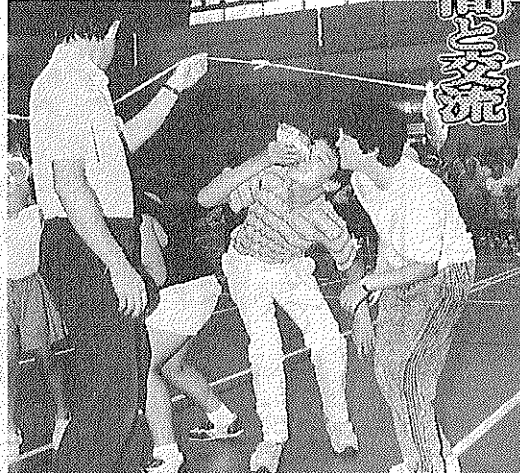

一番人気のあるパン食い競走に挑戦する選手たち(中央体育館で)

この大会は、町内の心身障者児者が一堂に集い、スポーツを通して障害に負けない精神を養おうと「国際障害者年」を契機に毎年開かれています。

年金に関する 相談何なりと
町福祉部国保年金課と京都府社会保険事務所は、国民年金の受給や保険料などについての「年金相談」を次のとおり開きます。

十一月七日
場所 農協三山木支所
受付時間 午前十時～午後三時
十一月八日
場所 北部住民センター
受付時間 午前十時～午後三時

第7回 田辺町健康づくりのつどい
日時 11月3日(土) 9:30～15:00
場所 田辺中央体育館
健康づくりに関する標語・句・歌の入選作品の発表と表彰
健康測定
長寿食の展示と試食
歯みがき指導
看護相談
資料展示、健康クイズ
主催 田辺町健康づくり推進協議会

ふれあい広場
同志社大映画祭を一般公開(入場無料)します。
同志社大映画祭を一般公開(入場無料)します。多数ご来場ください。

改増築110番
あなたのご相談は
田辺改増センター
山本
TEL 3-5654

新傳兵衛
京都府京都市田辺町田辺
TEL 07746-5-0421

心に 理想の住まいを描いたら
住アメリタイ大久保へ
京阪ミサワホーム(センチュリー)
積水ハウス(グルニエEX)
クボタハウス(ヒューマンセリオ)

宅地建物取引業
分譲住宅
南都住建
同志社校門入口
TEL 3-3536代

TOYOTA DAIHATSU
指定サービス工場
上村自動車
TEL 2-0176(代)

小・中学校な委員の講師募集

府教育委員会では、小・中・高等学校と首・警・養護学校の講師(常勤・非常勤)を募集しています。

応募資格は、該当職種、教科の教員免許状所有者、応募方法に履歴書に希望の職種、教科などを書いて左記へ送付してください。

応募・問合せ先①小・中学校 京都府山城教育局 学務課 〒610-0303 田辺町田辺 1 (2100008)

②高等学校と首・警・養護学校の講師 京都府教育庁管理課教職員課 人事係 〒602 京都市上京区下立売通新町西入 (2075414) 58000

なお、採用については個別に連絡されます。

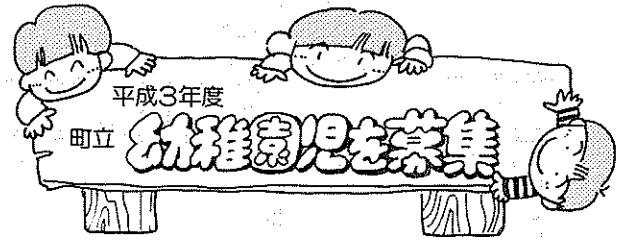

町教育委員会は、平成三年度町立幼稚園の入園児を募集します。

募集する幼稚園と人員別表のとおり

応募資格は四歳児(昭和)

幼稚園名	募集人員	電話番号
田 辺	4歳児 70	2-3498
田 辺 東	4歳児 70	2-4341
草 内	4歳児 70	2-7000
大 住	4歳児 105	2-7405
三 山 木	4歳児 35	3-0077
松井ヶ丘	4歳児 35	2-8887
新	4歳児 70	3-1911

※障害児学級は田辺幼稚園に設置しています。

六十二年四月二日から六十二年四月一日生れ)で町内在住者(住民登録者)と平成三年三月三十一日までに町内に転入見込みの幼児(建築業者の入居確認書が必要)

入園願書の交付は十月十七日(水)から各幼稚園(たは町教育委員会学校教育課)へ、午前十時から午後三時(219550)へ。

くわしくは、各幼稚園まで

エアロポート7とローイングマシン



いよいよスポーツの秋が到来です。

今月は持久力トレーニングマシンの最後として「エアロポート7・ローイングマシン」を紹介します。

これらのマシンは、ポートこぎ運動により全身持久力を鍛えるマシンです。

ポートこぎ運動は、他の持久力運動(歩く・走る・自転車こぎ)に比べて、腕力・腹筋背筋・脚力など全身を使うので、効率よく全身持久力を鍛えることができます。

また、エアロポート7は、ピッチ・時間・強度を調整して個人にあったトレーニングを行うことができ、さあ、あなたもこの秋に

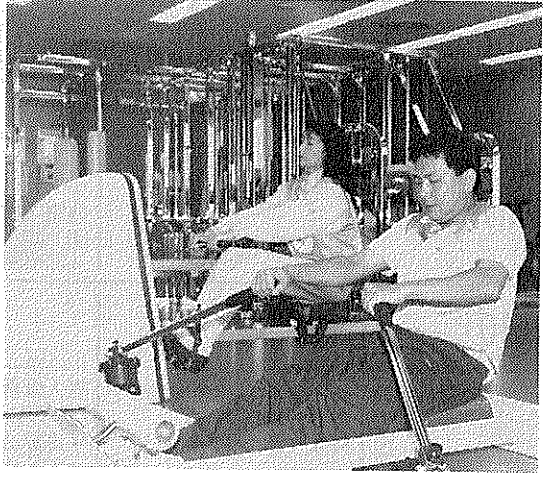

ポートこぎ運動で全身持久力アップ エアロポート7とローイングマシン

いい汗を流して、夏の間に水分の取りすぎでたるんだ体をシェイプアップしましょう。

スポーツに親しむ日 田辺中央体育館は、住民のみならず、同体育館を開放し、スポーツに親しんでいただく日を設けています。

日時 十月二十一日(日) 午前九時三十分～午後五時

場所 同体育館アリーナ 館へ直接申込み

おおよび田辺公園多目的広場の参加費は百円(小学生以上)

内容 ニュースポーツ、バドミントン、卓球、グラウンドゴルフなどを個人または家族で自由に楽しむ

参加方法 当日、同体育館へ直接申込み

保健

インフルエンザ予接種を実施

5月から各小中学校でインフルエンザは、患者のせきとともに出るインフルエンザウイルスを吸って感染します。そのため、ひとたび流行すると、その伝染速度は、きわめて速く大流行してしまいます。

そこで、町福祉部保健課は、町医師会の協力を得て、インフルエンザ予接種を行います。

日程 本紙八面「町政カレンダー」参照

対象者 満三歳以上の保育所、幼稚園、小学校、中学校に在籍者

31日から高血圧教室

25日まで受講者を募集

町福祉部保健課では、高血圧教室(基礎コース)の受講者を募集しています。

日程 十月三十一日、十一月七、十四日(水)の午後一時三十分から四時まで

場所 町保健センター(消防署北)

定員 五十名

しめきり 十月二十五日



インフルエンザとは、インフルエンザは、せき・のどの痛み・高熱・関節痛・寒け・おう吐・食欲不振など強い感冒症状を示します。ふつうの「かぜ」とちがって小児や高齢者では、症状が重く、肺炎などの合併症を引き起こすことがあります。

インフルエンザの予防は、予防接種が有効です。町立小中学校では、予接種を実施しています。

町福祉部保健課(3-1-1-2)

防犯

全国防犯運動 10月11日～20日

町警察署管内においては、昨年一年間で窃盗の被害が千二百三十件発生し、この内、空き巣や忍び込みなどの侵入盗の被害が二百八十一件、自動車盗・オートバイ盗などの乗り物盗の被害が四百五十五件発生しています。

十月十一日から二十日までの十日間「全国防犯運動」が実施されます。これを期に、日ごろから防犯に対する意識をもつようになりましょう。

また、外出するときは、お隣へ留守中の用心をお願いしたり、留守の家の周りを徘徊しない人がうろついているときは、声をかけたり、防犯は、日ごと「家ごと 地域ごと」

国調

増えた第三次産業の就業者

田辺町における昭和二十五年の産業別就業者の構成は、第一次産業(農林漁業)が全体の六〇%を占めていました。その後、我が国の経済の高度成長と都市化の進展などにともなう、本町でも急速な産業構造の変化が見てみましよう。

特に、第一次産業部門の就業者数は急速に減少し、総数に占める割合は、昭和三十五年に五〇%を割り、昭和四十年には三三%となり、第三次産業(サービス業)部門を下回りました。そして、昭和五十五年には八%と、ついに十%を割ってしまいました。

これに対し、第三次産業就業者の割合は、昭和二十五年以降上昇し続け、昭和五十年には五五%、昭和六十年には六〇%にまで上昇しました。

また、第二次産業(鉱工業)については、昭和四十五年以降三〇%強と安定しています。

このように、日本経済の高度成長から安定成長への移行にともない、経済の工業化、さらにはサービス化が進展するという全国的な流れのなかで、本町でも第三次産業部門の割合は上昇を続けています。

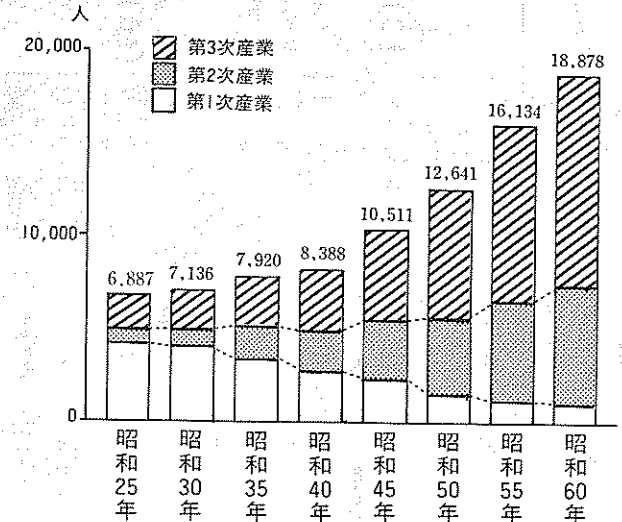

昭和三十五年は、第二次産業(鉱工業)が全体の三〇%強と安定しています。

このように、日本経済の高度成長から安定成長への移行にともない、経済の工業化、さらにはサービス化が進展するという全国的な流れのなかで、本町でも第三次産業部門の割合は上昇を続けています。

FUJISAKI COMMUNICATIONS GROUP

カラーでお得な **産経新聞**

朝刊・夕刊 朝刊のみ

1ヶ月 2,780円 (消費税別) 1ヶ月 2,400円 (消費税別)

サンアイスポーツ

1ヶ月 2,470円 (消費税別)

お申込は 京都府綾部市田辺町新小字小八 産経新聞新田辺専売所 TEL(07746)3-6747

茶問屋 今村茶壺園

田辺町田辺 田辺二〇〇一八

火災、不法侵入も **センサー**が素早くキャッチ!

○大切な貴方のお店や建物をガードします。

○警備料金は1日あたり僅かコーヒー2杯分でOK!(月18,000円より)

「ダイワ防犯システム」のお見積りは **大和警備保障(株)**まで ☎07745-5 0916

営業所: 綾部市・京都市・宇治市・田辺町・奈良市

御婚約予約受付中

CHUSHIN SANJO

緑のホテル **中心山荘** TEL 2-2248

予約承中 **すし大・小ご宴会 仕出し**

新宿 京都府綾部市田辺町水取 ☎(07746)3-1616

町政カレンダー

14日に「隼人舞」奉納

天津(18:30~)・月読(19:30~)神社で OCTOBER

10

Sun. 日

Mon. 月

Tue. 火

Wed. 水

Thu. 木

Fri. 金

Sat. 土

表の見方

書教=書道教室
料教=料理教室
茶教=茶道教室
母教=母親教室
心相=心配ごと相談

結相=結婚相談
老相=老人健康相談
成相=成人健康相談
中公=町立中央公民館
中体=田辺中央体育館
北セ=北部住民センター
保セ=保健センター
(☎3-2662)
福セ=福祉センター

茶教(中公・北セ13:00~16:00)
乳幼児学級(中公13:30~15:00)

書教(中公9:30~11:30)
英会話教室(中公19:30~21:00)
料教(中公10:00~14:00)

乳幼児相談(保セ9:00~11:00)
花と緑の教室(中公10:00~12:00)

心相・人権特設相談(福セ13:30~16:00)
インフルエンザ(田辺小13:30~14:30)
中国語教室(中公19:30~21:00)
婦人スポーツ教室(北セ20:00~21:30)

親子の体づくり教室(中体14:30~16:00)
ニューメディア教室(東生駒CATV見学会)

7

休日応急診療所開設(受付8:30~14:30)
総体体育大会(同志社大学田辺校地陸上競技場9:30~16:00)

成相(保セ9:00~11:00)
インフルエンザ(大住小13:30~14:30)

消費生活講座(中体10:00~12:00)
結相(福セ13:30~16:00)
インフルエンザ(松井ヶ丘小13:30~14:30)
3ヶ月児健診(保セ13:00~14:00)
=平成2年6月生

休日応急診療所開設(受付8:30~14:30)

インフルエンザ(桃園小13:30~14:30)
料教(北セ10:00~13:00)

婦人学級(北セ9:30~12:30)
高船老人大学(高船公民館13:30~15:30)
中国語教室(中公19:30~21:00)
婦人スポーツ教室(北セ20:00~21:30)

KYOのあけぼのフェスティバル(京都国際会館10:00~17:00)
動物愛護のつどい(田辺公園多目的広場10:30~15:00)
郷土史講座(北セ14:00~16:00)

14

休日応急診療所開設(受付8:30~14:30)
青年スポーツ教室(田辺公園テニスコート19:30~21:30)

成相(保セ9:00~11:00)
母教(保セ9:30~12:00)
行政相談(福セ13:00~16:00)
心相(福セ13:30~16:00)
三種混合(保セ13:30~14:30)
=生後24~48ヶ月の幼児対象

乳幼児学級(中公10:00~13:00)
茶教(中公・北セ13:00~16:00)
1歳6ヶ月児健診(保セ13:00~14:00)
=平成2年6月生

書教(中公9:30~11:30)
インフルエンザ(薪小13:30~14:30)
英会話教室(中公19:30~21:00)

年金相談(福セ13:00~16:00)
3歳3ヶ月児健診(田辺保健所13:00~14:00)
=昭和62年7月生、老相(常磐苑13:30~15:00)

家庭教育学級(北セ)
花と緑の教室・女性セミナー(中公)
離乳食実習(中公)
インフルエンザ(三山木小・普賢寺小13:30~14:30)
中国語教室(中公)
婦人スポーツ教室(北セ)

大住老人大学(大住小13:00~15:00)

21

休日応急診療所開設(受付8:30~14:30)
青年スポーツ教室(田辺公園テニスコート19:30~21:30)

成相(保セ9:00~11:00)
麻しん(保セ13:30~14:30)
=生後12~36ヶ月の幼児対象、心相(北セ13:30~16:00)

ふるさとを学ぶ講座(10:00~12:00)
結相(福セ13:30~16:00)
3ヶ月児健診(保セ13:00~14:00)
=平成2年6月生、インフルエンザ(草内小13:30~14:30)

書教(中公9:30~11:30)
インフルエンザ(保セ13:30~14:30)
英会話教室(中公19:30~21:00)

高齢者人材養成講座(中公10:00~12:00)
インフルエンザ(大住中13:30~14:30)
心相(福セ13:30~16:00)

9ヶ月児発達相談(保セ9:30~11:00・13:00~14:30)
インフルエンザ(培良中13:30~14:30)
中国語教室(中公19:30~21:00)
婦人スポーツ教室(北セ20:00~21:30)

版画教室(北セ13:30~16:30)
読書週間記念講演会(北セ14:00~16:00)

28

休日応急診療所開設(受付8:30~14:30)
親子の野外活動のつどい(竜王青少年野外活動センター9:00~15:00)

成相(保セ9:00~11:00)
インフルエンザ(大住小13:30~14:30)

花と緑の教室(京都府立植物園見学)
インフルエンザ(桃園小13:30~14:30)

書教(中公9:30~11:30)
インフルエンザ(松井ヶ丘小・三山木小13:30~14:30)
第2回生涯学習フェスティバル(パルスプラザ他5日まで)

乳幼児相談(保セ9:00~11:00)
インフルエンザ(薪小・普賢寺小13:30~14:30)

インフルエンザ(田辺小13:30~14:30)
第25回町民文化祭前夜祭(中公19:00~22:00)

休日応急診療所開設(受付8:30~14:30)
平和展(コミュニティホール)
町民文化祭(中公他9:00~20:00)
消費生活展(後場2階)
健康づくりのつどい(中体)
チャリティバザー(田辺中)

4

休日応急診療所開設(受付8:30~14:30)
町民文化祭(中公他9:00~15:00)
平和展(コミュニティホール)
消費生活展(後場2階)
健康づくりのつどい(中体)
チャリティバザー(田辺中)

町立図書館は、読書週間記念講演会を開きます。日時十月二十七日(土)午後二時から四時まで。場所北部住民センター。演題「私の心の発達と性意識」京都大学名誉教授大島清氏。定員110名。参加費無料。申込み十月六日(土)から町立図書館(☎2-552)と北部住民センター図書室(☎3-1795)。

秋こそ本と仲良し

読書週間記念講演会

移動図書館(かんなび号)巡回日程表

Table with columns: 地区名, 駐車場所, 駐車時間, 巡回日. Lists various locations and times for the mobile library.

町立図書館は、読書週間記念講演会を開きます。日時十月二十七日(土)午後二時から四時まで。場所北部住民センター。演題「私の心の発達と性意識」京都大学名誉教授大島清氏。定員110名。参加費無料。申込み十月六日(土)から町立図書館(☎2-552)と北部住民センター図書室(☎3-1795)。

自然を満喫 親子で楽し。町立図書館は、読書週間記念講演会を開きます。日時十月二十七日(土)午後二時から四時まで。場所北部住民センター。演題「私の心の発達と性意識」京都大学名誉教授大島清氏。定員110名。参加費無料。申込み十月六日(土)から町立図書館(☎2-552)と北部住民センター図書室(☎3-1795)。

Advertisement for Intopia (インテリア) featuring a woman in a dress and text about interior design services.

Advertisement for tax payment (町税の納付) with a graphic showing a person at a counter.

今月の町税等 固定資産税... 第3期 国民健康保険税... 第4期 お早めに納付ください 町総務部収納課(☎3-1122)

映画ファンには、必読の本だと思えます。また、最後には一回目からの主要受賞者・受賞作品一覧が載せてあります。

アカデミー賞の誕生に始まり、オスカー像のいわれ、授賞式でのファッション、名スピーチ、また、賞をとれなかった名優たちの事など興味深い話が書かれています。

「アカデミー賞」 川本三郎著中央公論社

国鉄大住駅西 ☎3)3099 内装仕上業 京都府知事許可 (般-2第16573)