

発行所 京都府田辺町
郵便番号 610-03
京都府綴喜郡田辺町田辺280
電話 0774631122

広報たぎやべ

ドカンと100発



真夏の風物詩ヨーヨーつりなどで一夜を楽しむ子どもたち
(第20回町夕涼みのつどいから)

夜空にひらく真夏の祭典

この催しは、宅地開発にともない、人口の増加が進み、住民の融和とコミュニケーションをはじめた昭和四十五年か

京都市・学研三町(田辺町・精華町・木津町)・京



阿部氏の講演も

「こども」まちづくり審議会

都府都市計画協会は、自分が住んでいる都市や地域の状況とかかえている課題に

「こども」まちづくり審議会

るさと田辺を離れて益休みに帰郷した人たちが、ふるさとをなつかしみ真夏の一夜を楽しむ過ごしていただくものです。

恒例となった夜店も約百八十余が出店するほか、町茶業青年団による茶の接待や郵便局の切手販売なども行われます。

恒例となった夜店も約百八十余が出店するほか、町茶業青年団による茶の接待や郵便局の切手販売なども行われます。

内容：明るい選挙を推進することを表すポスター募集

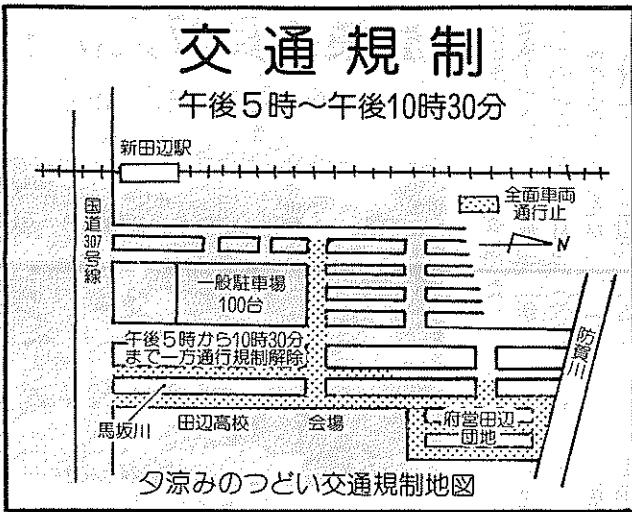

夕涼みのつどい交通規制地図

8月16日馬坂川畔で18時から

六時から馬坂川畔(府立田辺高校西側)で開きます。雨天の場合は順延。七百発の花火や夜店も多数出店します。家族そろってお楽しみください。

夕涼みのつどい

町恒例の真夏の風物詩、第二十一回町夕涼みのつどいは「ふるさとの夜空にひらく真夏の祭典」をテーマに、八月十六日午後

平和の尊さを継承

9日式典

今年もまた、八月十五日 忘れさられようとしていま「平和の尊さ」を考えると 平和を築こう」と八月九日

資料展は15日まで

い・平和展」を開きます。展の資料展には、広島やまた、世界の恒久平和を願う八月九日の午前十時から町コミュニティホールで資料のほか、住民の皆さんから借用した戦時下のさまざまな資料も展示する予定です。

「ずいきみこし」花博に出展

8月11~14日まで光の館内で

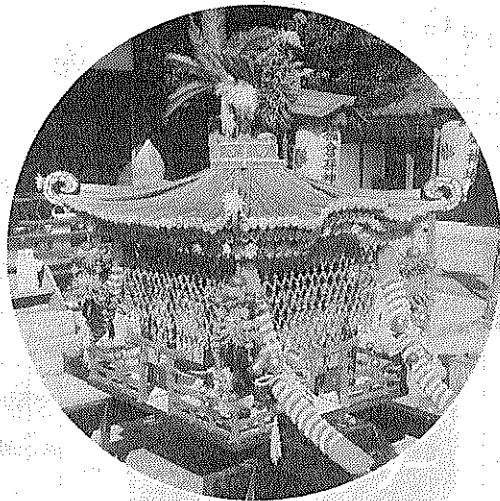

田辺町指定文化財である棚倉孫神社の秋祭に繰り出される「瑞饌神輿(ずいきみこし)」が、大阪市の鶴見緑地で開催中の国際花と緑の博覧会に出展されます。

同出展は、京料理の食材として伝統に培われた技術により生産され、都人に愛され続けてきた京野菜を利用し、農作物の豊稔を祝う伝統行事とも結びつ

た精巧な「野菜神輿」を棚倉孫神社瑞饌神輿保存会の手により製作・展示するものです。同出展と同時に、現在、京のブランドとして注目を浴びている伝統野菜を展示することにより、京の伝統園芸の一面も紹介します。

町の人口

平成2年7月1日現在	
()は6月1日現在	
男	23,466人 (23,428)
女	23,727人 (23,699)
計	47,193人 (47,127)
	14,491世帯 (14,465)

＝6月中の異動＝

出生	40人	死亡	21人
転入	168人	転出	121人

町の木	南京はげ
町の花	ひらどつつじ

恐ろしい核兵器ゴメン!!

「この目で耳で肌で感じた広島と長崎」

私たちの生活の中で平和はもともと切さを教え、継承していくことが私たちに求められています。こうした平和の学習の一環として市内の三中学校(田崎)の遺品や資料などに触れることにより、広島・長崎を「紹介」します。

ドームの悲惨さは今も心に

平和と命の大切さ学ぶ

私達は修学旅行で被爆地・長崎を訪れました。修学旅行を成功させるために私は平和パトとして、実行委員としてがんばって来ました。平和公園で行う「平和セレモニー」の企画や当日の進め方、平和の歌や、



いなあと思うと同時に、やはりこんな美しい自然を破壊していくのは許せないと思いました。

秋芳洞と秋吉台に行ったとき、自然の偉大さに心を奪われました。そして係の仕事もきちんと果たせたのでよかったです。修学旅行で学んだことは、やはり責任を持って行動すること、常に平和を主張すべきであること、自然を守っていくことだと思えます。

「NEVER AGAIN」資料館のサイン帳に書いてあった一句が今も頭の中からはなれません。(大住中三年二組)

当時の生々しさを伝える



長谷川咲子さん

広島へ初めて行った。「広島」って聞くことやっぱい原爆のことを一番に思い浮かべるけど、原爆ドームはすごかった。写真などでは見ることがあったけど、実物を目の前にすると当時の悲惨さを強く感じました。



福田 綾さん

とめました。そして二日目、長崎に行くと平和の大切さや命の尊さをしみじみ感じました。また厳島神社や錦帯橋、松陰神社や青海島かを私なりに考えみつめていきたいと思えます。

国際文化会館では、戦争の写真や、被害を受けた人々の写真を見て、みんな平和についての考えをより深められたと思います。今



志沢 寛子さん

「作品は完成したかどうかわからない、むしろ自分自身納得できたかどうかで決まるもの」と小野寺さん。

この仕事で大切なことは、鋭敏な鑑賞力が必要と強調される。それは作品の本物の価値を発見し、作者の尊厳を傷つけないための最低のルールだともいわれる。

戦争の恐ろしさを知る

めぐりに行ったとき、日本の中からはなれません。(大住中三年二組)



小野寺久幸さん

「匠」の解像修理に取組んでおられる小野寺久幸さん(田辺町草内八、成された国宝仏像の一つ)

ひとつを、その卓越した技術とよきまされた感性でよみがえらせる。この道四十年の超一級仏師である。

「国宝といえども人間がつくり出したもの。いつの時代にも人間の存在を見のがしてはならない」といわれる。小野寺さんは作品の完成度よりも、むしろ作品の裏にある人間の存在に魅かれるという。あたかも完全無欠に見えるような仏像にもどこか欠点らしきものがあるもの。そうした完全でないところに人間の存在の証を見いだし、創造意欲もかきたてられる

結果よりも過程が大切

「仏師」それは人間の願い、悲しき、醜さ、……人間の業というべきものを仏像という形に託し表現するものではないだろうか。その作業は真に、人間そのものをみつめ、理解することにほかならない。

良いものに出会えるという喜びで、これからは小野寺さん。最後に「人生失敗を恐れず、結果よりも過程を大切にしたい」と語られた。

歴史のドラマを未来へと語り継ぐため、小野寺さんはその要となつて今日も東奔西走する。(増中三年四組)



幸せに生きる

明日へ 人間を育てる

「ある日、友人から、「うちのお母さんが、あなたとはあまりつきあわんよ」といわれた。理由は私の親の職業や、片親だからということでした。……(中略)……私にとって父親がいないことはとてもさびしいことなんです。だからその時は本当にショックでした。まさか親のあるなしや、その職業が交友関係をそがけするとは夢にも思っていませんでした。

また彼にいくら私の親がよいとはいえず、私に片親であることも「私は一生懸命に育ててあげよう」といっているのに、友だちからそんなふうに思われているなんて……」と、とても悲しかったのです。

それからその友だちの家にいったとき、お母さんが外見だけでどう思われたか知りませんがシロシロ見られました。それから家のことも聞かれました。「知ってるくせに聞くなんて」と腹立たしく思いました。

親の考え方や言動が

子供の生き方に影響

「人権尊重 口で言うよりまず実践」

(写真と本文は関係ありません)

あくる日、その友達は、私が話しかけるのをいやがっているように思えました。たぶん、その親は私をよく見てくれなかったのだらうと思いましたが、こんな風に差別されたことがとても悲しかったのです。(略)

(府内中学生作文より抜粋)

子どもの願い

親の職業がどうだから、父親がいないからということで、その子はよくない子だ、遊ばないようにといった偏見がないでしょうか。世の中には自分の子ばかり偏愛する親がいます。偏愛は差別に通じます。自分の子が悪いことをすると、「それはあなたの子と友だちだから」と他人のせいになります。「あの子と遊んではいけない。遊ばなければうちの子はよくなる」と考えて、いい気になつていっているうちに子どもたちはすべて自分中心に考える姿勢になり、社会性を失ってしまいます。

こうした偏見が純真な小・中学生の心をどんなに傷つけるものであるかを大人たちは真剣に考えなくてはならないと思えます。

また、家庭教育というのは、口先だけでやかましくいうことではなく、両親が、人間を大切に、真実を求めて一生懸命がんばっている姿そのものだと感じます。子どもたちは、親の考え方や、言動を常に肌で鋭く感じとっています。

この中学生の作文では親が子どもに誤った人間観を教え、人間関係の考え方を教えています。

家庭の中で、常に人間尊重の温かいふんいきを育てていくこそ、最も大切な家庭教育であると同時に、同和教育の実践につながるものと思えます。

同和教育の解決をみんなの手で

アイデア貯金箱

郵便局

子供たちにとって貯金箱は初めて所有する小さな財産。自分自身で楽しみを育てる夢に満ちた「宝の箱」です。

郵便局では、子供たちの自由な創造力から生まれる独創的な貯金箱を全国の小学生を対象に募集しています。

応募期限 九月七日(金)まで

作品の受付 所属学校を通じて最寄りの郵便局へ出品してください。各作品には、応募者の氏名、所属学校、学年を書いた応募票(郵便局にあります)をつけてください。

応募上の注意 自由な素材で新しく楽しいアイデアが生かされているもの。児童・生徒本人が制作したもので、美しく使いやすいもので、運送に耐えるもの。

作品のサイズ 一辺の長さが二十五センチ以内

入道雲



入道雲には、地方によっていろいろな呼び名があります。坂東太郎、信濃太郎、丹波太郎、比古太郎などです。あなたの出身地では、どんな呼び名がありますか。

これらの名に共通しているのは、「太郎」という男性の名が付いていることです。入道雲は、稲妻や雷鳴、夕立などをもちあわす暴れん坊だからでしょう。

入道雲というと、夏に海水浴場などで見かける豪快な姿を思い出します。俳句の歳時記でも、夏の季節になっっています。でも、入道雲の上のほうには、水の結晶

奈良は京都と同様に都が近くには古代と現代をつなぐタイムトンネルの入口とどこかあります。そして奈良盆地は国のまほろば、地は、古墳や石造物など訪私達の国の文化と政治の中心地であったとして伝えられています。私のふるさと奈良盆地の中部、河合町の周辺でも、数多くの古墳や古代人の住居跡が発見されています。これら数多くの文化遺産をかかえ、自然に恵まれたふるさと奈良を私は大変誇りに思います。

河合町も今日ではドーナツ化現象で人口も急増し、次々と宅地造成され大阪のベッドタウンとして発展しています。しかし私は発展の代償として自然がどんどん破壊されていく事が心配で見ることができません。北でなみません。四季折々に変化し、古代と現代二つの姿を表現してくれるふるさとが大好きです。第二のふるさと同様、私は子供達にもその自然の素晴らしさを伝えていきたいと願っています。西村鈴子さん(河東をいいます。例えば、売りと買手手と買手手)



ふるさと自慢

奈良県北葛城郡河合町

奈良は京都と同様に都が近くには古代と現代をつなぐタイムトンネルの入口とどこかあります。そして奈良盆地は国のまほろば、地は、古墳や石造物など訪私達の国の文化と政治の中心地であったとして伝えられています。私のふるさと奈良盆地の中部、河合町の周辺でも、数多くの古墳や古代人の住居跡が発見されています。これら数多くの文化遺産をかかえ、自然に恵まれたふるさと奈良を私は大変誇りに思います。

河合町も今日ではドーナツ化現象で人口も急増し、次々と宅地造成され大阪のベッドタウンとして発展しています。しかし私は発展の代償として自然がどんどん破壊されていく事が心配で見ることができません。北でなみません。四季折々に変化し、古代と現代二つの姿を表現してくれるふるさとが大好きです。第二のふるさと同様、私は子供達にもその自然の素晴らしさを伝えていきたいと願っています。西村鈴子さん(河東をいいます。例えば、売りと買手手と買手手)

日原 保さん (共同作業所)



みなさん、消防署北側に町社会福祉協議会共同作業所があるのをご存じでしょうか。現在、十五名の障害児が軽作業を通じて社会復帰をめざしています。「障害児に対して一人でも多くの人が、地域の人が理解し支えてあげてほしい」と日原保所長。今回は、共同作業所に日原所長を訪ねました。

作業所へこられたのは、社会的弱者にある人たちの役に立てばと思っていました。それに作業所は、障害者をトータル的に理解することができるところから。

心がけておられることは、みなさんによく聞かれるのですが、私はありのままの自分をぶつけています。特別配慮したり構える必要はないと思います。

運営上のむづかしさは、障害者がある中では、それぞれ起った問題に対して、即対応しなければなりません。ここでは悩み、考えている時間がないのです。

所長として一言、障害者に対してかわいそうとか、援助しているからとかといった、同情的な見方や福祉サービスの一環として考えないでほしいのです。基本的には、同じ人間として地域の中で一緒に暮らして行くんだという認識が大切だと思っております。それは、まず現場を見ていただく、本当の理解をしてほしいのです。同じ人間として……。

消費生活物資調査表

品目	規格	単位	平均販売価格(円)	
			6月	7月
食パン	普通品(スライスしたもの)	1斤	160	159
サラダ油	ポリ容器入り	700g	352	362
砂糖	白(ポリエチレン袋入り)	1kg	240	238
牛肉	すきやき用中肉	100g	409	418
ばれいしょ	メークイーン	1kg	265	261
まぐろ	切身 刺身用	100g	428	460
LPガス	一般家庭用	10m ³	4,335	4,685
ティッシュペーパー	400枚入(200組)	5箱	554	564
台所用洗剤	中性(液状)	600ml	274	282
灯油	配達価格	1缶(18ℓ)	793	797

(注) 調査価格は、消費生活モニターが日常の買い物に利用する町内店舗での平均価格で、町全体の平均価格ではありません。なお、消費税分3%は平均価格に含んでいます。

消費生活

契約は双方の合意で「契約」とは、何かむづかしいものと思いがちですが、基本的には相対する者達にもその自然の素晴らしさを伝えていきたいと願っています。西村鈴子さん(河東をいいます。例えば、売りと買手手と買手手)

このまち

親子体力づくり教室

ふれあいの中で、子どもの健全な心身の発達を促進するため「親と子の体力づくり」でご利用ください。

1995年5月10日(土) 午後一時三十分から四時

場所 田辺町中央体育館

内容 1.ゲーム遊び、2.ダンス、リズム体操など

参加対象 田辺町内在住の親子(四〜五歳児)

定員 親子三十組

申込み・問合せ先 八月三十日(木)までに、町教育委員会社会教育課(☎210067)へ

1995年5月10日(土) 午後一時三十分から四時

場所 田辺町農業協同組合三山支所(三山木柳ヶ町五〇、☎210067)

問合せ先 町社会福祉協議会(☎212222)

未成年者の契約は、二十歳未満の人が契約する場合、社会経験の未熟な未成年者を保護するため親の同意が必要で、同意しなくてもなりません。

す。ただし、未成年者が自由に使える小遣い程度の取引額は契約の場合、親の同意は必要ありません。

双方の約束のことで、契約では契約書を取交わすこともありますが、契約書を作らなくても契約は成立します。契約書は契約の内容を明確にするために作成するものですから相手の説明を理解し、自分が納得したうえで交わしましょう。

いったん契約が成立すると一方的に取りやめたり、変更することはできません。

西光寺は、天正3年(1575)10月15日に、西光比丘(さいこうびく)により中興開山されました。比丘とは出家得度して具足戒を受けた男子のことで、僧を意味します。

嘉永5年(1852)9月に書かれた西光寺の什物控(じゅうぶつひかえ)には、「当寺は天平年中(729~748)之建立也」「開基行基菩薩」と記されています。

明治36年(1903)に荒廃した草屋ぶきの本堂を改築しようと計画し、昭和8年(1933)11月10日、現在の堂宇が竣工しました。

西光寺は霊松山西光寺と呼ばれ、浄土宗知恩院派の寺です。(写真は昭和8年改築前の本堂)



西光寺は、天正3年(1575)10月15日に、西光比丘(さいこうびく)により中興開山されました。比丘とは出家得度して具足戒を受けた男子のことで、僧を意味します。

心配ごと 相談開設 8月20日

町社会福祉協議会では、「心配ごと出張相談所」を開設します。ご希望の方は、お気軽にご利用ください。相談は無料。相談内容など秘密は厳守されます。

日時 八月二十日(月) 午後一時三十分から四時

場所 田辺町農業協同組合三山支所(三山木柳ヶ町五〇、☎210067)

問合せ先 町社会福祉協議会(☎212222)

「わが家のたび」 普賢寺保育所・5歳 久保 雅人君

「キャンプファイヤー」 新幼稚園・5歳 喜多麻衣子さん

フジカラー 純正カラープリント 1時間仕上 田辺富士写真店 近鉄新田辺駅東住宅地北東角 TEL 2-3062

宇治 純正宇治茶 舞妓の茶 田辺町普賢寺 TEL ②0256(代)

伸びゆく明日への経営パートナー 株式会社 タケダビジネスセンター 田村公認会計士事務所 田辺町東 タケダビジネスセンタービル(法務局前) ☎2-5656(代) 青色申告・記帳代行・決算から法人税・所得税・相続税の申告・税務経営相談まで。

写真専門店 カメラのトモミ屋 カメラ・DPE・写真撮影 スピード写真・材料一式 新京都信販 クレジット扱い 近鉄新田辺駅東 TEL 2-5548

朝の里 田辺の里 近鉄新田辺駅東 TEL ②0256(代)

夏ばかりでなく、冬に現れることでもあります。入道雲は、気象学では積乱雲です。上昇気流のためにできる雲で、垂直に大きく伸び、ときには、地上から一万三千メートルにも達することがあります。降のような形をしているので、降雲とか雲の降ともいわれます。また、鉄床(かなど)。板金作業などの台、鉄砧とも書く。雲といわれるのも同じ雲。雲の頂が平らになって、鉄床に似ているので、こう呼ばれています。

この雲が出ると天気が変わることが多いので、特に海水浴登山などのときには注意しましょう。

このト

地域の理解と支え必要



私のクラブ

紹介します

藤崎 泰志さん



男女仲良く練習

互いがライバル

我が大住中学校ハンドボール部は、創部二年目で、これといった実績はまだありませんが、府下大会上位入賞をめざして毎日暑さにも負けず練習をしています。部員は小学生時代にハンドボール教室に参加していた人、その中で全国大会にも出場したことのある人から中学校に入って初めてハンドボールを知り、初めてボールを手にした人までいろいろですが、男女合わせて六十五人います。大住中学校の他のクラブに比べて人数は少ないですが、練習内容は濃く、男女一緒に練習しているため、互いにライバル意識をもってがんばれますし、仲もい

いつでもほかのクラブを厳しく、時にはやさしく指導してくださる顧問の先生方と、向かってがんばっています。いっしょに、部長を中心と

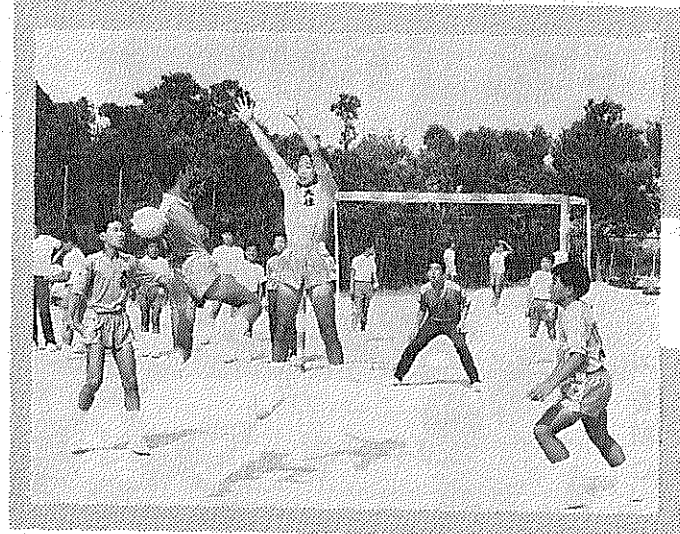

府下大会上位入賞をめざし猛練習

おもしろい

海外旅行へいっしょにつれて行きまーす!

ウチも...

けっきょく毎年... 二つになる

どこの子もはしく?

あら?! あまごさんは?

中学受験の夏期講習で...

クラブの練習があるんだ...

ウチだって...

地ぞう盆 〇〇子供会



スマイル

ファッションライフ 我夢 井辻 恵美さん

観光週間 やさしい心で豊かな観光

八月二日(土) 七日(木)

この夏休みに、海や山へ旅をして気分転換ー思い切りリフレッシュしよう。楽しいプランを立てている方も多いでしょう。週休二日制が広まってきたことや、労働時間が次第に短縮されてきていることから、自由時間が増え、観光はわたしたちの生活の潤いに欠かせないものとなってきています。ところが、せっかく旅行

観光地を訪れる人のなかには、ごみを散らかしたまま帰ったり、高山植物や岩石などを採ったりするなどの、心ない行為をする人も少なくありません。また、観光地に捨てられるごみなどは、特に人出の多い夏に集中します。しかし、環境汚染や破壊は、野生動物や植物にも、微妙な変化を与えています。そのため、国は市町村や団体などを援助して、積極的に観光地の美化清掃に努めています。このほか、観光する人たちが周囲を汚さないよう、各自が「ごみを持ち帰る」ことを実践しましょう。ごみの持ち帰り運動に、ぜひ協力するよう心がけたいものです。旅行する人たちが、自分だけ行楽気分を満喫すればよいという、独りよがりの考えをやめ、観光地をきれいに保つて、観光地を後から訪れる旅行者の気持ちになつて、行動することが大切。そのためには、一人ひとりが旅先でのマナーに気をつけ、より一層みんなで観光地の美化に努めま

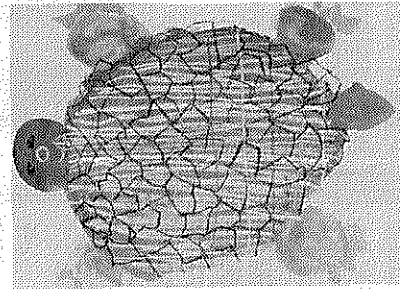

「かめ」 大住保育園・5歳 岡田 真奈さん

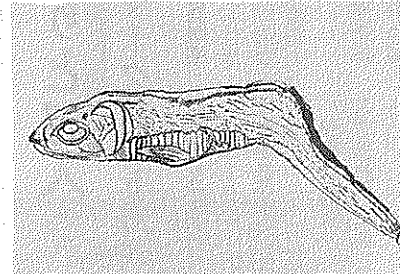

「にぼし」 三山木小学校・4年 高畑 昌弘君

ちっちゃな美

企業の繁栄は事業主と会計人との深いコミュニケーションから

利益先取り商いを求める方はしっかりしたスケンケアが完成されている。

スピーディな相談は 節税に連動

法人税・所得税・譲渡所得 相続税・行政書士業

TEL 2-0251 岡井宇一 税理士事務所 税理士 岡井宇一

実認 ゴム印 印印 印札

竹村印判店

JR田辺駅西行200m ②1427

Happy Bridal

お2人の愛の門出に 厳肅な学式と華麗な披露宴

お問い合わせ・ご予約は 京都驪休暇センター 田辺町多々羅 TEL.(07746)2-3500

田辺金融会

京都銀行田辺支店 京都銀行大住支店 京都信用金庫田辺支店 京都信用金庫三山木支店 京都共栄銀行田辺支店 南都銀行田辺支店 南都銀行三山木支店 南京都信用金庫田辺支店 南京都信用金庫大住支店 南京都信用金庫三山木支店 京都中央信用金庫田辺支店 伏見信用金庫田辺支店

21世紀へ健康を考える

雪印牛乳・低温殺菌牛乳・低脂肪乳・生クリーム・スポーツドリンク・日冷の角氷・各種自販機

ミルクのことなら 地域が求める信用店をめぐり健康と繁栄を贈る 株式会社 きたがわ

田辺町三山木山崎1の3 TEL(2)-0055 FAX(3)-4724

一休寺 甘南備 石碑・庭 建築石 石幸江 田辺 2-

かくしゃく老人の青春

ゲートボール・回春大会

田辺地区代表強し
町ゲートボール連合と町教育委員会は、七月七日に第九回町ゲートボール連合中央大会を町老人福祉センターで行いました。



好プレー続出。親ほく深めた中央大会(常磐苑で)

ター常磐苑ゲートボール場も、互いに交流しあひ楽しんで行いました。各地区大会を勝ち抜き、この中央大会へ駒を進めた男女各七チームの精鋭の試合は、中央大会にふさわしい白熱戦を展開しながら、三階級に

町老人囲碁クラブが、七月十九日と二十一日の二日、大会には、三階級に



一手一手が真剣そのもの(常磐苑で)

はつきりと記入を

国調はマークシート方式

十月一日は国勢調査。九月中旬から調査員がみなさんのお宅へお伺いし、国勢調査票をお渡ししますので、記入にご協力ください。

今回の調査では、世帯員と世帯に分けて、つぎのような項目を調査します。

①世帯員
○氏名
○性別
○生年月日
○世帯主との続柄
○配偶関係
○国籍
○五年前の居住地
○学歴
○仕事の状態
○勤務先の名称
○職業
○勤めか自営か
○別荘地
○従業地
○通学地
○通勤・通学の方法
○通勤・通学時間

○世帯について
○世帯の種類
○世帯員の数
○家計の収入の種類
○住居の種類
○居室の数の住宅の床面積
○住宅の建て方

なお、調査票の記入にあたっては、つぎの点に注意してください。

①調査票がマークシート方式のため、必ず黒鉛筆を使用し記入してください。

②書き間違いをした場合は、消しゴムできれいに消して、書き直してください。

③マークは、太く・濃く・はつきり書いてください。

④マークは、太く・濃く・はつきり書いてください。

⑤書き間違いをした場合は、消しゴムできれいに消して、書き直してください。

ポケットカメラ



演者と観客が一体となって
第四回町民舞踊発表会が七月一日、町立中央公民館で開かれました。町内の舞踊サークルや愛好家、そして町太極拳協会のみなさん十二団体、延べ約百八十人が、あでやかな舞踊を披露。会場に詰めかけた約二百人の観衆の盛大な拍手をうけました。この日の庄巻は、大人と子供総勢六十人以上による客席をとりまいた「田辺音頭」で、観客と一体になった出し物でした。

夏休みを前に
全児童が一汗
草内小学校では七月十九日に全校をあげて、日ごろお世話になっている校庭や児童保育の教室、地域の児童公園周辺の草むきをしました。校庭には「一学期の間ありがとう」、地域の公園には「夏休みの間ラジオ体操や遊びで使うからよろしくネ」と思いながら丁寧に草を抜き、みんなが楽しみにしている夏休みをむかえる準備をしました。



友だちだよネ
町内の6学級
町内に六学級ある留守家庭児童会の合同保育が7月21日、田辺中央体育館で行われました。この日は児童とその家族、日頃お世話になっている指導員さんら約180名が集まり、他の学級の仲間たちと「風船わりリレー」「親子でつなひき」などのミニ運動会、人形劇、ドッチボール大会などを楽しみながら、たくさんのお友だちをつくりました。

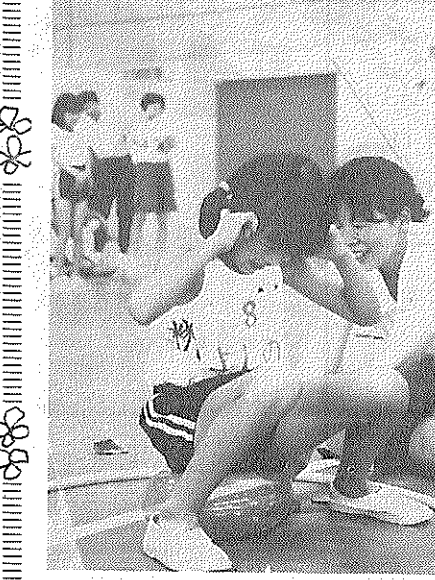

機敏な行動と
操作が決め手
8月28日に開かれる京都府消防操法大会に向けて、田辺町代表の第5分団第4部(=水取)の消防団員のみなさんが熱心に練習に取り組んでいます。団員のみなさんは、昼の仕事の疲れも何のその、大会さながらの機敏な行動、動作で小型ポンプを操り、終わるころには全員が汗ビッシュリ。当日での活躍がおおいに期待できそうです。

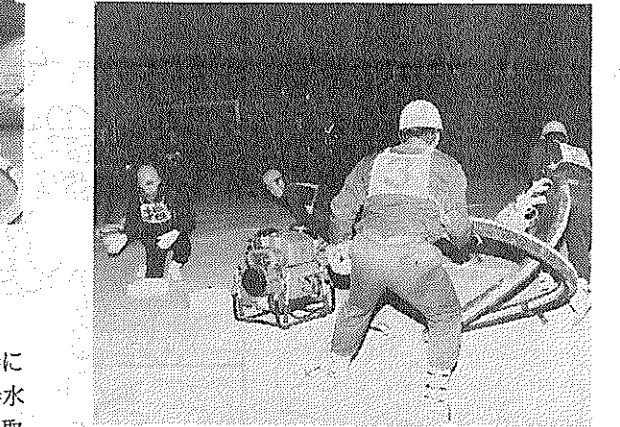

ふれあい広場

高齢者のための
スポーツの集い
町教育委員会は高齢者スポーツの集いを開きます。日時：八月九日(木)午前十時から正午まで。場所：田辺中央体育館。内容：ラジボール、フライングディスク、タナーボールなど。参加対象：町内在住・在勤者で六十歳以上の人。参加費：100円。参加方法：当日、同体育館へ直接申込み。同スポーツの集いは、高齢者が気軽にスポーツを楽しみながら交流を深めていただく場と開くものです。九月以降も月に一度開く予定です。お気軽にご参加ください。

(松井ケ丘) B級(一級四級)優勝
(松井ケ丘) 準優勝
(谷元) 準優勝
(新開戸) 三位
(河原) C級(五級以下)優勝
(角又幸) 優勝
(松井ケ丘) 準優勝
(片山秀次) 優勝
(江津) 三位
(出島信蔵) 優勝
(名人戦) 全員参加
(北王信) 優勝
(田辺) 準優勝
(角又幸) 優勝
(松井ケ丘) 三位
(堀正二) 優勝
(東住宅) 小泉源一(山本)

心に
理想の住まいを描いたら
おしよりのワンク
住アムニティ・大久保へ

展示場
エフワン
近鉄大久保駅

京阪ミサワホーム(センチュリー)
積水ハウス(グルニエEX)
クボタハウス(ヒューマンセリア)

旧24号線 駿ヶ堂 手治定線

問い合わせ アドバンス開発 0774-46-2255

宅地建物取引業
分譲住宅
宅地造成

地元業者

南都住建

同志社校門入口
☎3-3536代

TOYOTA
DAIHATSU

指定サービス工場
上村自動車

TEL 2-0176代

Dai-ichi
STATIONERY & OFFICE SUPPLY

OAサプライズから
ビジネスマンの
パーソナルギアまで!!

●営業時間
平日/AM 9:00~PM 8:00
日・祝日/AM 10:00~PM 7:00
TEL.07746(2)9473

ゆっくり走ろう田辺町
集中車検システム
ガソリン・灯油・軽油・事故車急援
車検 鈹金 塗装

おクルマのご相談はぜひ当社に
各種クレジット取扱い店
東京海上損害保険代理店

田辺町多々羅 ☎2-0201代

株式会社 田辺自動車

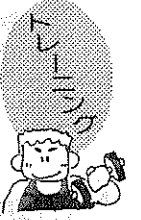

ウォーカー

田辺中央体育館トレーニングルーム備付けのトレーニングマシンが、この上を歩く人の力によってベルトが動く仕組みになっています。

このウォーカーは、誰もが日常おこなっている「歩く(ウォーキング)」という運動で持久力を高めるトレーニングマシンで、この上を歩く人の力によってベルトが動く仕組みになっています。

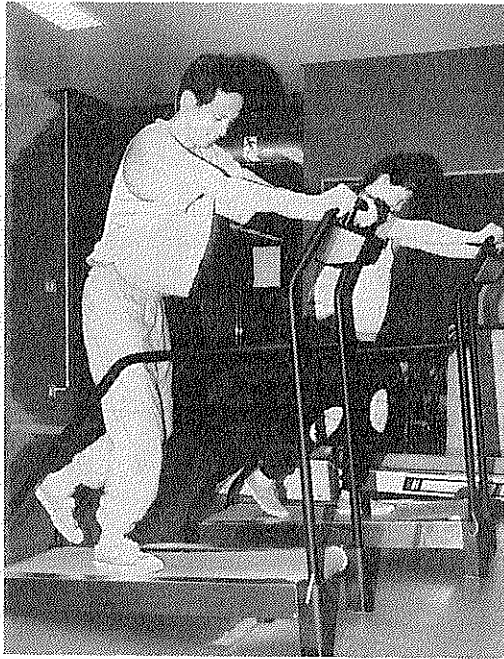

歩いて持久力トレーニング・ウォーカー

田辺中央体育館は、町民のみならず、同体育館を開放し、スポーツに親しんでいただく日を設けています。

日時：八月十九日(日) 午前九時三十分から午後五時

場所：同体育館アリーナ

参加費：100円(小学生以下)

内容：各種スポーツを個人または家族で楽しむ

参加方法：当日、同体育館へ直接申込み



保健

機能回復訓練や相談のご利用を

病後(脳卒中など)や事故の後遺症などで、日常生活に不自由を感じている人やその家族を対象に、専門家による機能回復訓練、相談を行っています。

対象者：町内に在住する四十歳以上の人で、次のいずれかに該当し、原則として、各自または家族の介助などで来所できる人

①医療終了後も継続して訓練を行う必要がある人

②身体機能や精神機能に支障があるにもかかわらず必要な訓練を受けていない人

③老化などにより、心身機能が低下している人

内容：①機能回復の訓練(体操・手作業など)や相談 ②通所者同志の交流、レクリエーション

回数：おおむね月一回程度

場所：町保健センター(消防署裏)

定員：15名

費用：無料

申込み：問合せ先(町福祉部保健課(0774)3-1112)

気軽に参加ください。



福祉

南山城養護学校 開放講座生募集

京都府教育委員会は「障害児(者)の住みよい町づくりをめざして」をテーマに、南山城養護学校開放講座を開きます。

この講座は、障害児(者)の学校や福祉施設、共同作業所、会社での教育や生活を一緒に学び、障害児(者)が地域の人々に支えられ、共に暮らせる町づくりに考えようというものです。

日程：九月二十二日(土) 12:00~17:00

申込み：問合せ先(町福祉部保健課(0774)3-1112)

南山城養護学校 開放講座生募集

定員：15名

申込み：問合せ先(町福祉部保健課(0774)3-1112)

ご存知ですか 保険料の免除

国民年金の保険料は、毎月の納付が安心して老後を迎えていただくことにつながります。

しかし、保険料を納めていた方が病気で働けないとか「収入が少ない」などの理由で保険料が納められない場合があります。このような時に「未納」のままにするのではなく、「保険料の免除申請」をしてください。所得などを調査した後、社会保険事務所などで承認されます。保険料の納付は来年三月分まで免除されます。この免除を受けた場合は、保険料を納めた場合の三分の一の年金が受けられます。このように将来の年金に影響する「未納期間」とするのではなく、まず「免除の申請」をしてください。

手続きは、印鑑をお持ちのうえ、町福祉部国民年金課へお申し込みください。

納めて安心 あなたの老後 国民年金

町福祉部国民年金課は、老齢福祉年金を受けておられる方に、福祉年金証書の提出を求める通知書を八月中旬に送ります。

通知書を受取られた方は、指定の日時に、指定の場所へ福祉年金証書を提出してください。提出が遅れると、十一月からの年金が受けられなくなりますので、ご注意ください。

変更手続きは確実に

住所や受取る金融機関(郵便局・銀行など)を変更される場合は、「住所・支払機関変更届」(国民年金課備付ハガキ)を提出してください。遅くなると、旧住所や旧口座に届いたり口座がなくなっている場合には受取れないことがありますので、ご注意ください。

生活



消費生活講座 受講者を募集

京都府田辺地方振興局と田辺町は、消費生活講座を開き、ますます複雑多様化している社会・経済情勢の

対象：一般消費者(田辺町におよび綴喜郡内の人)

申込み：町福祉部国民年金課(0774)3-1112

申込み締切日：九月三日(月)

月日	時間	テーマ	場所
9月11日(火)		余暇を生かして 楽しくらし 京都キャンプ協会 竹内 正昭	田辺町役場 大会議室
9月18日(火)	10:00~12:00	ベル先生のはたらき 食事学 その1 武庫川女子大学講師 小西 すず	田辺町役場 大会議室
9月25日(火)		ベル先生のはたらき 食事学 その2 武庫川女子大学講師 小西 すず	田辺町役場 大会議室
9月29日(土)	10:00~16:00	住まいのお手入れ法 ・ふすま、障子のほりかえ ・蛇口、シャワーの取替え ・頑固な油污れおとし 日本ドゥ・イット・ユアセルフ協会	コミュニティホール
10月9日(火)	10:00~12:00	省エネルギーの知恵 一節約の科学一 技術コンサルタント 橋本 尚	田辺町役場 大会議室

安全

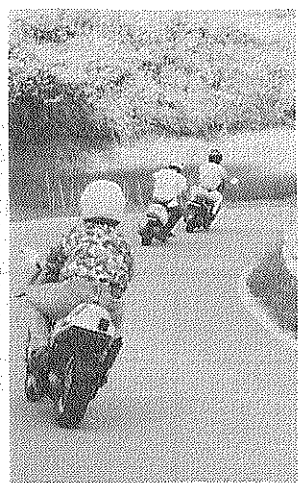

山坂道でバイク走行を楽しむ若者たち(府道生駒井手線)

田辺町でも府道生駒井手線を利かしている。山坂道でバイク走行を楽しむ若者たち(府道生駒井手線)を利かしている。

この日は二輪車の安全な利用を促進するための諸活動を集中的に実施する日です。

そこで、「二輪車を運転」として接触でも重大事故に巻き込まないよう、安全確認①②③④⑤⑥⑦⑧⑨⑩⑪⑫⑬⑭⑮⑯⑰⑱⑲⑳㉑㉒㉓㉔㉕㉖㉗㉘㉙㉚㉛㉜㉝㉞㉟㊱㊲㊳㊴㊵㊶㊷㊸㊹㊺

火災、不法侵入も 必ずが 素早くキャッチ!

○大切な貴方のお店や建物をガードします。

○警備料金は1日あたり僅かコーヒー2杯分でOK!(月18,000円より)

「タイフ防炎システム」のお見取りは 大和警備保障(株)まで 07745-5-0916

営業所：綴支部・京都市・宇治市・田辺町・奈良市

御婚礼予約受付中

CHUSHIN SANSO

緑のホテル 中心山荘

TEL 2-2248

予約承り中

すし 大・小ご宴会 仕出し

新店

京都市綴支部田辺町水取

07746)3-1616

改増築110番

あなたの住まいのご相談は

田辺改増センター

山本

3-5654

茶は翔る

新 傳兵衛

京都市綴支部田辺町水取

TEL 07746-5-0421

町政カレンダー

「全国小学生ハンドボール」

5日から3日間中央体育館で AUGUST

8

Sun. 日
Mon. 月
Tue. 火
Wed. 水
Thu. 木
Fri. 金
Sat. 土

児童扶養手当 「現況届」提出を忘れずに

児童扶養手当及び特別児童扶養手当を受給されている方は、8月中旬に「現況届」を提出してください。この「現況届」の提出がないときは、手当の支給が停止されますので、ご注意ください。

提出期限 八月三十一日

提出方法 現在受給されている方には、八月初旬に現況届の用紙をお送りしますので、必要事項を記入し、町福祉課へ提出してください。

問合せ先 町福祉課 社会課 (☎3-1122)

1 書教(中公9:30~11:30) 古文書解読入門(北セ20:00~22:00)

2 乳幼児相談(保セ9:00~11:00)

4 日韓親善小学生ハンドボール交流会(中体10:00~12:00)

5 休日応急診療所開設(受付8:30~14:30) 全国小学生ハンドボール大会(中体9:00~17:00) あさがお展(中公9:00~15:00) 花と緑の教室(中公10:00~12:00)

6 成相(保セ9:00~11:00) 心相(福セ13:30~16:00) 三種混合(保セ13:30~14:30) 生後24~48ヶ月の幼児対象全国小学生ハンドボール大会(中体9:00~16:30)

7 乳幼児学級(中公10:00~) 茶教(中公・北セ13:00~) 3ヶ月児健診(保セ13:00~14:00) 平成2年4月生 全国小学生ハンドボール大会(中体9:00~13:30)

8 書教(中公9:30~11:30) 科教(中公10:00~13:00) 古文書解読入門(北セ20:00~22:00)

9 田辺町平和展(コミュニティホール9:00~16:00) 科教(北セ10:00~13:00) 高齢者スポーツのつどい(中体10:00~12:00)

10 田辺町平和展(コミュニティホール9:00~16:00) 家庭教育学級(北セ9:30~12:30) 離乳食実習(中公13:15~15:30) 生後4~9ヶ月の乳児をもつ母親

11 田辺町平和展(コミュニティホール9:00~16:00) 郷土史講座(北セ14:00~16:00) 「ずいきみこし」花博に出展(光の館)14日まで

12 休日応急診療所開設(受付8:30~14:30) 田辺町平和展(コミュニティホール9:00~16:00)

13 成相(保セ9:00~11:00) 田辺町平和展(コミュニティホール9:00~16:00)

14 田辺町平和展(コミュニティホール9:00~16:00)

15 田辺町平和展(コミュニティホール9:00~16:00)

16 年金相談(福セ13:00~16:00) 夕涼みのつどい(18:00~22:00)

表の見方

書教=書道教室
科教=料理教室
茶教=茶道教室
母教=母親教室
心相=心配ごと相談

結相=結婚相談
老相=老人健康相談
成相=成人健康相談
中公=町立中央公民館
中体=田辺中央体育館
北セ=北部住民センター
保セ=保健センター
(☎3-2662)
福セ=福祉センター

19 子ども会スポーツ大会 田辺公園グラウンド他8:00~12:00 休日応急診療所開設(受付8:30~14:30) スポーツに親しむ日(中体9:30~17:00) ニューメディア教室(田辺高校10:00~)

20 成相(保セ9:00~11:00) 母教(保セ9:30~12:00) 三種混合(保セ13:30~14:30) 生後24~48ヶ月の幼児対象心相(農協三山木支所13:30~16:00)

21 乳幼児学級(中公10:00~) 大住老人大学(北セ10:00~) 茶教(中公・北セ13:00~14:00) 3ヶ月児健診(保セ13:00~14:00) 平成元年1月生 ことまちなつくり審議会(中公14:00~)

22 書教(中公9:30~11:30) 古文書解読入門(北セ20:00~22:00) 同和問題研修会(コミュニティホール13:30~15:30)

23 ふるさとを学ぶ講座(役場10:00~12:00) 3才3ヶ月児健診(田辺保健所13:00~14:00) 老相(常磐苑13:30~15:00)

24 9ヶ月児発達相談(保セ9:30~11:00・13:00~14:30) 平成元年10月生 版画教室(北セ13:30~16:30)

25 心相(福セ13:30~16:00)

26 休日応急診療所開設(受付8:30~14:30) ニューメディア教室(田辺高校10:00~12:00) 親子の講座(北セ13:00~16:00)

27 成相(保セ9:00~11:00)

28 3ヶ月児健診(保セ13:00~14:00) 平成2年4月生 結相(福セ13:30~16:00)

29 書教(中公9:30~11:30) 古文書解読入門(北セ20:00~22:00) 同和問題研修会(コミュニティホール13:30~15:30)

30 同和問題研修会(コミュニティホール13:30~15:30)

31 婦人学級(北セ9:30~12:30)

9/1 家庭教育学級(北セ13:30~16:30)

2 休日応急診療所開設(受付8:30~14:30) ニューメディア教室(田辺高校10:00~12:00) 田辺町民邦楽発表会(中公12:00~16:00)

日時 九月一日(日) 正 せいひん鑑賞ください。

中国語教室の受講者を募集

町立中央公民館では、中国語教室を開きます。日程 九月二十一、二十二、二十七日の金曜日、全十回。午後七時三十分から九時。

日本の音色を鑑賞

9月2日に邦楽発表会

田辺町文化協会は、町内午からの邦楽(箏・三絃・尺八)の演奏が一堂に会し、日頃の練習の成果を発表し、互いに交流するための第二回田辺町民邦楽発表会を開きます。演奏する予定

場所 田辺町立中央公民館大ホール

出演 田辺高等学校邦楽部・同志社大学邦楽部・町民邦楽愛好家が二十三曲を演奏する予定

中央公民館

移動図書館(かんなび号)巡回日程表

地区名	駐場所	駐車時間	巡回日
火曜	南山西	南山西公民館前	1:50~2:30
	宮ノ口	白山神社 西児童公園	2:50~3:30
	飯岡	飯岡バス停前	3:50~4:40
日曜	新興戸	でんかはうす 北西隣	1:40~2:20
	草内	草内小学校北隣	2:40~3:30
水曜	山本	農協山本出荷場前	3:50~4:40
	多々羅	田辺自動車前	1:20~2:20
	天王	天王バス停前	2:20~3:00
日曜	高船	農協倉庫前	3:10~3:50
	打田	須賀神社前	4:10~4:40
木曜	松井	松井児童公園	2:10~2:50
	健康村	健康村公民館前	3:10~3:50
日曜	新	新公民館前	4:10~4:50
	新田辺東住宅	新田辺東住宅 公民館前	2:40~3:30
	東	東田辺公民館前	3:50~4:40
日曜	府営田辺団地	府営団地 第2集会所前	2:30~3:30
	東(室町住宅)	大塚商店北空地	3:50~4:40

「ホタル先生のトラック一杯の涙」

綾野まどる著 ハート出版

童話「とべないホタル」を生んだホタル先生こと小沢昭巳(おさわあきみ)先生の小学校教員生活での感動的な話の数々を著者が綴ったノンフィクション。「童話を書いたきっかけは、私自身がとべないホタルでトラック一杯の涙」を味わったからなのです」と語る小沢先生が、その子供の頃の悲しい体験を教育に生かし、子供たちとどう一体化しようとしたか、そして現代にもある「いじめ」の問題をどう解決しようとしたか——学校の先生だけでなく、私たちのだれもが考えさせられるようなことも話の中に出てきます。

戦後まもない頃のお話ですが、現代の私たちに共通する暖かい「心」を思い返させてくれます。皆さん

が送った小学校時代を思い出しながら読んでみてはいかがでしょう。童話「とべないホタル」(ハート出版)とともにおすすめします。

犬と人のふれあい 写真作品を募集中

京都府では、犬の正しい飼育方法についての関心と理解を深めるため、動物愛護に関する写真コンクールを行います。

テーマ 犬と人間のふれあい

作品の規格 四ツ切、カラー・白黒どちらでも可

応募資格 京都府内に居住・通勤・通学している人

応募期限 八月十五日(水)

応募方法 作品の裏に題名、住所、氏名(ふりがな)、年齢(学年)、職業(学校名)、連絡先(電話番号)を書いて郵送または持参

応募点数 一人二点以内

応募・問合せ先 京都府田辺保健所(田辺町田辺四ノ一、☎3-15742552)へ。

町税の納付は口座振替で

手続は各金融機関(郵便局舎)の窓口へ

〈今月の町税等〉 第2期 固定資産税 国民健康保険税 お早めに納付ください 町総務部収納課(☎3-1122)

今村芳聖園

田辺町田辺 田辺二〇〇一八

犬と人のふれあい 写真作品を募集中

京都府では、犬の正しい飼育方法についての関心と理解を深めるため、動物愛護に関する写真コンクールを行います。

テーマ 犬と人間のふれあい

作品の規格 四ツ切、カラー・白黒どちらでも可

応募資格 京都府内に居住・通勤・通学している人

応募期限 八月十五日(水)

応募方法 作品の裏に題名、住所、氏名(ふりがな)、年齢(学年)、職業(学校名)、連絡先(電話番号)を書いて郵送または持参

応募点数 一人二点以内

応募・問合せ先 京都府田辺保健所(田辺町田辺四ノ一、☎3-15742552)へ。

今村芳聖園

田辺町田辺 田辺二〇〇一八

犬と人のふれあい 写真作品を募集中

京都府では、犬の正しい飼育方法についての関心と理解を深めるため、動物愛護に関する写真コンクールを行います。

テーマ 犬と人間のふれあい

作品の規格 四ツ切、カラー・白黒どちらでも可

応募資格 京都府内に居住・通勤・通学している人

応募期限 八月十五日(水)

応募方法 作品の裏に題名、住所、氏名(ふりがな)、年齢(学年)、職業(学校名)、連絡先(電話番号)を書いて郵送または持参

応募点数 一人二点以内

応募・問合せ先 京都府田辺保健所(田辺町田辺四ノ一、☎3-15742552)へ。