

賀春

森公園 町のシンボル甘南備山、平成4年には森林レクリエーションの場として生まれ変わります

NO. 306

90.1

発行所 京都府田辺町
郵便番号 610-03
京都府京都市田辺区田辺280
電話 0774631122

広報 木まき

自然と親しめる公園に

甘南備山

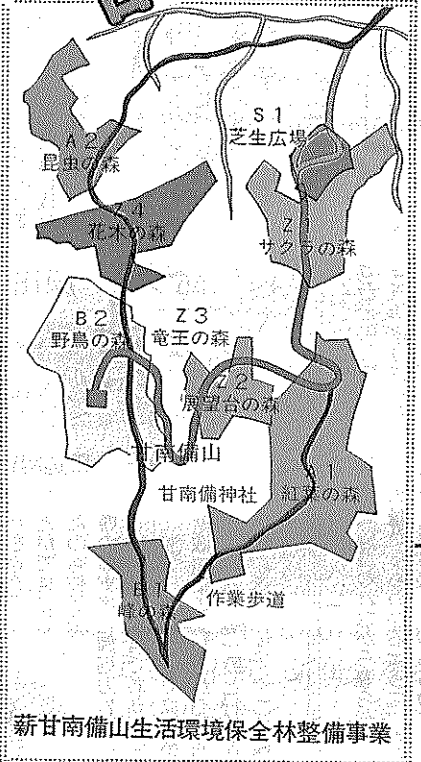

新甘南備山生活環境保全林整備事業

甘南備山は生駒山系の一新春初登りも行われます。ついで、標高二百七十七峰、面積八十四畝。山頂からは町内だけなく、木津川の流れる中心に南山地域一帯が一望でき自然探検や手軽なハイキングなどに年間四万人が訪れています。一月三日には町文化協会恒例の

多くの人から愛される山に
地元、新甘南備山保存会の会長として、長



柿原時造さん

年山を守ってこられた柿原時造さんは「甘南備山を愛する多くの人たちが、山のマナーを守りながら自然探検や森林浴などに楽しく活用していただければうれしい」と話されています。

3年春に完了

四季の変化を満喫

「甘南備山」を森林レクリエーションの場にしようとする京都府は昭和六十二年度から四年計画で整備事業に着手。同時に、本町も同山の整備事業を進め、十二月二十日には展望台が完成。今後、同事業が完了すると、四季折々の自然の変化が楽しめる森に生まれ変わります。

遊歩道・展望台も

全山に数万本植樹

自然探索や花見ができます

新甘南備山保存会(柿原時林として、平成元年度と二造会長、約二百三十人)が年度の二カ年で整備するも所有し、管理しています。田辺町では、現在京都府一元年度事業として、十二月二十日には展望台が完成で進められている生活環境保全林整備事業とあわせました。同展望台は、高くて、観光関連施設整備事業をすすめています。同事業は甘南備山を森林浴や自然探検など出来る保健休養の場として整備をはかり、地城住民はもとより近隣市町の人びとにも活用できる森

道と兼ねた「遊歩道」もつくり、歩道沿いにはサクランボやもみじ並木などを造成するほか、勾配の急な箇所には丸太使用の階段歩道も設置。これらの工事が完了する平成三年春には、甘南備山は四季を通じて自然の変化が楽しめる、森林レクリエーションの場として

町の人口

平成元年12月1日現在	()は11月1日現在
男	23,458人 (23,446)
女	23,633人 (23,619)
計	47,091人 (47,065)
11月中の異動	
出生	34人
死亡	17人
転入	136人
転出	131人
町の木	南京はげ
町の花	ひらどつつじ

一方、同山の森林レクリエーションの場をめざして京都府が昭和六十二年度から四年計画で進めている、生活環境保全林整備事業は、約一億五千万円の事業費をかけて八十四畝を整備するものです。

計画では、甘南備山を「野鳥の森」「紅葉の森」「サクランボの森」など八カ所の森に区分配置し、「野鳥の森」には鳥が集まるように実のなる樹木を、「紅葉の森」には紅葉するカエデやナンキンハゼというように、それぞれの森の特性にあった数万本の植樹整備が進められます。

さらに、五・七畝の作業

「野鳥・昆虫・さくら・紅葉」の森づくり

- 【サクランボの森】二・九畝。花見を目的とする人のために、登山道入口近くに設け、各種の桜を主体に植栽。芝生広場も隣接させる。
- 【展望台の森】二・五畝。山頂からの展望が良くこれを生かすため、付近は低木を植栽する。
- 【竜王の森】一・〇畝。この当たりではめずらしい湿地で、水ゴケやシダ類も多い。湿地に強い樹木を植栽し、谷地の景観をつくる。
- 【花木の森】二・四畝。各種の花の咲く樹種を重点的に植栽する。
- 【紅葉の森】六・〇畝。甘南備山のシンボルの森とするもので、面積は最大。紅葉が映えるように照葉樹も混植する。
- 【昆虫の森】二・七畝。甲虫類が集まるコナラ属を主に、落葉広葉樹を重点的に植栽する。
- 【降の森】一・八畝。花こう岩質のやせた尾根であることから、これらの状況に適した木を植栽する。
- 【野鳥の森】五・九畝。野鳥が好む実のなる木を植樹。パードウォッチングの場にもなる。
- 【芝生広場】一・〇畝。入口に近く、サクランボの森に隣接しているため、花見を楽しむ場としても利用できる。休憩所もある。

女性学セミナー開催

町「ミニティホール」で
ナール開催 17日

京都府立婦人教育会館では(後援、町教育委員会)、府内在住の成人者対象に、一月十七日から二月十四日(二月七日を除く)まで

【ミニティホール】で
ナール開催 17日

京都府立婦人教育会館では(後援、町教育委員会)、府内在住の成人者対象に、一月十七日から二月十四日(二月七日を除く)まで

季節風

新年明けましておめでとうございます。一休和尚は「元旦や冥土の旅の一里塚」と詠んでいるように、正月を迎える、年が変わる、ということは、めでたいことでもあり、年を重ねるといふことでもある意味では悲しいことでもあります。▼心機一転正月は、人生の一つの節でもあります。毎年、今年こそはと何かを目指して決意を新たにされる人も多いのではないのでしょうか。ところが日がたつにつれてこうした決意もうすれて、元のもくあみになつてしまふ。毎年このくり返しのうちに年を重ね、気がついてみたらという事になっていくのでは……▼遠く高い目標よりも、足もとの一歩一歩が大切です。一日の目標一カ月の目標というようにできること、やらなければならぬことを一つひとつ着実に実行にうつし、満足感や充実感を得ることが大切です。▼こうした積み重ねがいつか本當の充実感となって味わえるときがくるのです。平成になつて初めての元旦―目標に向つてがんばりましょう。

希望に満ちた輝かしい新春を迎え、謹んで新年のごあいさつを申し上げます。皆様には、日頃から町政の円滑な運営にご支援とご協力をいただき、厚くお礼申し上げます。

昨年は、JR片町線(学研都市線)に松井山手駅の新設、長尾一木津岡の全線電化や北部住民センター「とうち」の完成をみる事ができました。さらに本年度からは「町民プール」や「田辺中央図書館」(仮称)の建設も進めております。

また、迫りくる高齢化時代に備えるため、本町は、厚生省から「健康長寿のまちづくり計画」策定地域と

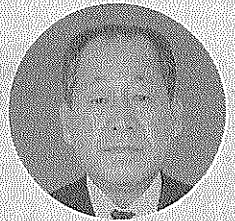

都市環境を整備

指定を受け、現在、高齢者が健康で安心して生活が出来るまちづくりのプランの策定を進めています。

今年10月には、国勢調査が行われ、町が市制を敷ける要件(人口5万人以上)を備えるかどうかの結果、実現をまちづくりのテーマとして、新たな発想と長期的な展望をもって、二十一世紀に向けた田辺町の創造に取り組んでまいります。

果が出来ますが、この結果にとらわれず、進展する都市化に対応して都市・生活環境整備の整備は、積極的に進めていかなければならないと考えています。

しかしながら、自治体をとりまく環境は依然として厳しく、なお多くのごあいさつとします。

町営プールを建設

役場西側に3年完成めざし

平成元年第四回田辺町議会定例会(十二月議会)は、十二月十一日に開会(会期十八日)。一般会計補正予算案(第三号)、国際交流基金条例、町営プール新築工事の請負契約などを提出しました。これにより、一般会計予算総額は、百二十三億六千二百四十八万二千円となります。

主な内容をひらいてみる。

12月町議会

安倉、高橋、南の3氏

人権擁護委員さきまる

人権擁護委員として新たに、高橋富美子さん(三山)、木野神十(一)、南昭哉さん(水取御家九)が、再任で安倉清さん(松井古松井五十四)が決まりました。

同委員には他に、小西惣次さん(田辺田辺十九)と吉川四郎さん(飯岡北原五)がおられます。

社会には、ななくさねばならぬごきせいのまな差別があ

ります。これらの差別問題に、高橋富美子さん(三山)に対して私達の意識や態度を見直していくことは、問題を解決することに結びつくと同時に人間関係をも豊かで明るいものにしていきます。人権擁護委員は民事や家庭問題など、あらゆる人権相談活動を常にこなしてまいります。お気軽にご相談ください。

快適性のあるまちへ

自治体の施策の方向として、アメニティ(快適性)が重要な指標になるものと存じています。

このため、めざす将来像である「緑豊かで健康な文化田辺都市」の実現をまちづくりのテーマとして、

田辺町長 原田 喜代次

年頭のごあいさつ

田辺町議会議長 市田 富雄



新年あけましておめでとうございませう。皆様には御家族お揃いで、輝かしい新春をお迎えのこととお喜び申し上げます。

私も議員各位の御推挙により、議政の伸展に努力してまいり御座りましても、過大な三年目の新年を迎えることができません。

たのも住民皆様の御支援と御協力の賜と深く感謝申し上げます。地方自治体をとりまく情勢は国の財政事情の厳しさから、各事業の一元化、地方転移等二段と行政運営が複雑化してきています。このような情勢の

議会の権能発揮

厳正に行政を監視

なかにあって簡素で効率ある行政財政の推進が急務であります。議会の本来の使命である行政の運営や事務処理が、適正、適法にかがでているかを住民の立場にたつて監視する責任もあるわけですが、将来に禍根を残すことのないよう、議会の権能をもって緑豊かなふるさとを町づくりに進めていく所存であります。その

手幹線道路、京和道路、三〇七号バイパス等の各道路交通網の整備、新田辺駅、三木木津岡周辺の開発、下水道事業の幹線促進と面整備等相互理解のなかで各事業が円滑に進められるよう願っております。皆様の今後ますますの御健勝を祈念申し上げます。ご挨拶といたします。

“国際化”を考える

アメリカ合衆国のワシントン州より五年ぶりに祖国日本に足を踏み入れ、国際化のコミューンリズムは世界一の日本と驚嘆するばかりに、

人々が世界一流のものを持ち歩き、テレビを見れば世界のすみずみの様子をニュースやクイズで紹介する。真にこの国は世界一裕福な国だと思つた。

しかし数カ月たつて、近くの小さな公園全体がゴミステーションになっているのを見ると、この町や国にあふれるゴミの量もまた世界一かと思つた。

いそがしすぎる現在、女性たちも働きた

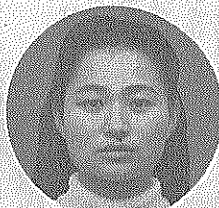

ウェルマン 淳子さん

日常の生活態度大切

地域を思いやる気持から

外国旅行が盛んになった今、多くの人が欧米各地へと旅行に行き私と同じようなことを感じた人がいなかったらどうか。近くのアジア人がやけに身近な人ひとであると感した。

頭の半分が火傷でたれていた四十歳過

痴呆性老人を

考える講演会

1月31日田辺保健所で、平成二年一月三十一日(水)午後一時三十分から同保健所講堂で、痴呆性老人を考

府営住宅の

入居者募集

京都府田辺土木事務所は、府営田辺住宅の空家入居者を募集します。募集期間は一月五日(金)から一月十一日(木)まで。くわしくは、府田辺土木事務所住宅課(二二〇〇四七)まで。

善意の寄付

チャリティ大相撲南都(宇治)場所実行委員会が、福祉充実のために二十万円を寄付(十二月七日)



水山春男さん

農業委の水山さん

十二月二十六日、永年にわたり町農業委員などに就任し、町農政にご尽力された水山春男さん(三山)の方にお礼申し上げました。今後、水山さんのご尽力により、地域の発展のために尽力してまいります。

田辺町自治功労者

田辺町自治功労者に、

田辺町自治功労者に、

■店舗装飾
■クロス貼
■カーテン
■カーペット
■床材一式施工

専門店

インテリア

国鉄大住駅西 33099
内装仕上業 京都府知事許可 (般-2第16573)

FUNSAKEI COMMUNICATIONS GROUP

カラーでお得な

産経新聞

朝刊・夕刊 朝刊のみ

1ヶ月 1ヶ月

2,780円 2,400円 (消費税別)

サンエイスポーツ

1ヶ月 2,470円 (消費税別)

お申込は

京都府京都市田辺町新小学48
産経新聞新田辺専売所
TEL (07746)3-6747

今村芳聖園

田辺町田辺
田辺二〇〇一八

火災、不法侵入も
セシサーが
素早くキャッチ!

○大切な貴方のお店や建物をガードします。
○警備料金は1日あたり僅かコーヒー2杯分でOK!(月18,000円より)

「ダイワ防犯システム」のお見積りは
大和警備保障(株)まで
(07745-5-0916)
営業所: 田辺・奈良

TOYOTA
DAIHATSU

指定サービス工場
上村自動車

TEL 2-0176(代)

87%が利用経験

アンケート結果まとまる

実用品の購入増

通信販売

利用したことがない人でも「商品によって利用したい」人が七二%あり、今後ますます通信販売の利用者が増加することが予測されます。

購入品目は衣料品や日用品、雑貨など、実用品を中心に幅広い品目にわたって利用されています。届いた商品については、約六〇%の人が「思っていたとおりの品物だった」と回答。しかし、その反面約四〇%の人が「イメージが違った」「品質が悪い」といった不満を持っているという結果も出ています。

町経済環境部経済課と町消費生活センターは、九月に通販売の実態把握を目的に、町内の三百四十世帯を対象に通販売をどのよう利用し、感じているのかをアンケート方式で調査しました。

三百三十二世帯から回答があり、その結果、八七%は「一通販売を利用したことがある」と答え、さらにそのうち九五%が「今後も利用したい」と回答。逆に

町及び町水道部は物、建設工事及び測量・品目町総務部総務課及び建設コンサルタント業務、水道部(水道物品関係)九時から午後五時までの受付時間は、平日午前九時から午後二時までは、建設工事、コンサルタント業務(正午から午後二時までは除く)、土曜日午前九時から正午まで。ただし、日曜・祝日は除きます(受付は持参のみ)。

社会奉仕の精神で保護指導に当たり、社会福祉の増進に努める民生・児童委員七十五人が十二月一日付で委嘱されました。任期は三年。

民生・児童委員は、常に地域の実情を把握、保護を要する人を適切に保護・指導を行い、さらに社会福祉協力される方です。

また、身体障害者や母子家庭などあらゆる心配ごとの相談活動に活躍されています。なお、秘密は厳守されます。

ご相談は、下表の民生・児童委員まで連絡してください。

75人に委嘱 任期は3年

民生児童委員名簿(12月1日付)

役員	氏名	担当区	電話	役員	氏名	担当区	電話
〇	安倉 喜豊	松井	2-0152	〇	藤見 三男	府営住宅	2-7454
	立石禮次郎	松井ケ丘	3-3238		中島 文博	府営住宅	2-6146
	田中 冊子	松井ケ丘	2-6523		堀井 幸子	府営住宅	2-8761
	鈴木富美子	大住ケ丘	2-5193		田中 恒穂	府営住宅	3-2157
	吉永美智江	大住ケ丘	2-8009		西田ちよ子	府営住宅	2-8290
	河合田鶴子	大住ケ丘	3-1934		三日月博行	府営住宅	2-8802
	三津村真澄	大住ケ丘	3-1320		稲葉由紀子	府営住宅	2-9511
	山下 博	大住ケ丘	3-1828		三宅 良子	新興戸	2-1253
	松田 彬	西八	2-2580		山田 邦子	新興戸	2-6729
	小田美幸子	東林	2-1513		上村 章子	東林	2-2412
	近本 初子	岡村	2-3241		古川 政治	東林	2-0577
	岡本 悦子	三野	2-2620		松村 啓一	東林	2-2803
	小島 壽子	健康村	2-0336		田中恭之助	東林	2-2914
	山田喜美枝	健康村	2-0519		増原レイ子	東林	3-3403
	濱野 秀廣	健康ケ丘	2-7053	〇	杉本 昭	草内	2-2662
	塩崎 洋	健康ケ丘	3-1055		山岡 弘	草内	2-1591
	岡本 和子	健康ケ丘	2-6007		出嶋 宏	飯岡	2-3860
	神谷ミチヨ	花住坂	3-5771	〇	村上 節子	高木社	2-1867
	久保 政子	薪	2-2351		森永 常子	同志	3-2107
	吉川 三郎	薪	2-9525		中川 勝	又本	2-0243
	喜多 英男	薪	2-1969		林 いく江	山本	2-0884
	加藤 雅美	薪	2-0427		北川 恵子	山崎	2-0055
	太田喜美子	田辺	2-1197		森島 喜一	出垣内	2-1858
	上村 絹代	田辺	2-0856		水山 芳博	南山西	3-3623
	西川三代子	田辺	2-1804		上田 克巳	南山東	3-1818
	吉山 忠子	田辺	2-0027		杉本みい子	南山東	2-1562
	香村 博	田辺	2-1934		上田秋太郎	南山東	2-2072
	野原美智子	一休ケ丘	3-0707		上田 一	南山東	2-1257
	中西 康	一休ケ丘	2-6361		上田ハツミ	南山東	2-0393
	岡 万三	一休ケ丘	2-7352	〇	田川 政子	江津	2-3745
	片岡 種一	興戸	2-1766		狩野 俊子	宮ノ口	2-2446
	北尾 孝子	興戸	2-1290		川崎フサ子	多々羅	2-2287
	寺本萬智子	興戸	2-1670		中川 和子	普賢寺	2-3183
	西村 宥	河原	2-0627		南 百合子	取水	5-0127
	中川陽之助	新田辺西住宅	2-5915		藤澤 茂	打田	5-0438
	井上 照子	新田辺東住宅	2-5358		中富 忠則	天王	5-0257
	松井 幸子	新田辺東住宅	2-2564		岡田 彰夫	高船	5-0412
	齋藤 廉男	府営住宅	2-5581				

20歳から国民年金

老後支える公的年金

国民年金には二十歳になった瞬間から加入することになり、老後の安定を確保するためです。国民年金の保険料は、現在、月額八千円となっており、二十五年以上納めていた場合は免除されます。

公的年金制度は働ける世代が保険料を負担し、それによって、お年寄りの生活を保障することになっています。国民年金は、現職の収入が低いほど、将来に受け取れる年金が厚くなります。国民年金の保険料は、現在、月額八千円となっており、二十五年以上納めていた場合は免除されます。

入札参加資格の申請 入札参加資格の申請は、平成二年・三年度に適用されます。申請は、二月十四日(水)まで、建設課へ提出してください。建設課の連絡先は、電話2-7454です。

芝山公園の利用を三山の芝山公園は、面積六千九百平方メートル、山頂から芝山公園の設置されています。芝山公園は、面積六千九百平方メートル、山頂から芝山公園の設置されています。

入札参加資格の申請 入札参加資格の申請は、平成二年・三年度に適用されます。申請は、二月十四日(水)まで、建設課へ提出してください。建設課の連絡先は、電話2-7454です。

入札参加資格の申請 入札参加資格の申請は、平成二年・三年度に適用されます。申請は、二月十四日(水)まで、建設課へ提出してください。建設課の連絡先は、電話2-7454です。



幸福に生きる

「解放同盟」を結成

行政施策の改善要求

全国水平社中央委員議長に選出された「松本治一郎」が、差別実態を理解するとともに、差別を解消するために、この「解放同盟」を結成した。

この「解放同盟」は、差別を解消するために、この「解放同盟」を結成した。この「解放同盟」は、差別を解消するために、この「解放同盟」を結成した。

この「解放同盟」は、差別を解消するために、この「解放同盟」を結成した。この「解放同盟」は、差別を解消するために、この「解放同盟」を結成した。

同和問題を町民全員で力強く解決しよう

昭和十五年八月二十八日第十八回全国水平社大会を最後の大会とし、ついに、昭和十七年には軍事体制のため解散させられた。

戦後は、新憲法の制定、農地改革、財閥の解体等、連年の民主化が進行するなかで、昭和二十一年同和地区住民を中心に、「部落解放全国委員会」(のちに「部落解放同盟」改称)が結成され、差別意識に対する糾弾闘争が展開された。

心に理想の住まいを描いたら

住みやすさ、耐久性、コストパフォーマンス

近鉄大久保駅 徒歩10分

JR新田駅 徒歩5分

宇田NTT 新田北隣

旧24号線

関係先 アドバンス開発 0774-46-2255

伸びゆく明日への経営パートナー

株式会社 タケダビジネスセンター

田村公認会計士事務所

田辺町東 タケダビジネスセンタービル (法務局前) ☎2-5656(代)

青色申告・記帳代行・決算から法人税・所得税・相続税の申告・税務経営相談まで。

記念品・内祝・引出物・粗供養

ギフトショップ ホリヨカ

よい品をより安く 親切に

シャティ シャティ特約代理店

田辺町松井 ☎2-3518(代)

測量・設計・登記 区画整理・開発申請

牧草コンサルタンツ

田辺町東・法務局前 ☎2-4611(代)

小西秀芳堂

額装 軸物表装 ふうすま

創業75年

田辺町本町 TEL(2)-0159

税金

◆住宅取得等控除説明会
宇治税務署は、一月十八日午後一時三十分から三時三十分まで町立北部市民センターで「住宅取得等控除説明会」を開きます。

◆町府民税(四期分)と国民健康保険税(七期分)の納付期限は一月三十一日までとなっています。期限内の納付をお願いします。

◆口振振替納付
町府民税(四期分)と国民健康保険税(七期分)の納付期限は一月三十一日までとなっています。

◆債権資産の申告
毎年一月一日現在で「債権資産」を持っておられる人は、一月三十一日までに債権資産の申告をしていただくことになっています。

九州から京都へ来て下鴨、藤の森、八幡、田辺と移り住みました。田辺はどこの町でもまだ田んぼがあり、草花がある田園風景にやわらかな呼吸が感じられる。そんな田辺がすっきり好きになり、自動車を売って、緑の少年団活動を行ってみたい。町員自然がたくさん残されていることに感謝しています。まわりの自然が、生活の中であか役に立つものであるか体験しながら、自然へのいたわりの気持ちを育てるのを目的に自然への関心を深めています。

町かど特派員

今年の活動のテーマは米づくりで自分たちで田植えをし、刈り取り脱穀、ワラでしめ縄やソウリもつくりました。昔よろしく手作りで、米の一粒から沢山の笑顔を消されていく。鳥や草木など自然にとって、今の世は受難の世であると言っても過言ではありません。

晴れ着の手入れ
ふだんは着物を着付けない方も、お正月には晴れ着を身につける機会が多いでしょう。晴れ着は、洋服などとは違って汚れたらクリーニングに出せばいいというものでもありませんので、一度手を通したらすぐに手入れをするようにしたいものです。

田辺町消費生活物資調査表
Table with columns: 品目, 規格, 単位, 平均販売価格(円) (12月, 11月). Items include food, oil, sugar, meat, etc.

あわてず110番 正確に!!
一月十日は「110番」などを通報する場合は、「110番」です。110番は、警察に事故や事件を知らせる手段のひとつです。

安田 修さん (天王)
オレンシ白菜 初めて聞く野菜ですが、パイオの技術が生んだ新品種です。二つに割ったときの鮮やかなオレンシ色とブルーのコントラスト色がとても美しい野菜です。

書き損じた年賀はがきは、新しいものと交換できます。親しい友人や恩師への年賀はがき...年に一度の便りの、刷面を汚したり、傷つけたら交換できる年賀はがき。

20歳から献血しよう
献血をすると、あなたの健康状態がわかります。献血された血液は、肝機能、腎機能などについて検査され、その結果は本人に郵送されてきます。

古文書
田藤兵衛家(現・村田伸治さん=会社員)の文書(もんじょ)の中に永正5年(1508)という、古い土地売り渡し証文が...

書き損じた年賀はがき
一枚につき通常はがきが五円、往復はがきが十円、ミニレター(郵便書簡)が十円、外国郵便はがきが五円、航空書簡が十円となっています。

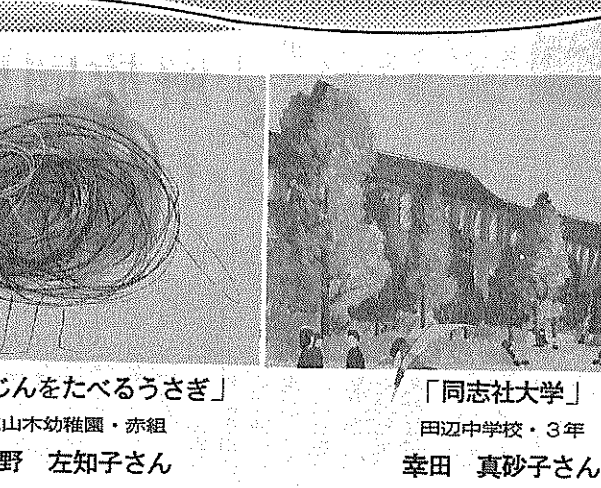

「いもほり」
普賢寺保壽所・すみれ組 辻尾 祥成君
「同志社大学」
田辺中学校・3年 幸田 真砂子さん

宅地建物取引業
南都住建
同志社校門入口
TEL 3-3536代

舞妓の茶
田辺町普賢寺
TEL 20256(代)

フジカラ
純正カラープリント
1時間仕上
田辺富士写真店
TEL 2-3062

一休寺霊苑指定
甘南備寺霊苑指定
石碑・庭園石・石垣
建築石材加工
石幸江守石材店
TEL 2-0450

21世紀へ健康を考える
雪印牛乳・低温殺菌牛乳・低脂肪乳・生クリーム・スポーツドリンク・日冷の角氷・各種自販機
きたがわ
TEL (2)-0055
FAX (3)-4724

ものは含む)で、電話の加入権や営業権などの無形資産、牛馬や果樹などの生物、他に課税されている自動車や軽自動車以外の全ての資産です。

一月一日現在で所有されているすべての償却資産について六十三以前に取得されたものは、元年中に取得されたものに区分し、資産別に構築物、機械や装置、車両や運搬具、工具、器具と備品などに分類し、取得年月日、取得価額などを申告するものです。

なお、申告と調査に基づき価格などを決定して課税台帳に登録し、三月一日から二十日まで関係者の総覧に供します。くわしくは、町総務部税務課へお問い合わせを。

情報

◆新春親睦園基大会
町老人団基大会は、一月二十五日(木)午前九時から常盤苑で、町内在住の六十歳以上の人を対象に平成二年新春親睦園基大会を開きます。参加希望者は一月二十三日までに常盤苑(電話二二二六四三三)へ申し込んでください。

◆緑の少年団員募集
なないろの緑の少年団(塚本絹子団長)の団員を募集します。対象は原則として小学校四年生以上及び中学生で活動は第一土曜日の午後二時から四時まで。服装は貸与します。年間会費は千五百円(保険料含)です。申し込みなどくわしいお問い合わせは、塚本さん(田辺町田中ノ島四三二)〇、三三二五八九六)まで。野鳥観察や樹木調べなどの活動を行っています。



森元英周さん



大住中学校吹奏楽部

ひとつの音楽
をつくる喜び

我が吹奏楽部は総勢百余名の大規模なクラブです。ほか吹奏楽部に入部したのは、入学の説明会に行っていた時に吹奏楽部の演奏を聞いたとき、感動して自分でも音楽をつくらしてみたいと思ったからです。

私のクラブ

軽い気持ちで入ったものの「音楽を楽しむ」というその音楽をつくらしてみたいという思いが、練習は毎朝、朝練をし、休みの日でも二日中、クラブがあったりして、とばかり二年生が引退してからもつらかったです。しかし、みんなひとつの音楽をつくりあげていく喜びが、なにより音楽の楽しさや素直らあつたから、練習をのり越え、部員一同が心をひとつに練習しています。(大住中学校吹奏楽部長・二年生 森元英周さん)

農業

農業は労働の割には安定した収入が少ないという状況にありますが、だからといって、体力をつけるための基盤整備と収入安定をはかる商品生産育成体制の確立が必要です。近年は学研開発等の関係で近郊農業をどうして守っていくかという切実な問題もあります。農家自身も自分の農業をどう守るかという、精神的な自立が必要時代となってきたのではないのでしょうか。

新しい特産物に

「スキー教室」
町社会体育協会と町教委は、スキーの技術向上と住民のみなさんの健康の増進を図ろうと二月四日(日)にマキノスキー場で「第三十回田辺町民スキー教室」を開きます。

町内に在任されている人が町内の職場に勤務している人(ただし、個人参加とし、中学生は保護者同伴のこと)ならどなたでも参加できます。参加費は、一人二千三百円(申し込み時に納入)で、定員は八十人です。

参加希望の方は、一月二日から七時からの二回、トレーニング(土) 午前九時からです。ご希望の方は、受講料千円と写真(縦一回り)を添えてお申し込みください。定員は五十人。参加費は、定員は五千円、保護者はも三十名。当日は運動できる服装で必ずタオルを持参してください。

雪中運動会やクラブなど楽しい催しがいっぱい行われますので、みなさんご参加ください。

参加を希望される方は、府立青少年海洋センター(マリニピア)は、二月一日(日)から二日間、一日(火)の午前九時から午後五時までに、電話で同センター(電話〇七七二二二一〇五〇)へお申し込みください。

版画展作品募集
北部住居センターは、一月二十二日から開かれる「版画展」の作品を募集しています。住民の方ならどなたでも応募できますので、みなさんふるって応募ください。募集する作品は、ハガキサイズ程度の版画で、一色刷り、多色刷りは問いません。

応募方法は、一月二十日(土)正午までに同センターまでご持参いただくか、郵送(田辺町大字大住小学校内山一)としていただくか、郵送の場合は住所、氏名、電話番号を記入してください。くわしくは、同センター(電話三三二七九五)までお問い合わせを。

ハマール

「スロート」に親しむ日です。田辺中央体育館を午前九時半から午後五時まで開放しますので、ふるってご参加ください。当日は、ニュースポーツ(ラッシュボール、ソフトバレー、インテイク)、パドミントン、卓球を楽しんでいただけます。参加費は一人百円(小学生以上)。希望者は当日、体育館窓口で手続きしてください。必ず運動のできる服装で屋内シューズをご持参ください。

トレーニング
田辺中央体育館は、一月二十四日(水)午後三時から七時からの二回、トレーニング講習会を開きます。受講申し込みは、一月十三日(土) 午前九時からです。ご希望の方は、受講料千円と写真(縦一回り)を添えてお申し込みください。定員は五十人。参加費は、定員は五千円、保護者はも三十名。当日は運動できる服装で必ずタオルを持参してください。

雪中運動会やクラブなど楽しい催しがいっぱい行われますので、みなさんご参加ください。

参加を希望される方は、府立青少年海洋センター(マリニピア)は、二月一日(日)から二日間、一日(火)の午前九時から午後五時までに、電話で同センター(電話〇七七二二二一〇五〇)へお申し込みください。

版画展作品募集
北部住居センターは、一月二十二日から開かれる「版画展」の作品を募集しています。住民の方ならどなたでも応募できますので、みなさんふるって応募ください。募集する作品は、ハガキサイズ程度の版画で、一色刷り、多色刷りは問いません。

応募方法は、一月二十日(土)正午までに同センターまでご持参いただくか、郵送(田辺町大字大住小学校内山一)としていただくか、郵送の場合は住所、氏名、電話番号を記入してください。くわしくは、同センター(電話三三二七九五)までお問い合わせを。

ハマール

田辺営業所
宮島まさ子さん

ニッポンレンタカー京都株

芸術

「小人さんのおうち」
そまがね幼稚園 新井 理子さん

六年 服部亜記子

大住小学校六年 服部 亜記子さん

「スロート」に親しむ日です。田辺中央体育館を午前九時半から午後五時まで開放しますので、ふるってご参加ください。当日は、ニュースポーツ(ラッシュボール、ソフトバレー、インテイク)、パドミントン、卓球を楽しんでいただけます。参加費は一人百円(小学生以上)。希望者は当日、体育館窓口で手続きしてください。必ず運動のできる服装で屋内シューズをご持参ください。

朝の星
大住の里
朝の星
大住の里
朝の星
大住の里

御婚礼予約受付中

CHUSHIN SAN SO
高級のホテル
中心山荘
TEL 2-2248

予約承り中

すし 大・小ご宴会 仕出し

新店
京都府福寿郡田辺町水取
TEL 07746-3-1616

改増築110番

あなたの住まいのご相談は

田辺改増センター

山本
TEL 3-5654

お茶は翔る

新傳兵衛

TEL 07746-5-0421

STATIONERY & OA サプラ
ビジネス パーソナル

●営業時間
平日/AM 日・祝日/AM
TEL. 07

今年の工トは午

すべてウマらしく...



上村 夕方さん ◎明治二十七年生まれ 昔ながらのワラ細工をしながらテレビを見た...

西川 貞次さん ◎明治三十九年生まれ 若い頃から若いが...

山本 チヨ子さん ◎大正七年生まれ 健康が第一と考える...

長島 隆さん ◎昭和五年生まれ 何事においても誠心誠意を尽くす...

年男・年女 大の集

岡田美知子さん ◎昭和十七年生まれ 素直な人間であるようにいつも思っている...

中川 雅義さん ◎昭和二十九年生まれ スポーツが大好きで、特にバレーボールとテニス...

松尾 典枝さん ◎昭和四十一年生まれ いつも明るく笑顔で、忘れられないようにしています...

岩井 一馬さん ◎昭和五十三年生まれ 束を必ず人との約束を必ず守る...

シブテリア予防接種 町民生部保健課は、予防接種法に基づいてシブテリア...

告知板 一月三十日(火)川田町小学校、草内小学校...

肥満教室(基礎コース) 肥満は糖尿病をはじめ心臓病、高血圧、動脈硬化症...

肥満教室(基礎コース) 肥満は糖尿病をはじめ心臓病、高血圧、動脈硬化症...

肥満教室(基礎コース) 肥満は糖尿病をはじめ心臓病、高血圧、動脈硬化症...

肥満教室(基礎コース) 肥満は糖尿病をはじめ心臓病、高血圧、動脈硬化症...

肥満教室(基礎コース) 肥満は糖尿病をはじめ心臓病、高血圧、動脈硬化症...

肥満教室(基礎コース) 肥満は糖尿病をはじめ心臓病、高血圧、動脈硬化症...

肥満教室(基礎コース) 肥満は糖尿病をはじめ心臓病、高血圧、動脈硬化症...

馬力アップしよう 新たな決意で 馬を家畜として飼いはじめたのは、牛よりも遅く、紀元前四千年ごろと推定されています...

国際結婚 国際化の進展に伴い、最近では国際結婚が増えています...

不公平撤廃へ 法例一部改正 ことになり、話し合いによる協議離婚が認められることになりました...

ゆっくり走ろう田辺町 集中車検システム ガソリン・灯油・軽油・事故車急援...

企業の繁栄は事業主と会計士との深いコミュニケーションから...

実認 ゴム表 印印 印札 竹村印判店 国鉄田辺駅西行200m ②1427

Happy Bridal お2人の愛の門出に 厳粛な葬式と華麗な披露宴...

田辺金融会 京都銀行田辺支店 京都銀行大住支店...

町政カレンダー

新年おめでとございます

JANUARY

1

Sun. 日

Mon. 月

Tue. 火

Wed. 水

Thu. 木

Fri. 金

Sat. 土

表の見方

心相=心配ごと相談
老相=老人健康相談
成相=成人健康相談
結相=結婚相談
保セ=保健センター
(☎3-2662)

Calendar grid with dates 1-27. Includes '参加チーム募集' and '田辺町民駅伝競走大会'.

参加チーム募集
田辺町民駅伝競走大会
町体協と町教委、町青年会...

Calendar grid with dates 28-31. Includes '表の見方' and '2/1'.

生涯学習活動
リーダー募集
近年、カルチャーセンターや大学の開放講座など...

Calendar grid with dates 1-7. Includes '表の見方' and '2/1'.

15日に成人式開催
千人が大人の仲間入り
一月十五日は成人の日です...

移動図書館(かんばん号)巡回日程表
Table with columns: 地区名, 駐車時間, 巡回日.

絵本と子育ての講演会
30日に
町子供文庫連合会は、一月三十日(火)午後一時から...

町広報映画の貸出と販売
貸出は無料、販売はビデオ版1本5,000円
VHS、βのそれぞれの日本語と英語版。映画は16mm.

あなたも後援会にご加入を
田辺共同作業所
田辺共同作業所後援会では、同後援会の加入者を募集しています...

写真専門店
カメラのトモミ屋
カメラ・DPE・写真撮影
スピード写真・材料一式
〒100-0144 東京都千代田区新大塚1-20-3
TEL 2-5548

緑地&水辺公園に

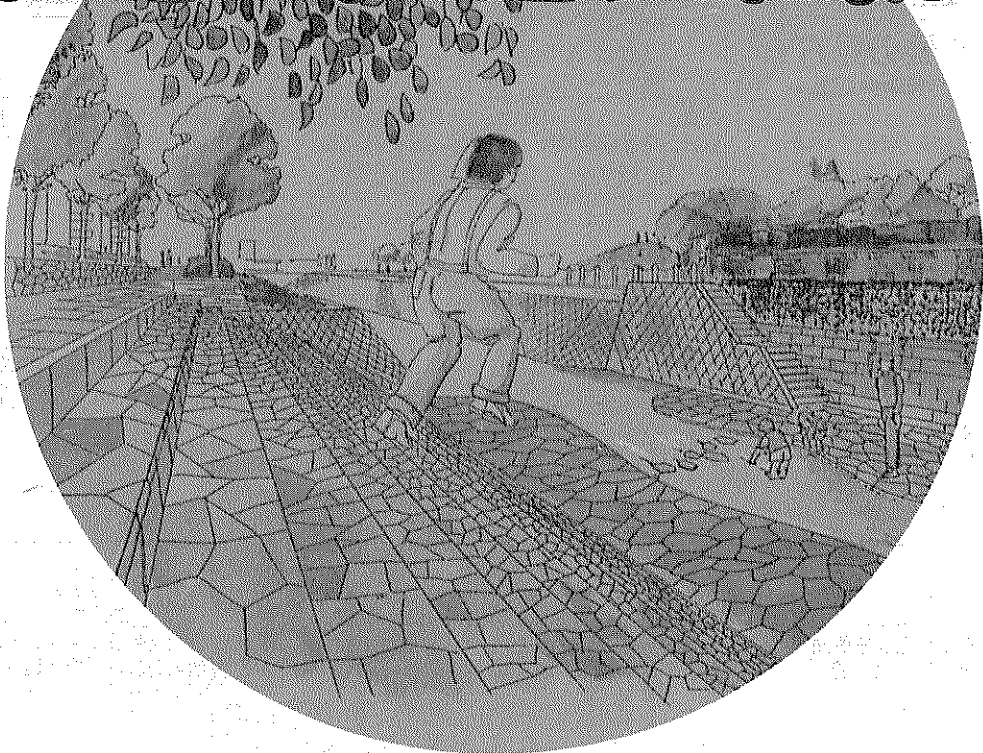

ふるさとの川 町のシンボルとして、住民の憩いの場となる防賀川

ふるさとの川モデル事業

「緑豊かで健康な文化田園都市」の実現に向けた、本町中心部市街地内の貴重な緑や空間の再現を目標とし、水と緑のアメニティー拠点となる防賀川ふるさとの川モデル事業が、現在京都府において急ピッチで進められています。現在の計画では、平成四年度には木

平成5年完成めざす

防賀川

津川合流点から国道三〇七号バイパスまでの約一・六キロが水辺公園、住民の憩いの場として生まれ変わる予定です。さらに、町のシンボリックな河川とするため「ふるさと創生事業」の一環としても、緑の遊歩道の一層の拡充をはかっています。

アメニティーの拠点

やすらぎの場

防賀川ふるさとの川整備構想区間となっている興戸の酒屋神社前の一級河川の起点から津川合流点までの約三・四キロは、そのほとんどもが堤防の上を水が流れる天井川となっており、同計画では、防賀川整備構想区間に四つのゾーンと

道三〇七号バイパスの開通による東西地域、広域間の交流促進に加え、人々水辺の出合いの場所を創り出す。
△水辺のゲートゾーン
河川と一体となった水と緑の駅前広場を整備し親水空間としての整備を通して、ゲートゾーンにふさわしい場所を創り出す。
△水辺のプロムナードゾーン
新池や竹林の整備

遊歩道や水遊び場

307号バイパスまで 天井川切り下げ

拠点を設定し整備する計画としています。
△水辺のやすらぎのゾーン
親しみやすいやすらぎの場所、子供たちの遊び場を提供するとともに、くろける水辺を創り出す。
△水辺の出合いのゾーン
ゾーン中央を通る園



松林文子さん

の約一・六キロ。現在、天井川の切り下げ工事が急ピッチで進められており、四月までには切り下げ(素地)が完了する見込みです。平成二年度からは、田舎等導入し、拠点的な公道東端前線の幹線排水路を沿川各所に配置、整備合流点から上流に向け、本格的な護岸工事と遊歩道整備が進められる予定です。特にこの付近は、住宅地が接近しているため、階段が接しているため、階段護岸や低水敷を利用した親

からこの川を見て育つ子供たちが、ステキな思い出をつくれるようになり、美しい川に生まれ変わってほしいことを希望します」と期待されています。

申請書は毎年一月一日現在から、同月十日までに取りまとめいただき農業委員会を経由して、町選管に提出していただくことになっています。

農業委員会委員選挙人名簿は通常の選挙のように「満二十歳以上の者」という要件以外に耕作面積、世帯主との同居の有無、耕作日数等といった種々の判断を必要とする要件があるため、この選挙人名簿の重要性は極めて大きく、その作成の手続きもその特殊性から一般の選挙人名簿の作

市制要件の基礎にも

平成二年十月一日は、全国一斉に「平成二年国勢調査」が行われます。第一回の国勢調査は、大正九年に行われ、以来五年ごとに行われ、今年が十五回目に当たります。今年国勢調査は、本町にとって市制の要件にかかわる重要な調査となります。住民のみならずの理解と協力を願います。

「農業センサス」

2月1日 調査員が訪問

農業水産省では、平成二二年二月一日現在で、全国の農家、林家などを対象に「世界農業センサス」を実施します。この調査は、全国の農家、林家など農業を営む事業体のほか、農業サ

今年15回目の国勢調査

10月1日 実施

ためて調査されます。したがって、国勢が日本だけでなく調査日現在日本に常住している外国人ももちろん調査の対象となります。

花と緑のまじりく

防賀川を遊び場として育ったという松林文子さんは、「天井川の防賀川がなくなることは、何か大切な思い出を失っていきな気がします。でも、これ

元を見つめる暇もなく、ただただ駆け足で来たという三年九月月、いつの間にか広報四年生の三学期を迎えていました。とにかく、発行しなごちやの一年生。ホントにこんな広報紙でいいのか、見えてきそうで見えないまま、とうとう三学期。今さらながら「広報」の難しさを実感して

高年齢者向け

ワープロ教室

城内地域職業訓練センターは二月五日(日)から一月、水曜日(八)にわたって中高年齢者(四十五歳以上)を対象に、ワープロ教室を開きます。希望者は、一月二十日から電話で同センター(〇七四一四六-一〇六八八)へ。

編集室から

(足)

もの、の三年生、四年生に進級できたころから「住民のみならず」から何か考えてもらいたい」と思うようになりま

(春)

生。進級できたら、あれもやろう、こんなこともやってみよう、と思う反面、大切な仕事だからこそ、もっと多くの人を担当してあげるべきだ、とも思います。そんなことをあれこれ考えながら迎えた新年ですが、今年もよろしくお願