

6月町議会

放置自転車解消へ

三山木 450台収容の駐輪場

平成元年三山木町町議会定例会(六月議会)は、さる六月十二日から開会(会期十七日)され、平成元年度一般会計補正予算案(第一号)、助役、収入役の選任、大住小学校中校舎大規模改修工事請負契約など三十一件を提出しました。一般会計は、三億八千八百五十八万四千円を追加、総額百四億五千八百五十八万四千円となります。

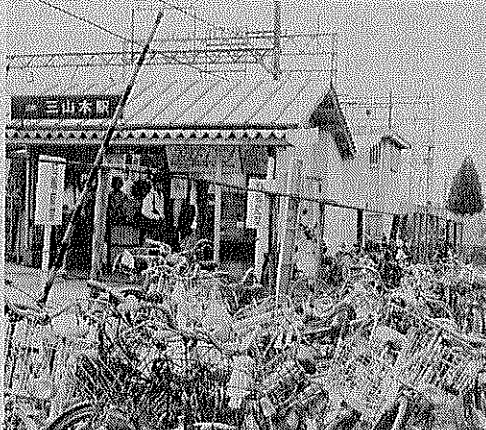

不法駐輪は交通対策の大きなネック
(近鉄三山木駅前)

追加購入などに五百七十七万円。就職に必要な被服などを購入するための就職支度金や児童手当などの扶助費に七十七万円。

大門、山本、田邊の三氏

助役、収入役に再任

町助役及び収入役の任期は、六月十二日の町議会にて、六月十二日の町議会にて、大門正和、山本幸、田邊榮一が再任されました。任期は助役、収入役は平成五年七月九日まで、収入役は平成五年七月九日まで。

一般会計補正予算の主な事業をひらいてみると、建設費の「ふるさと」の川モテル事業の指定を受けた防置川を改修し、川辺を緑地、公園化し憩える水辺を整備するための実施設計委託料等に八百八十六万五千五百二十円が計上された。北住市民センター内の図書室の利用増に対応するため、さらには四千冊余りの図書のとに五百八十五万円、同駐

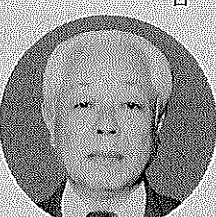

大門 正和助役

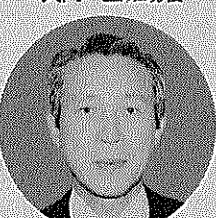

山本 幸男助役

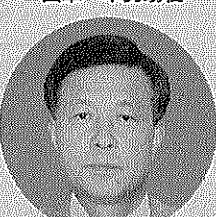

田邊 榮一収入役

町老人囲碁クラブ (代表川奥西三雄) 食代含む
▽申込方法 七月十日(月)までに常磐苑まで(02-1364)とを目的に、平成元年記念大会を開きます。▽試合方法 A級参加要領は、町老人囲碁大会の要領を参照してください。7月20日に常磐苑で、クラブ規定、B級(二級)以下、C級(五級)以下の各級別に行います。また、名人戦には参加者全員が手合せしていただきます。

自己負担5万7千円

高額療養費 六月分から実施

高額療養費の一月当たりの自己負担限度額が、平成元年六月診療分より従来療分については従来通り自

現況届の提出忘れずに

障害基礎年金受給者のうち無拠出で受給されている方(旧国民年金制度の障害福祉年金を受給されていた人及び二十歳前に病状やケガが原因で障害基礎年金を受給されている人)には、

口座振替の利用を

国民年金の保険料の納入は便利な「口座振替」をご利用ください。

高額の療養費の支給制度は、国民健康保険に加入している人が、病状やけがの治療のために通院及び入院した場合、同じ月内に支払った医療費が高額になった一定の基準に該当すると、その基準額を超えた額が高額療養費として国保から払い戻されるというものです。

児童手当の振込確認を

児童手当受給者のみなさんへ——児童手当六月、生部福祉課まで提出してください。

夏の献血にご協力ください

夏は、日中に街を歩くと人々が少なくなり、献血をする人が減少します。科がさい。

善意の寄付

本館器備代表取締役坂本俊一氏(大阪府)が、三山木小学校の備品購入のために六月二十日に寄付

“国際化”を考える

人間の最大の悲しみはその命を失うことである。その悲しみの極みは戦争です。その原因の一つは、お互いに相手の国民を十分理解していなかったところがあること

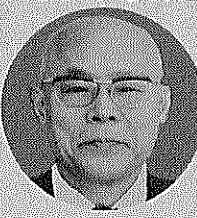

佐用亭 さん

国際理解の最短路

ホームステイのすすめ

簡単な単語とジェスチャーで充分通じます。そこに相互信頼や国際理解が芽生え深まるものです。最後に自治体も国際交流を積極的にこれらの方々の各家庭への斡旋などをし、私生活推進などを設け、積極的にこれらの方々の国民が国際関係を理解を旨とする。自身も十数名引き受けてきました。その事業に取り組んでほしいと思います。

老齢基礎年金の繰り上げ支給率は次のとおり。①六十歳以上六十一歳未満—一・五八%②六十一歳以上六十二歳未満—一・六五%③六十二歳以上六十三歳未満—一・七二%④六十三歳以上六十四歳未満—一・七九%⑤六十四歳以上六十五歳未満—一・八六%

民間車検工場
自動車工業
田辺町問屋46-1
☎(2)2179

インテリア
国鉄大住駅西 33099
内装仕上業 京都市知事許可 (般-2第16573)

ギフトショップ ホリヨカ
よい品をより安く 親切に
シャディ 特約代理店
田辺町松井 ☎2-3518(代)

測量・設計・登記 区画整理・開発申請
牧草コンサルタンツ
田辺町東・法務局前 ☎2-4611(代)

小西秀芳堂
創業75年
田辺町本町 TEL②-0159

同和問題を町民全員の力で解決しよう

差別のちり

一万年以上にわたる日本人の歴史の中で、二十年ほど前には百余年の小国があったと中国の歴史書「漢書」に記録されています。それ以前の社会では自然物採取経済といって野生のけものや鳥をとり、木の実や草の根をさがし、あるいは魚や貝をとって命をつないでいました。ひとかたまりとて共同生活をし、きびしい自然とのたたかひの中でみんなが力を合せ、朝から晩まで働かねばなりません。差別もありませんでした。人々の間にはなんの差別もありませんでした。

権力保つ身分制度

稲作で発生した支配者

このようにして生まれた差別は、支配者となった豪族達が、しだいに広い土地と人民を支配し、圧迫するにつれ、一層はげしくなり、やがて支配者は政治のしくみとして差別的な身分をつくり出し、それを支配と搾取の手段や、道具として歴史におとしめていくのです。多くの土地と人民を支配し、強かな権勢をほこっていた豪族が蘇我氏です。

幸せに生きる



(写真は本文とは関係ありません)

しかし六四五年「大化の改新」が起こりました。大化の改新による身分制度は良民・公奴婢・私奴婢で国のしくみとしてつくられました。この身分制度は、七九四年に都が京都に移されるころからすれはじり、一九二二年にはついに源頼朝が、はじめて武士階級による政権(鎌倉幕府)をつちたてますが武士階級の中にも古い勢力と新しい勢力のあそびが起り、一三三三年には鎌倉幕府が滅び、室町幕府、戦国時代と続きます。

このように激しい歴史の動きの中で、今までの秩序が権威を失ない社会の固定した勢力関係が力によって打ち破られ、その地位を越えて地主や商人、あるいは武士や大名となる者も現れるなど、このころまでの身分は固定的なものではありませんでした。やがて豊臣秀吉が支配階級をつくり出します。(次号へ続く)

春には小さな芽を出し、私たちの目をなぐらせてくれる野草も、これから夏にかけて大きく成長し、あき地だけでなく休耕田や道端にも、昔ほどにも伸び、おい茂っているのが見られます。

町は、平成元年年度のアルバイト及び臨時職員の登録者を募集します。

夏期一斉大掃除 町は、環境美化と住みよい町づくりを推進するため七月二十一日(土)から三十一日(月)までを夏期一斉大掃除の期間と定めました。

水道水に不安50% 田辺生活学校(下井エミ)が「水道水の不安」をアンケートで調査した。

動物写真を募集 京都府は、犬の正しい飼育方法について関心と理解を深めるため、動物愛護写真コンクールを行います。

不意の雨に置傘を用意 町では、不意の雨に利用していたため、置傘を用意しています。

緑の羽根募金に208万円寄せられる 平成元年緑の羽根募金に住民のみなさんのあたたかいご理解と協力をいただいた結果、町全体で二百八十二万七千七百七十一円の募金をいただくことができました。

蚊やハエの発生源

あき地の雑草 休耕田の除草も

町は、平成元年年度のアルバイト及び臨時職員の登録者を募集します。

夏期一斉大掃除 町は、環境美化と住みよい町づくりを推進するため七月二十一日(土)から三十一日(月)までを夏期一斉大掃除の期間と定めました。

水道水に不安50% 田辺生活学校(下井エミ)が「水道水の不安」をアンケートで調査した。

動物写真を募集 京都府は、犬の正しい飼育方法について関心と理解を深めるため、動物愛護写真コンクールを行います。

不意の雨に置傘を用意 町では、不意の雨に利用していたため、置傘を用意しています。



かみで水道水

ポタポタ水でもドラム缶の本分

一カ月

漏水は、大切な水を無駄にします。わずかな漏水でも、そのままにしておかないですぐに修理しましょう。じゃ口からポタポタ漏れる水を集めると一日約三十五リットル(ドラム缶六本分)にもなります。水洗便所のちよろちよろの漏れにもなる、月に三万リットル(ドラム缶三百本分)にもなります。

目や耳で知る水漏れ 水は特別にたくさん使用してはならないのに、検針の結果、水は少なすぎます。今一度確認果、使用水量が極端に多い場合は、どこかで漏水していることがあり得ます。次の方法を試してください。

田辺生活学校(下井エミ)が「水道水の不安」をアンケートで調査した。その結果、水道水に不安を感じる人が半数を超えていることが分かった。



下井エミ子さん

水道水に不安50%

田辺生活学校 アンケート調査実施

田辺生活学校(下井エミ)が「水道水の不安」をアンケートで調査した。その結果、水道水に不安を感じる人が半数を超えていることが分かった。不安を感じる理由として、臭いや味が変な水が多いと答えた人が最も多かった。

緑の羽根募金に208万円寄せられる 平成元年緑の羽根募金に住民のみなさんのあたたかいご理解と協力をいただいた結果、町全体で二百八十二万七千七百七十一円の募金をいただくことができました。

動物写真を募集 京都府は、犬の正しい飼育方法について関心と理解を深めるため、動物愛護写真コンクールを行います。

水の上手な使い方 水は無制限にあると思われがちですが、電気やガスと同じように、わたしたちの手でつくります。大切な資源として、上手に使うようにしましょう。

修理は公認業者へ ご家庭で給水装置の新設、増設、改造、修理、撤去などの工事を行うときは、町給水装置工事管理課が認可した町給水装置工事公認業者に申し込んでください。

不意の雨に置傘を用意 町では、不意の雨に利用していたため、置傘を用意しています。利用を希望される方は、一階警備員室まで。

動物写真を募集 京都府は、犬の正しい飼育方法について関心と理解を深めるため、動物愛護写真コンクールを行います。

衣

食べこぼし... 汗じみ... 洗濯の仕方...

しみの処理法

お茶やコーヒ... 酢... 漂白剤... 漂白剤...

食

酢は、酒が... 酢は、酒が... 酢は、酒が...

効果ある酢を

酢は、原料によ... 酢は、原料によ... 酢は、原料によ...

自動消火器

消防本部では、寝たきり... 消防本部では、寝たきり...

危険な薬物に

気をつけよう... 気をつけよう... 気をつけよう...

スマイルさん



お客様の大切な財産を預る仕事なので、毎日が緊張の連続。でも、笑顔を保つ心かけ...

見事で美しいさつき展



郷土さつき会主催の「第19回さつき展」が27、28日の2日間、町立福祉センターで開かれ約70種、500点の鉢植えが会場いっぱい展示されました。

第4回町民総合体育大会の開会式

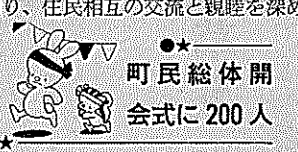

18日、田辺中央体育館で行われました。本大会は、スポーツの振興を図り、住民相互の交流と親睦を深め...



府営田辺団地体育振興会主催の第17回バレーボール大会が4日、田辺東小学校で行われ18チーム、約400人が参加しました。試合は、4ブロックに分かれてリーグ戦を行ったあと、上位8チームで優勝トーナメント戦を繰り広げました。

町民総体開会式に200人

ようど開かれているもの。この日は町体協所属の14クラブと地域スポーツ大会出場者ら約200人が参加し、スポーツ競技の開会を行いました。

第17回大会 優勝は15棟

ックに分かれてリーグ戦を行ったあと、上位8チームで優勝トーナメント戦を繰り広げました。結果は次の通り。①15棟②14棟③23棟④22棟。

町婦人会による「模擬議会」が1日町役場5階議場で開かれました。

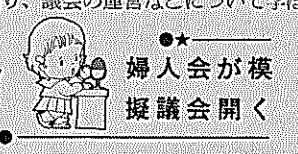

同議会は、婦人会活動の活性化を図り、議会の運営などについて学びました。

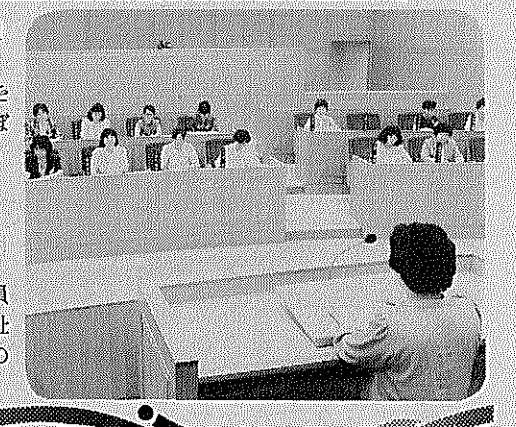

子ども水難 大人が注意を

夏になると、海や川に行く機会が増えますが、水難事故には十分気を付けたいもの。特に、夏休みの時期は、毎年、子どもの水の事故が目立ちます。

少年非行に重点

20日から夏の防犯活動... 20日から夏の防犯活動... 20日から夏の防犯活動...

21日から交通

事故防止運動... 21日から交通... 21日から交通...

やらせてるね 公民館

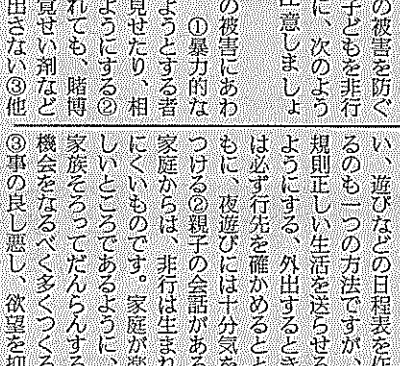

夏祭りの海水浴、キャンプなど、楽しいシーズンがやってきました。しかし、一方で行楽地などの暴力犯や事故が増える季節です。暴力犯罪の被害を防ぐために、また子どもを非行から守るために、次のような規則正しい生活を送らせるように、外出するときには必ず行先を確かめるとともに、夜遊びには十分気を付ける親子の会話がある家庭からは、非行は生まれにくいものです。家庭が楽しいところであるように、家族をそろってだんらんする機会をなるべく多くつくること、のびのびとした生活を送ることは、親子の絆を深め、親子の絆を深め、親子の絆を深め...

書道教室

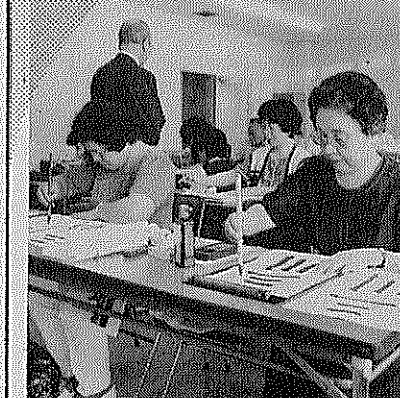

私は、手話を習ったので、手話教室のある日にはどうしても都合がつかず、何かしたいなあと思っていました。そんなときに、田辺市立田辺小学校の書道教室の案内をみて迷ったままに「書道教室」を選びました。

暑中見舞い、年賀状すべてワープロで通じてきたのですが、ワープロは夫の方が上達が目覚ましいので、思いをいたしました。そんな思いが決心をさせたのでしよう。受講中は心地良い緊張感が身を包み、集中力が湧いてきて力がはいります。早く上達したいという気持ちで頑張っています。こんな風になることが思ってもみませんでした。一種の感動です。この感動を忘れず練習にはげ、一年でも早く毛筆の年賀状を出したいと思っています。

ボケッタクメン

急ぎに飛び出さない④自動車の周囲で遊ばない④交通ルールを守る... などです。

子ども水難

また、自宅付近の河川や用水路、溜池などを再点検し、安全策のとられていない所には、管理者に申し入れて、ふたや柵を設けたり、危険を知らせる立て札を立ててもらうようにしましょう。

子ども水難

このほか、雨が降った後は、川や用水路の水かさが増すばかりでなく、水の流れる速くなり、水の流れが急激に変わる危険があります。子どもが近づかないように注意が必要です。

わたくしの健康

家具を選ぶと... 家具を選ぶと... 家具を選ぶと... 家具を選ぶと...

冷房病の予防

夏になると冷房病が増える... 冷房病の予防... 冷房病の予防...

家具の選び方

家具を選ぶと... 家具を選ぶと... 家具を選ぶと... 家具を選ぶと...

私の健康法



長井ハナさん(86) 松井ケ丘... 私の健康法... 私の健康法...

基本健康診査を実施

申込受付は8月15日まで... 基本健康診査を実施...

お腹のマッサージを

お腹のマッサージを... お腹のマッサージを...

結核・肺がん検診日程表

Table with columns: 実施日, 時間, 場所. Lists tuberculosis and lung cancer screening dates and locations.

結核肺がん検診

27日から町内で... 結核肺がん検診... 結核肺がん検診...

赤痢や食中毒

赤痢や食中毒... 赤痢や食中毒... 赤痢や食中毒...

盗犯防止モテル地区

盗犯防止モテル地区... 盗犯防止モテル地区... 盗犯防止モテル地区...

歯のつどい

歯のつどい... 歯のつどい... 歯のつどい...

27日保せて

27日保せて... 27日保せて... 27日保せて...

基本健康診査を実施

基本健康診査を実施... 基本健康診査を実施... 基本健康診査を実施...

活字のつどい

活字のつどい... 活字のつどい... 活字のつどい...

茶の茶 田辺町賢賢寺 TEL 20256(代)

南都住建 同社校門入口 TEL 3-3536代

産経新聞 朝・夕刊 1ヶ月 2,780円

今村若聖園 田辺町田辺 田辺二一〇〇一八

竹村印判店 国鉄田辺駅西行200m TEL 21427

町政カレンダー

緑豊かで健康な文化田園都市

JULY

7

日

月

火

水

木

金

土

① ろうあ者講座(田辺公園多目的グラウンド9:00~12:00) = グランドゴルフ

★名画鑑賞会
町立中央公民館と町文化協会は、七月二十五日(火)午後七時から同公民館大ホールで「名画鑑賞会」を開催します。映画は「雨極物語」で、定員は四百人。入場は無料ですので、みなさんお気軽にお越しください。

☆婦人会スポーツ大会
第七回田辺町婦人会スポーツ大会が、七月九日(日)午前九時から町中央体育館で開かれます。当日は、ソフトバレーボールや綱引きが行われ、約●●人の婦人会のみなさんが出場予定。観戦、応援にぜひご来場ください。

☆詩吟時勢発表会
町文化協会は、詩吟を発表する機会を通じて相互の親睦を深めようと「第四回田辺町民詩吟時勢発表会」を七月三十日(日)正午から町立中央公民館で開かれます。入場は無料、どなたでも自由に鑑賞できますので、みなさんご参加ください。

☆心配ごと出張相談
町社会福祉協議会では、七月二十日(木)午後一時三十分から四時まで松井ヶ丘公民館で「心配ごと出張相談」を開催します。相談内容など秘密は厳守されますので、お困りごとのある人はお気軽にお越しください。

☆後援会加入者募集
田辺共同作業所後援会では、同後援会への加入者を募集しています。加入していただける方は、後援会事務局(田辺共同作業所内、☎三二五八二二)までお申し込みください。会費(年額)は、一口千円となっています。

② 休日応急診療所開設(受付8:30~14:30)・親子写真教室(☎10:00~)・ニューメディア教室(☎13:30~)・第4回町民総体小学生ハンドボールの部(中央体育館9:30~)	③ 三種混合(保セ13:30~14:30) = 生後24~48カ月の幼児 成相(保セ9:00~11:00)	④ 日本脳炎(田辺東小、三山木小13:30~14:30) = 基礎免疫<3、4歳児>、追加免疫<小学校2年生、5年生と中学2年生>・茶教(☎13:30~15:30) 中央婦人学級(☎13:30~)	⑤ 日本脳炎(田辺小13:30~14:30) = 同 心相(福祉センター13:30~16:00) 書教(☎9:30~11:30)	⑥ 日本脳炎(草内小、普賢寺小13:30~14:30) = 同 乳幼児相談(保セ9:00~11:00)・花づくり教室(☎10:00~12:00)・ハンドボール教室(中央体育館19:00~21:00)	表の見方 心相 = 心配ごと相談 老相 = 老人健康相談 成相 = 成人健康相談 結相 = 結婚相談 保セ = 保健センター(☎3-2662)	⑧ 水泳指導者研修会(各小学校13:30~)
⑨ 休日応急診療所開設(受付8:30~14:30) 婦人スポーツ大会(田辺中央体育館9:30~)	⑩ 成相(保セ9:00~11:00)	⑪ 3カ月児健診(保セ13:00~14:00) = 元年3月生 結相(福祉センター13:30~16:00)・ろうあ者講座(☎19:30~21:30)	⑫ 書教(☎9:30~11:30) 科教(☎10:00~14:00)	⑬ 家庭教育学級(☎10:00~12:00) = 基本的生活習慣を身につける ハンドボール教室(中央体育館19:00~21:00)	⑭ ふるさとを学ぶ講座(☎10:00~12:00) = お茶を中心とした産業	⑮ 心相(福祉センター13:30~16:00) 中央婦人学級(☎13:30~15:30) = 女性の健康、健康と食生活
⑯ 休日応急診療所開設(受付8:30~14:30) 親子写真教室(☎10:00~12:00) 第4回町民総体バレーボールの部(中央体育館9:00~)	⑰ 三種混合(保セ13:30~14:30)・成相(保セ9:00~11:00)・母教(保セ9:30~12:00) = 妊娠12~31週の妊婦 河原老人大学(町内施設見学13:30~16:00)	⑱ 1歳6カ月児健診(保セ13:00~14:00) = 62年12月生 身障相談(福祉センター13:30~15:30) 茶教(☎13:30~15:30)	⑲ 書教(☎9:30~11:30)	⑳ 老相(常磐苑13:30~15:00)・3歳3カ月児健診(田辺保健所13:00~14:00) = 61年4月生・心相出張相談(松井ヶ丘公民館13:30~16:00)・年金相談(福祉センター13:00~)	㉑ 離乳食実習(☎13:15~15:30) = 生後4~9カ月の乳児をもつ母親 花づくり教室(☎10:00~12:00)	6日からハン ドボール教室 町教育委員会は、ハンドボールの基礎技術の習得と相互の親睦を深め、サークルとして養成を図ろうとしています。
㉒ 休日応急診療所開設(受付8:30~14:30) 詩吟・詩舞発表会(☎12:00~)	㉓ 成相(保健センター9:00~11:00)	㉔ 3カ月児健診(保セ13:00~14:00) = 元年3月生 心相・結相(福祉センター13:30~16:00) 名画鑑賞会(☎19:00~)	㉕ 書教(☎9:30~11:30)	㉖ 第4回町民総体第7回夏山登山「立山」(☎21:30~) = 30日まで	㉗ 9カ月児発達相談(保セ9:30~11:00、13:00~14:30) = 63年9月生	「ハンドボール教室(二期)」を開いています。参加対象者は、田辺町在住及び勤務されている人で、定員は四十人。七月六日から二十日までの毎週木曜日午後七時から九時まで行っています。
㉘ 休日応急診療所開設(受付8:30~14:30) 詩吟・詩舞発表会(☎12:00~)	㉙ 成相(保セ9:00~11:00)	8/① 第2回全国小学生ハンドボール大会(田辺公園、中央体育館10:00~) = 3日まで	表の見方 母教 = 母親教室 書教 = 書道教室 科教 = 料理教室 茶教 = 茶道教室 ☎ = 田辺中央公民館(☎2-2552)	㉚ 乳幼児相談(保セ9:00~11:00)	㉛ 町体協、町教委は町内に在任及び在勤しておられる人(ただし中学生以下は保護者同伴)で体力に自信のある人を対象に第七回夏山登山「立山」を次のとおり実施します。同登山は、山を通じて住民のみなさんの相互の親睦を深めるとともに、健康の	立山に登ろう 参加申込は8日まで 場所はいつでも田辺中央体育館。参加する人は、運動のできる服装で体育館シューズを持参してください。参加申込は、町教育委員会社会教育課(☎2-29)まで。

府立田辺高校 スポーツ活動に 体育施設を開放

府立田辺高校は、府民のみなさんに学校体育施設をスポーツ活動に利用していただくよう、屋外運動場を開放しています。利用できる団体は、同校に登録されたスポーツ活動を目的とした成人の方を責任者とする構成されています。

【新着図書】「黒岩重吾推理ドキュメント・藤ノ木古墳の主は誰か」黒岩重吾・NHK取材班著、日本放送出版協会。この本は、一九八八年十一月に放送されたNHK特集「推理ドキュメント・藤ノ木古墳の主は誰か」の制作にあたったデレクターたちの取材記録で、四十五分の番組には切りきれなかった情報が、一番の読みどころ。皆さんも推理をめぐらすなかで、古代人の生活や思ふかきを感じられるのではないのでしょうか。

取めきれなかった情報や舞台裏の事情をディレクターから聞き取り、利用手続きなどくわしくは、開放時間は午前九時から正午まで、午後一時から四時までです。開放日やお問い合わせください。

フープ講座 受講生を募集

城南地域職業訓練センターでは、七月九日(日)から五日(日)の六回、午後一時から三時半まで「フープ講座」を開きます。定員は二十人で、受講料

移動図書館(かんナビ号)巡回日程表

地区名	駐車時間	巡回日
火曜日コース		
南山西口	1:30~2:20	4・18
南宮ノ山本	2:40~3:30	
新興戸草内阿飯	3:50~4:40	
水曜日コース		
東住宅東	2:40~3:30	5・19
薪井	3:50~4:40	
木曜日コース		
松井府営田辺団地	2:30~3:30	6・20
東(室町)	3:50~4:40	
土曜日コース		
健康村	4:00~4:40	8・22
多々羅天王船打	1:20~2:00	
	2:20~3:00	
	3:10~3:50	1・15・29
	4:00~4:40	

増進とスポーツの振興を図ろうというもの。あなたも北アルプスの峰々に立つて日の出、日没など大自然の折りなす造形、大パノラマを満喫してみませんか。

【日時】七月二十七日(木)・七月三十日(日)
【集合場所と時間】中央公民館に七月二十七日(木)午後九時半集合
【コース】田辺→室堂→大汝山→内蔵助山荘(☎)→雷鳥平→美安平・清流荘(☎)→田辺
【費用】大人三万二千円、小人(小学生まで)二万五千円
【定員】四十~四十五人
【申込方法】七月八日(土)正午までに町教委事務局へ。定員になり次第締め切ります。(参加者が三十五人以下の場合、中止することがあります)なお、同登山では安全第一を考えた余裕のあるコースタイムを取って計画していますが、各自でトレーニングを充分行い体調を整えてください。また疾患のある人は事前に健康診断を受けてください。

伸びゆく明日への 経営パートナー

株式会社 タケダビジネスセンター
田村公認会計士事務所

田辺町東 タケダビジネスセンタービル(法務局前) ☎2-5656(代)

青色申告・記帳代行・決算から法人税・所得税・相続税の申告・税務経営相談まで。

Daiei STATIONERY & OFFICE SUPPLY

OAサプライズから
ビジネスマンの
パーソナルギアまで!!

●営業時間
平日/AM 9:00~PM 8:00
日・祝日/AM 10:00~PM 7:00
TEL.07746(2)9473

立山に登ろう

町体協、町教委は町内に在任及び在勤しておられる人(ただし中学生以下は保護者同伴)で体力に自信のある人を対象に第七回夏山登山「立山」を次のとおり実施します。同登山は、山を通じて住民のみなさんの相互の親睦を深めるとともに、健康の