

心のふれあう大会を

＝ハンドボール競技会場＝
京都国体まで
あと380日

電化に向けて線形改良工事に
着手している新駅周辺

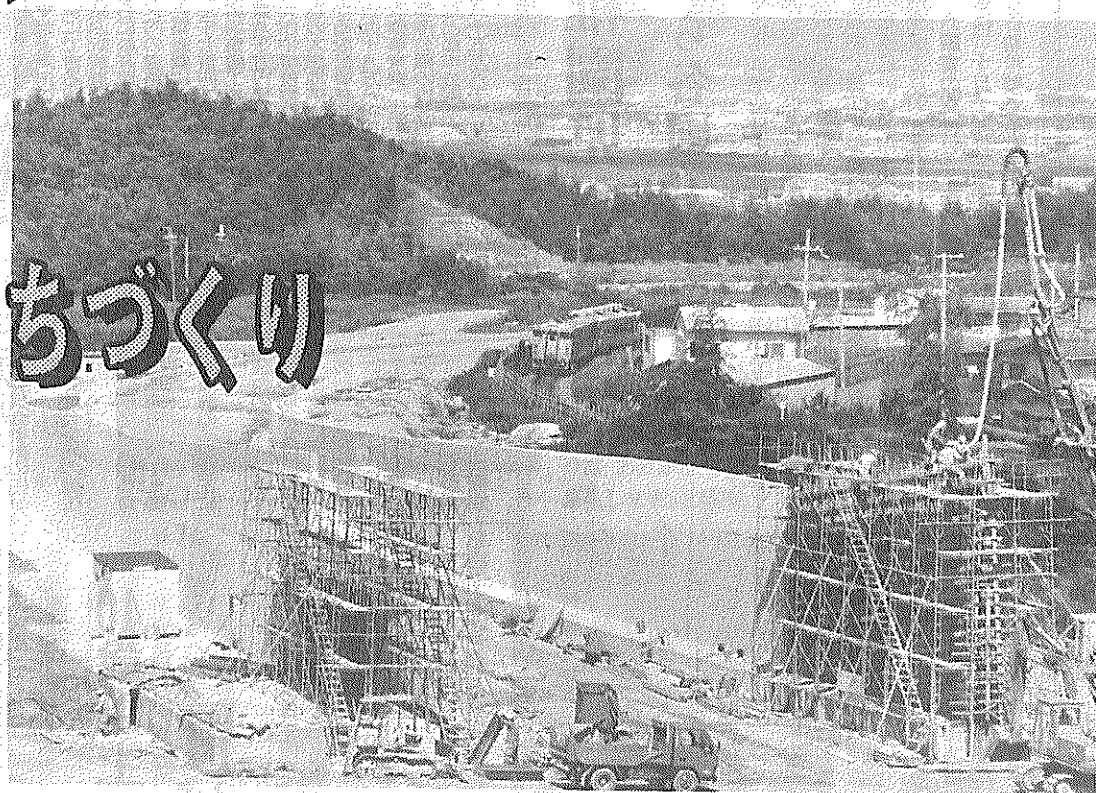

64年春

JR片町線

全線電化へ

躍動するまちづくり

沿線の開発進む

新駅周辺では、現在「松井ケ丘」「大住ケ丘」あわせて約二千二百世帯(約八千四百人)の新築住宅街を「京阪東ロースタウン」とかかえており、今秋には株式会社興人が両地区の谷間を埋め立てて造成した約千戸、三千五百人規模の住宅

地域活性化へ弾み

京阪東ロースタウンなど

輸送力アップ

JR西日本(西日本旅客鉄道株式会社)は、64年春をメドに片町線長尾一木津間の電化、長尾一大住間に新駅設置と長尾一新駅間を複線電化する計画を9月9日発表しました。同沿線では、京阪電気鉄道株式会社や株式会社興人など民間デベロッパーが宅地開発を進めており、さらに関西文化学術研究都市の整備も具体化。今後同沿線で旅客の伸びが予想される中で今回の計画は、沿線各駅周辺で地域活性化への大きな原動力になると期待されています。

松井地区に「新駅」設置 長尾一新駅間が複線化

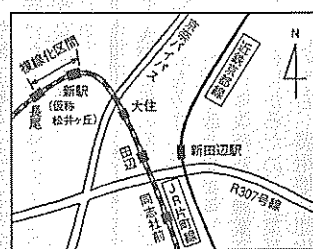

片町線は、大阪の片町から長尾駅までが複線電化されていますが、長尾一木津間は単線非電化となっていました。今回の計画によると長尾一大住間(長尾駅から七・七キロ)に新駅(長尾駅から二・七キロ)を設け、その間を複線電化して、昨年四月に同志社大学の開校に伴い「同志社前駅」が開業するなど沿線の利用が増加が見込まれて、ルールアクセスとして有望な路線となることから電化が望まれます。



防賢川の水路橋付近を走る「イゼル車」

総事業費は二千数百万円で、完成すると新駅は橋上駅となり七両編成の列車が停車できるホーム二基、自動改札機二台、自動券売機二台が設けられ、さらに電化により片町から木津までの直通運転のほか片町から同志社前駅までの折り返し運転を計画。電化に伴い長尾一木津間の「イゼル車」が電車で置き換えられることにより時間短縮が図られ、大阪市までの通勤圏としてより近く位置付けられることになりました。(本紙三面に同線の沿革を紹介)

人で、昭和七十二年度の完成住宅開発が造成工事に入最大の開発地として脚光を成を自指して近くこの大規模な同地区周辺は本町で浴びることになります。

今月の紙面

- 2面 町議会に35議案を提案
- 3面 田辺町近代誌を販売中
- 4・5面 61年度決算まとめ
- 8・9面 60年国勢調査の結果
- 10面 町敬老会を17日に実施
- 10面 27人の農業委員会委員
- 11面 28日から肥満教室開催
- 12面 「新かなび号」が巡回

「学研都市」を貫く大動脈(3面)

町の人口

昭和62年9月1日現在	
()は8月1日現在	
男	22,612人 (22,616)
女	23,038人 (23,011)
計	45,650人 (45,627)
13,416世帯 (13,392)	
＝8月中の異動＝	
出生	28人
死亡	24人
転入	177人
転出	161人
町の木	南京はぜ
町の花	ひらどつつじ

まちのうぶき

8/21
9/20

◎8月20日 田辺町議会チームが優勝

乙訓、久世、綴喜郡の5町が集まり、町議会議員ソフトボール大会を開催。本町議会チームが優勝。

◎8月26日 「関西文化学術研究都市と田辺町」をテーマに経済講演会

町商工会主催の同講演会で、学研都市づくりの目的や意義、本町への影響力などを同都市推進機構の井上良蔵理事が語る。

◎8月27日 放置自転車、バイクを一斉撤去

近鉄新田辺駅の町管轄駐輪場で長期間にわたって放置されている65台を撤去。

◎9月3日 山本区に茶里制の碑を建立

三山木地区の古代茶里制の遺構を広く知ってもらうためと林憲三氏(茶)が同碑を建立。

◎9月9日 消防本部で救急講習会

ケガやヤケドの応急処置方法をマスターしようとして約20人が参加。講義や実習で万に備える。

◎9月12日 国体イメージソングキャンペーン隊

10日に府庁を出発した同キャンペーン隊がイメージソング「光にむかって」をPR。ステッカーや歌詞カードなどで住民への啓発を図る。

◎9月15日 第7回心身障害児者スポーツ大会を開催

田辺中央体育館に町内の障害児者や家族、ボランティアら約300人が参加。車イス競争や玉入れなどでスポーツの秋を満喫。

◎9月19日 同町が地域のみなさんへ日ごろの感謝をこめて「まつり」を開催。歌や舞踊など多彩な催しを披露。

◎9月19日 九十九園まつりに個人参加

同園が地域のみなさんへ日ごろの感謝をこめて「まつり」を開催。歌や舞踊など多彩な催しを披露。

◎9月9日 JR片町線「全線電化」を発表

長尾一木津間(18・7キロ)の電化に加えて大住一長尾間の新駅設置計画も発表。総事業費20数億円をかけた64年春には完成予定。

61年度各会計決算を報告

9月定例町議会から

駅前道路[片町線]買収費など 一般会計 9億894万円を追加

62年度補正

昭和六十二年第三回田辺町議会定例会が九月二十二日開会(会期十八日)されました。今議会では昭和六十一年度の一般会計、国保事業会計、公共下水道事業会計などの各決算の認定をはじめ、七報告三十五議案を提出。昭和六十二年度の一般会計補正予算では、九億八千九百九十四万七千七百七十九円を追加提案、また特別会計で四千八百三十二万九千九百九十九円を減額した結果、一般会計、特別会計の総額は二百七億八千八百九十九万二千円となりました。

一般会計補正予算(案)九億八千九百九十四万七千七百七十九円の内訳は次のとおりです。

- ◆新・新田辺線及びJR片町線新駅に寄る駅前広場と山手幹線(松井ヶ丘線)を結ぶ駅前道路(仮称)について
- ◆田辺町公平委員会委員の選任
- ◆田辺町松井ヶ丘財産管理委員会委員の選任について(同名議案で七議案)
- ◆田辺町組織条例の一部改正について
- ◆田辺町の議会の議決に付すべき契約及び財産の取得又は処分に関する条例の一部改正について
- ◆田辺町消防団員等公務及消防補償条例の一部改正について
- ◆田辺町住宅の設置及び管理に関する条例の一部改正について
- ◆京都府町村職員退職手当組合を組織する地方公共団体の名称変更

町立幼稚園児を募集

15日から各園で願書を交付

町教育委員会は、六十三年三月三十一日までに転入(午後三時(土曜日は正午)入園)の町立幼稚園児の入園(建築業者の入園)見込みの幼児(建築業者の入居確認書が必要)です。入園願書は、十月十五日(木)から各幼稚園で午前十時から午後三時(土曜日は正午)まで交付。

▲応募資格▼ 四歳児(五十八年四月二日から五十九年四月一日までに生まれた幼児)で町内在住者(住民登録簿)及び六十三から各幼稚園で午前十時から午後三時(土曜日は正午)まで交付。

幼稚園名	募集人員
田 辺	70
田 辺 東	35
草 内	70
大 住	105
三 山 木	35
松 井 ヶ 丘	35
新	70

現在募集中

▲応募資格▼ 四歳児(五十八年四月二日から五十九年四月一日までに生まれた幼児)で町内在住者(住民登録簿)及び六十三から各幼稚園で午前十時から午後三時(土曜日は正午)まで交付。

▲受付期間▼ 十月二十日(木)・三十日(金) (各二九五〇)へ。

▲申込方法▼ 各幼稚園に必要事項を記入の上、町教育委員会(田辺町田辺八十八)へお申し込みください。広告料金は、一回七千円です。

▲申込方法▼ 町教育委員会(田辺町田辺八十八)へお申し込みください。広告料金は、一回七千円です。

40歳以上の男女を対象に 胃がん検診を実施

町民生部保健課は、四十歳以上の男女を対象に保健センターで検診車による胃がん検診を次のとおり実施します。

健康だと思っても、検診を毎年受けてください。

町民生部保健課は、四十歳以上の男女を対象に保健センターで検診車による胃がん検診を次のとおり実施します。

健康だと思っても、検診を毎年受けてください。

水道施設の建設工事委託に
緊急診療特別会計入歳出決算認定について

田辺町道路線の廃止について
昭和六十一年度田辺町農業共済事業特別会計決算認定について

田辺町道路線の廃止について
昭和六十一年度田辺町一般会計入歳出決算認定について

田辺町道路線の廃止について
昭和六十一年度田辺町公共下水道事業特別会計入歳出決算認定について

田辺町道路線の廃止について
昭和六十一年度田辺町老人保健事業特別会計入歳出決算認定について

田辺町道路線の廃止について
昭和六十一年度田辺町水道事業特別会計入歳出決算認定について

田辺町道路線の廃止について
昭和六十一年度田辺町住宅新築資金等交付事業特別会計入歳出決算認定について

田辺町道路線の廃止について
昭和六十一年度田辺町国民健康保険特別会計入歳出決算認定について

田辺町道路線の廃止について
昭和六十一年度田辺町農業共済事業特別会計入歳出決算認定について

新しい法律

農林漁業共同利用施設整備事業
農林漁業の生産力の維持増進に必要な共同作業所及び他の施設で農林漁業者の共同利用に供するもの

農林漁業共同利用施設整備事業
農林漁業の生産力の維持増進に必要な共同作業所及び他の施設で農林漁業者の共同利用に供するもの

18日に中央公で

健康づくりのつどい

近年、急速な高齢化社会を迎え、健康づくりの重要性が重要な課題となつてきました。

健康づくりのつどい
健康づくりのつどい
健康づくりのつどい

健康づくりのつどい
健康づくりのつどい
健康づくりのつどい

法まもる心が 築くよい社会

「法の日は、国をあげ、くよい社会」を標語に一日法の尊重や基本的人権の擁護、社会秩序の確立の精神を高めるための日として、昭和三十五年六月、政府により定められたものです。

法まもる心が
築くよい社会
築くよい社会

都市基盤施設を重点に

一般会計歳出、14%の伸び

このたび、六十一年度の各会計決算がまとまりましたので、お知らせします。一般会計の決算額は、歳入で百四十八億六千九百四十一万円、歳出で百四十四億八千四百七十二万円でした。この結果、歳入歳出を差し引きすると三億八千四百六十九万円の残額が生じましたが、このうち繰越明許費と継続費を差し引くと実質収支では、一億四千八百三十八万八千円の黒字となりました。さて、みなさんから納めていただいた税金は、どのように使われたのでしょうか。また、六十一年度の決算を一般会計中心にご紹介します。

歳入

歳入では、前年度より十八億四千四百八十六万二千円増え、十四%の伸びとなりました。これは、町税、分担金及び負担金、繰入金、地方債などの増加によるものです。

特に町税は、全体に占める割合は低下したものの前年より四億九百九十四万八千円増加。

また、地方債では二十一世紀に向けた都市基盤整備を行うため、都市公園整備事業債など各事業債を発行したことにより前年より七億五千二百五十万円増えました。

歳入の主なものは次のとおりです。

町税

町税収入は、四十二億千二百九十四万四千円で歳入全体の二八・三%を占めます。これは一世帯当たりでは三十二万三千円、町民一

なお、町税収入の歳入全体に占める割合は、近年の低経済成長を反映して、五十九年度三四・五%、六十年年度二九・二%、六十一年度二八・三%と年々低下してきています。

国庫支出金

国庫支出金とは、国が町の行う特定の事業に対し支出するお金のことです。六十一年度は二十億八千二百九十五万五千円、前年度比四〇%の伸びを示しています。主なものは、山手幹線新設事業、新・新田辺線新設事業などに伴う国庫支出金です。

繰入金

繰入金とは一般会計、他の特別会計及び基金または財産区会計の間で、相互に資金運用するために繰り入れるお金のことです。

地方交付税

地方公共団体の財源不足に応じて国から交付されるお金の、六十一年度は十二億八千九百九十五万五千円で国の財政事情の影響から、前年より一億九千三百十六万千円減っています。

収益的収支	資本的収支	概要
収入 1,088,235千円	収入 1,071,567千円	給水人口 44,460人
支出 1,031,158千円	支出 1,441,220千円	年間総配水量 5,445,970m ³

収益的収支	引受	被害
収入 51,291千円	水稲 59,288千円 麦 2,513千円 家畜 69頭 大豆 555千円 園芸施設 6棟	水稲共済金 1,078千円 麦共済金 114千円 大豆共済金 63千円
支出 44,963千円		

61年度の財政状況

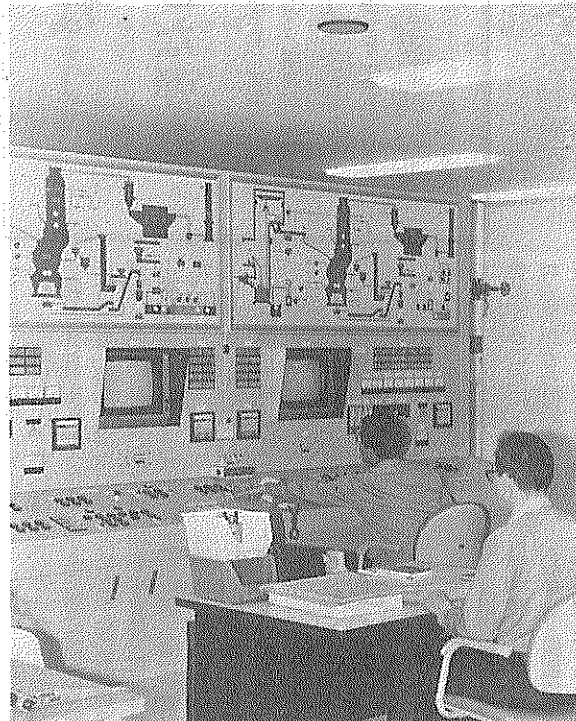

61年12月に完成したゴミ焼却処理場「甘南備園」の中央制御室。1日処理能力は80トンです

昭和61年度歳入決算額(一般会計)

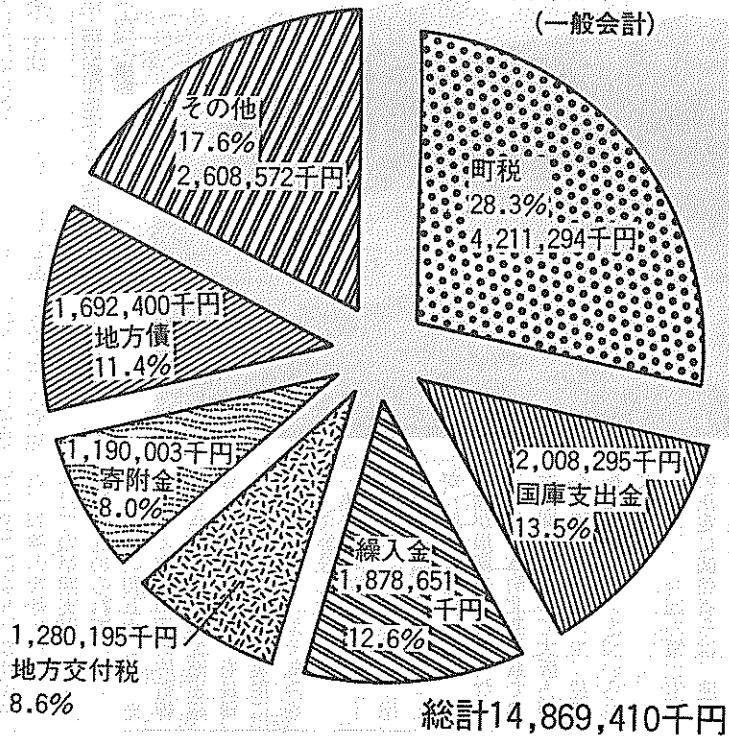

地方債とは、町が特定の十六億九千二百四十万円で事業を行うため発行する町債入全体では二・四割を占めること、六十一年度は占めました。主なものとなっています。

一般会計・特別会計決算

一般会計	特別会計	歳入	歳出
14,869,410千円	14,484,719千円		
1,786,061千円	1,732,958千円		
1,666,596千円	1,668,386千円		
1,426,271千円	1,506,768千円		
109,592千円	102,479千円		
22,823千円	20,422千円		
16,832千円	16,230千円		
歳入	歳出		

63年京都府の本町のメイン会場となる田辺公園のランド・田辺中央体育館(後方)

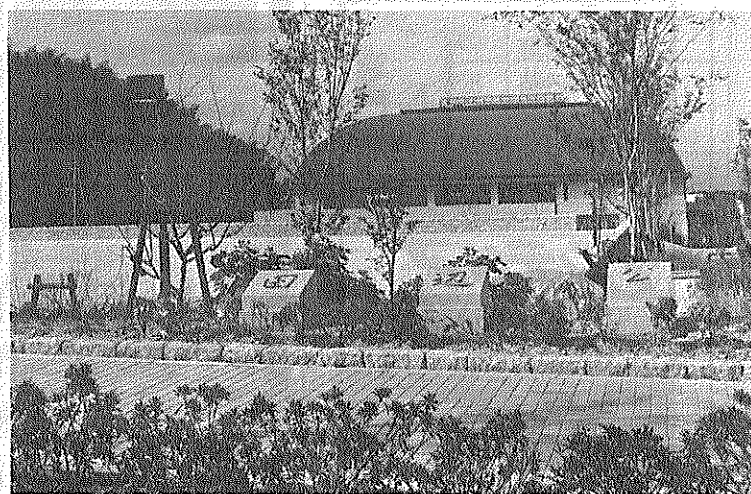

財政規模の推移

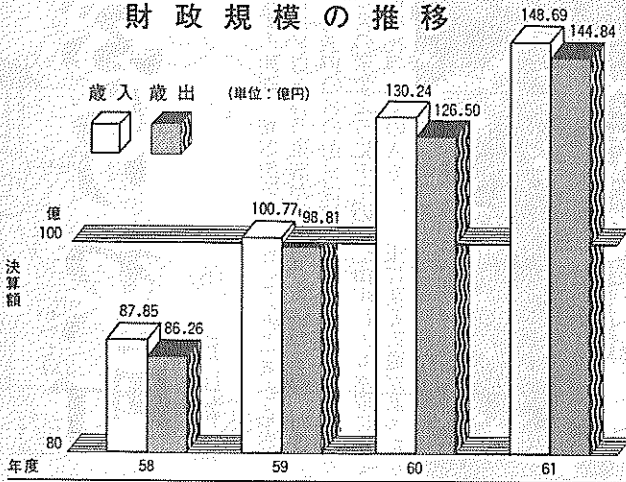

快適な明日のため

歳出

歳出は、百四十四億八千四百七十二万円で、前年度に引き続き百億円台を超えています。前年度と比較して一四％の伸びです。

この伸びの要因は、新庁舎建設事業、ゴミ処理施設整備事業、田辺公園整備事業、山手幹線新設事業、都市下水道整備事業、駅前区画整理事業など、市制移行や学研都市建設に向けていま着手しなければならぬ大型事業に対応するためです。

まちづくりの基本構想である「緑豊かで健康な文化田園都市」の実現をめざして生活環境の整備、福祉の向上、都市基盤の整備、コミュニティの育成などのために、みなさんから納めていただいた税金を大切に、そして有効に使用しました。

▼土木費は四十七億三千六百五十七万四千円で、前年度よりも九億七千六百三十四万八千七百円増えています。また、歳出全体に占める割合も二九・七割から三二・七割へと増えています。

この増加の理由は、田辺公園の整備、新田辺駅前区画整理、都市計画街路の整備など二十一世紀に向けた都市基盤の充実に対応するためです。

▼集落内排水路整備、町道の整備改良、神矢樋門応急対策ポンプ場建設に伴う町負担金など

▼田辺公園整備及び体育館建設、新・新田辺線道路新設事業、山手幹線道路新設事業、厚生年金休暇センター進入路整備事業、大住工業専用地域幹線排水路整備事業など

▼都市下水道整備事業

▼駅前区画整理事業

土木費は四十七億三千六百五十七万四千円で、前年度よりも九億七千六百三十四万八千七百円増えています。



「線につつまれただれもが親しめる新庁舎」は今年の1月5日に開庁

教育費は十一億八千七百七十七万円で、歳出全体に占める比率は八・〇％です。

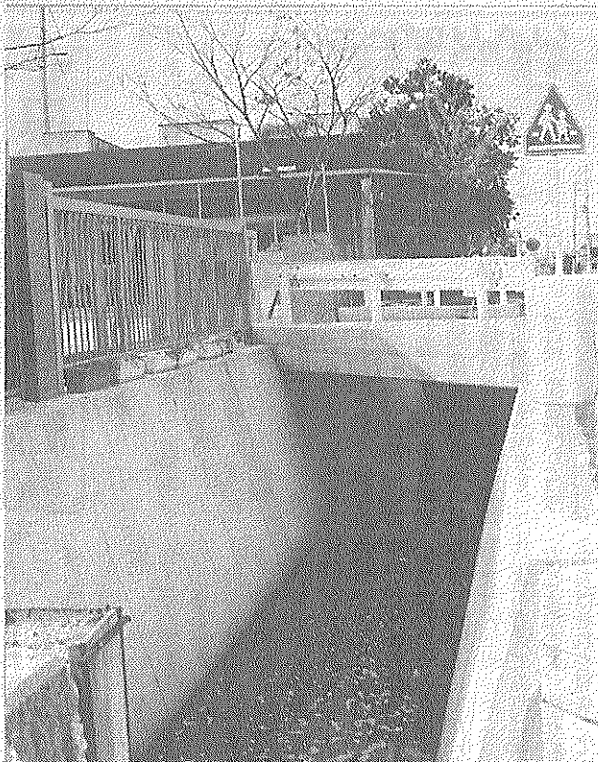

完成なった町立草内幼稚園前の都市下水道

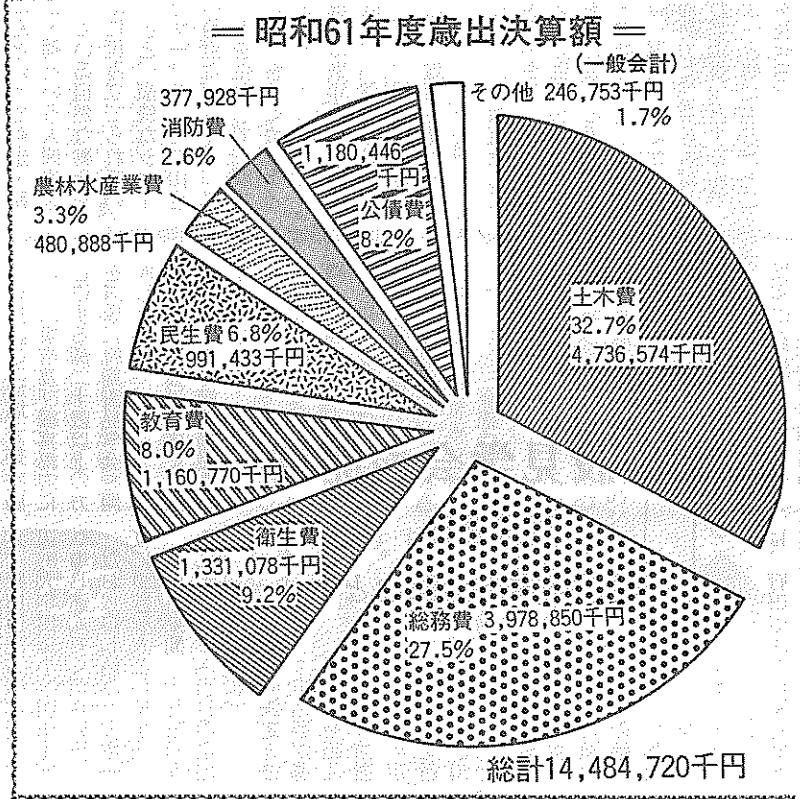

▼町営住宅建設事業

三十九億七千八百八十五万円で、そのうち新庁舎建設事業が約半分の二十億五千五百八十八千円を占めています。

▼自治会活動の助成、交通安全施設の整備充実、防犯対策費、町近代誌及び近世近代資料集の発行、府知事選挙等の選挙費

▼広報たなへの発行、町合併三十五周年記念町勢要覧の発行、職員研修など

▼電算化推進事業、まちづくり構想等研究事業、コミュニティ推進事業

▼新庁舎建設事業

▼国民体育大会推進事業

▼園児・児童・生徒の健康安全管理、幼稚園・小学校、中学校の施設整備、教材備品の購入など

▼図書館活動の充実、各種公民館講座の開設、町民文化祭の開催、文化財保護事業、花いっぱい運動の推進、留守家庭児童会の育成

▼各種スポーツ教室・研修会、大会等の開催

▼府営排水対策特別事業、団体営老朽ため池整備

▼福社団体への助成、「福祉タクシー」制度の実施、児童・お年寄り・身体の不自由な方などの福祉向上のための各種事業

▼道路改良事業、墓地整備事業、排水事業及び南山団地改善事業など

▼新国民年金制度の啓発

▼六十一年度は四億八千八百八十八千円となっています

▼火災予防対策、警防対策、消防装備品の充実、消防団への運営補助、消防水利の整備、水防資材の充実、各種訓練の実施など

▼六十一年度は十一億金で、六十一年度は八千四百四十四万六千円です。

民生費

六十一年度は九億九千四百三十三万三千円で、前年度よりも約五千万円増えています。

▼甘南備山造林事業、緑地整備事業、備前都市緑化協会への補助など

▼農道整備事業、農道整備事業、農道整備事業

消防費

六十一年度の消防費は三億七千七百九十二万八千円、町民一人当たり約八千円使われたことになりました。

公債費

六十一年度は十一億金で、六十一年度は八千四百四十四万六千円です。

<p>住民一人当たり</p> <p>321,097円</p>	<p>土木費</p> <p>105,000円</p>	<p>総務費</p> <p>88,203円</p>	<p>衛生費</p> <p>29,507円</p>	<p>公債費</p> <p>26,168円</p>	<p>教育費</p> <p>25,731円</p>
	<p>民生費</p> <p>21,978円</p>	<p>農林水産業費</p> <p>10,660円</p>	<p>消防費</p> <p>8,377円</p>	<p>議会費</p> <p>2,743円</p>	<p>商工費</p> <p>924円</p>



町の近世、近代を詳述した「近代誌」と400点の資料を収録した「近世近代資料集」

ぶらりわが町

⑥ 白山神社

本町の南端、精華町との境に宮ノ口という集落がある。宮ノ口は昔、普賢寺郷に属しており、こまより西へ山中に入り水取に出て天朱智神社の「宮の入り口」王に至る古道があったが、



永享5年(1433)の銘がある白山神社の石灯籠

今は通る人なく昔の面影はない。この古道の入り口にあたる。白山神社がある。祭神は事代主命と大國主命。本殿は室町時代の様式をとめ、昭和二十五年に重要文化財に指定されている。

白山神社で注目したいのは、本殿前の石灯籠(とうろう)。花崗岩製の高さ二百四十四センチ、四角形のもので、

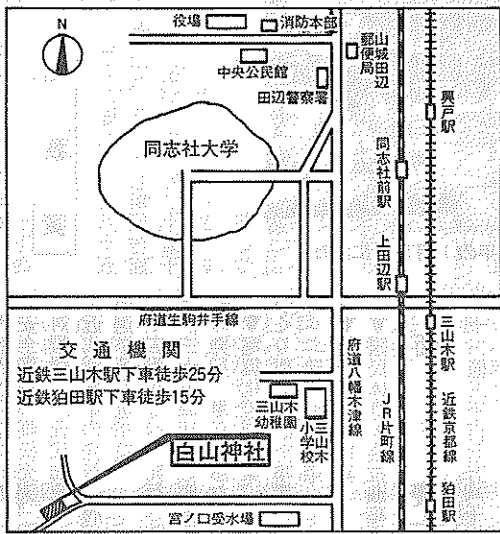

人を訪ねて

☆16☆

杉山徹さん(府営団地)



から十三日まで田辺町と八幡市で開かれた国体リハール大会で京都教員チームの選手として出場。優勝を目標に出場したものの、準々決勝

大住中の熱血先生 国体ポル競技の代表選手

今月のこの人は、ハンで強豪「大阪イグルドボール競技の国体選手」に16対17のスコアで、大住中学校教諭(体育)の杉山徹さん(まき)府営田辺団地。杉山さんは、八月九日涙を流したという。

「なんといっても走。跳・投・捕という人間本来持っている自然な動きを基礎に組み立てられている」と、爽快なシュートです。そして杉山さんの得意なプレーは、スピードを生かして一瞬相手のスビをつくカットインプレー。

現在、杉山さんの指導を受けているのは、八幡市及び綴喜郡内に居住する満二十歳以上の方を対象に府施設見学会を開催します。

見学会の日、内容は次のとおり。

- 見学会 十一月二日
- 実施日
- 見学会先

府施設見学会を開催

11月2日

総合見本市会館など

●参加料 無料(昼食は各自で用意)

●その他 雨天の場合でも見学会を実施します

●申し込み 申込者が募集人員を超えない限り決定し、結果を各人あてに通知します

●申し込み 申込者が募集人員を超えない限り決定し、結果を各人あてに通知します

●申し込み 申込者が募集人員を超えない限り決定し、結果を各人あてに通知します

保健婦メモ

その⑩老年期①

あなたは心の支えを持つうちに、その下地がつかれていく。かたがた、女性にとつて老年期は、子育ても終り体力も衰え、多くは不安に閉まれている。健康に気を配ること、ストレスを避けること、食生活に注意を払うこと、さらに「自分は何のために生きていくのか」「生きがいとは一体何だろうか」と自分に問いかけることが何より大切だ。

「老年期」は、あなたがこの世に生まれてきた価値を最大にする時期なのです。そして、それができるかどうかは中年の

親子のふれあい 野外活動のつどい

野外活動のつどい「を次のとおり開催します。

- 日時 十月二十五日(日) 午前九時午後三時
- 場所 町電王青少年野外活動センター
- 参加対象 町内在住の親子百人で、子どもは五歳以上とする
- 参加費用 一人約四百円(昼食材料費等)

わが家のアイディア

はじめまして、理樹(りき)です。ただ今一歳八カ月で十三・五。家族の愛を一身に受けて順調に育っています。歌とお話の好きな子で、まず「おはよう」のあいさつで一日が始まります。「トードー」に、思いやりをもったやさしい子に、そして心身の成長(ちようちよう)、絵本を

出物・粗供養
より安く
切に
れば
い致します
井
518(代)

表 札
ゴム 印
実認 印
竹村印判店
国鉄田辺駅西行200m
☎②1427

民間車検工場
自動車工業
田辺町関屋46-1
☎(2)2179

宅地建物取引業
分譲住宅
地元業者
南都住建
同志社校門入口
☎3-3536代

治 純正宇治茶
茶の茶
田辺町普賢寺
TEL②0256(代)

糸間屋
今村芳聖園
田辺町田辺
田辺二〇〇一八

人口伸び率は一息つく

60年国勢調査結果から

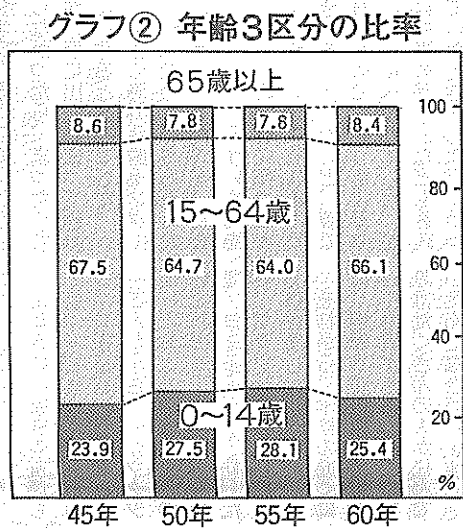
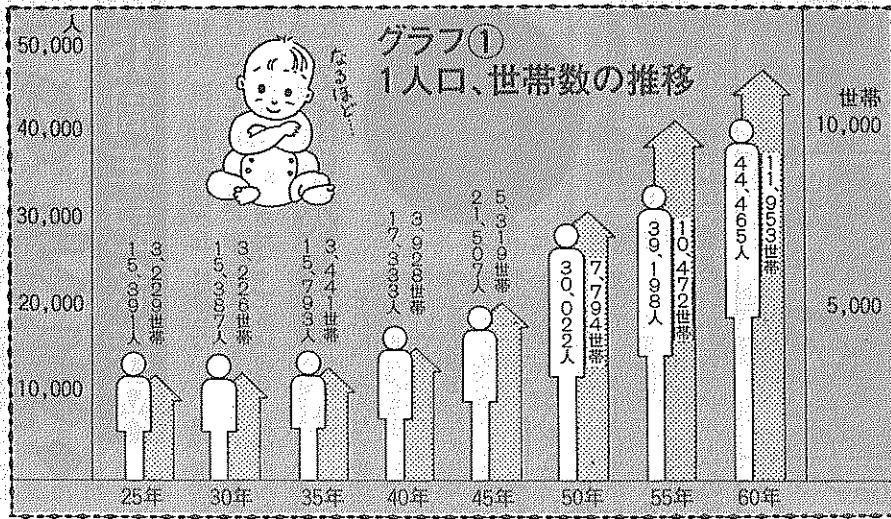

昭和六十一年の人口を年齢区分別に見ると、〇〜十四歳の年少人口が一万二千四百七十七人を大きく上回っています。

また、一平方キロメートルあたりの人口の集中度を示す人口密度は、五十一年調査より百二十一人増加しています。府下四十四市町村の中で九番目。府下平均人口は五千六百七十人を大きく上回っています。

65歳以上は8.4%

昭和六十一年の人口を年齢区分別に見ると、〇〜十四歳の年少人口が一万二千四百七十七人を大きく上回っています。

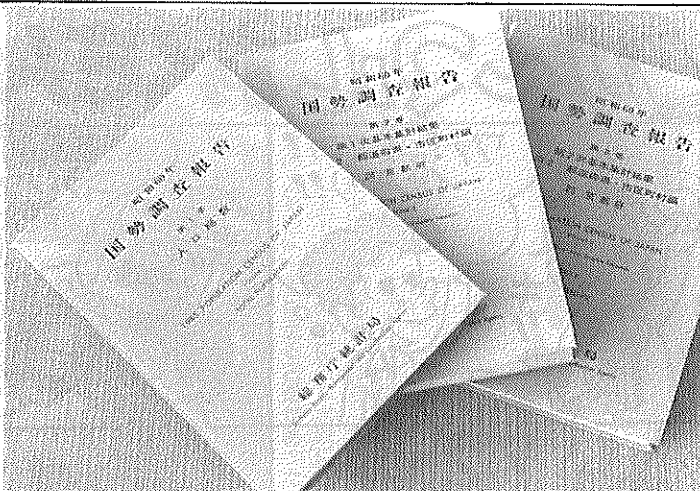

「60年国勢調査報告書」。各行政施策の基礎資料となります

増加率は一段落

本町の昭和六十一年十月一日現在の人口は、四万四千四百六十五人で、合併直後の三十一年調査二万五千三百九十一人の三倍近くに達しています。

人

人口の増加率は三・四割で以前よりやや鈍化し、一層増える核家族世帯、第一次産業（農業）は、一割に減少した。調査の結果は、私たちに生活の環境を豊かにしてくれる。六十一年十月一日に実施された国勢調査。その結果は、各市町村に送られてきたので、本紙ではグラフを中心に町の姿をお知らせします。この調査に協力いただいた調査員の方々のほかに、みなさんのご協力もお願いします。なお、以下のグラフは統計数値の処理上、合計が一致しない場合がありますのでご了承ください。

口

べると五千二百六十七人、一三・四割の増。増加率では京都市を除く府下市町村で五番目、増加率では加茂町の五三・四割、久御山町の一七・一割に次いで三番目です。依然として高い伸び率ですが、四十五年調査の二四・一割増、五十年調査の三六・六割増、五十五年調査の三〇・一割増と比べると一息ついた感じが伝わります。

なお、六十一年の京都市の増加率は一・三割となっていて、千九百六十一年調査より百二十一人増加しています。府下四十四市町村の中で九番目。府下平均人口は五千六百七十人を大きく上回っています。

世帯数

世帯数は約七割を占めています。

五十一年調査（六七・三％）、五十五年調査（六九・八％）、今回調査の七〇・五％と、本町においても核家族化がまた一歩進んだことがわかります。また、京都府全体の核家族化率は五八・四割で、本町は八番目の七五・五割などにつづいて五番目に高い率を示しています。（グラフ④）

核家族は約七割

また、一般世帯を家族類型に分けてみると、核家族世帯は八千四百三十五世帯、単独世帯は千三百六十六世帯、その他の世帯二千四百九十二世帯で、核家族世帯が一

グラフ④ 世帯の家族類型

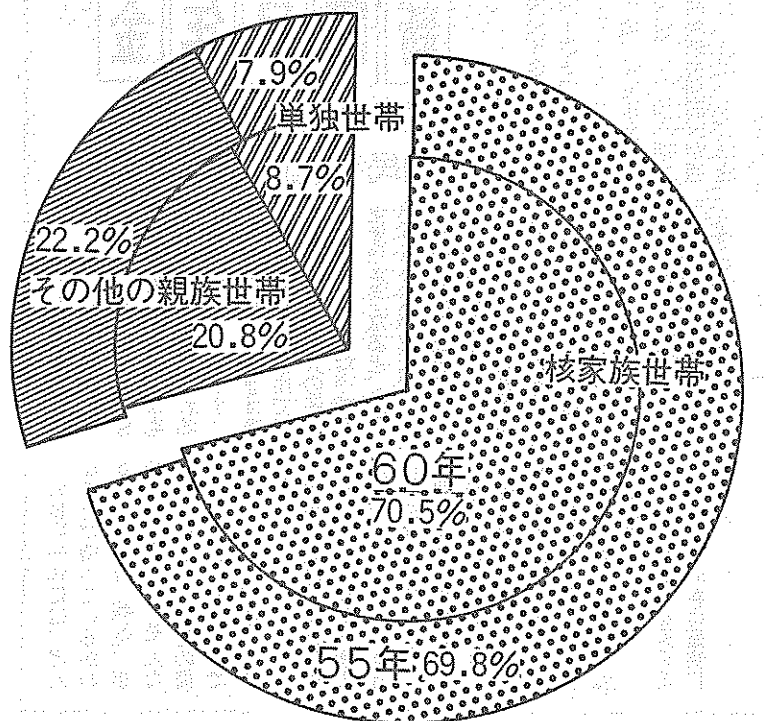

グラフ③ 一般世帯の世帯人数別内訳

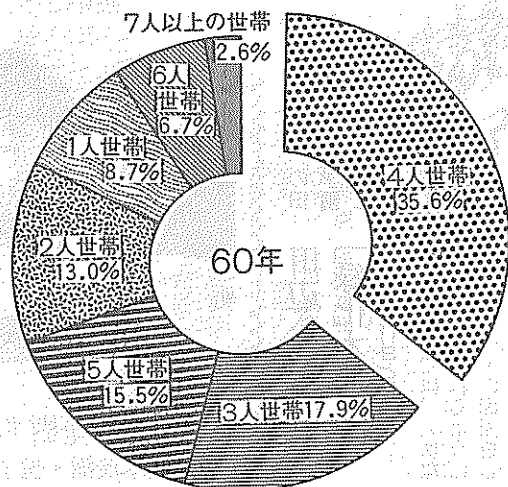

フジカラー

純正カラープリント

1時間仕上

田辺富士写真店

近鉄新田辺駅東住宅地北東角

TEL 2-3062

雪印乳業特約店

牛乳・生クリーム・スポーツドリンク
日冷の角水・各種メーカー飲料

ミルクのことなら

地域が求める信用店をめざし健康と繁栄を贈る

きたがわ

株式会社

田辺町三山木山崎1の3

TEL (2) - 0055

FAX (3) - 4724

田辺の里

本町三山木山崎1の3

電話 (07746) 20028番

近鉄新田辺駅前

改増築110番

あなたの住まいのご相談は

田辺改増センター

山本

電話 3-5654

測量 調査 計画 設計 登記

牧草コンサルタンツ 株式会社

(旧称 牧草測量)

田辺町東・法務局前

☎07746-2-4611(代)

増加する2、3次産業

住 宅

77%が「持ち家」
住宅に住む一般世帯一万一千七百九十四世帯を住宅の所有関係別にみると、「持ち家」が九千三百三十世帯で最も多く、住宅に住む一般世帯総数の七七・四割を占めています。(グラフ⑤)

住宅規模は拡大
住宅に住む世帯の一世帯当たり室数は五・七八室で、五十五年調査の五・四室より増加しています。

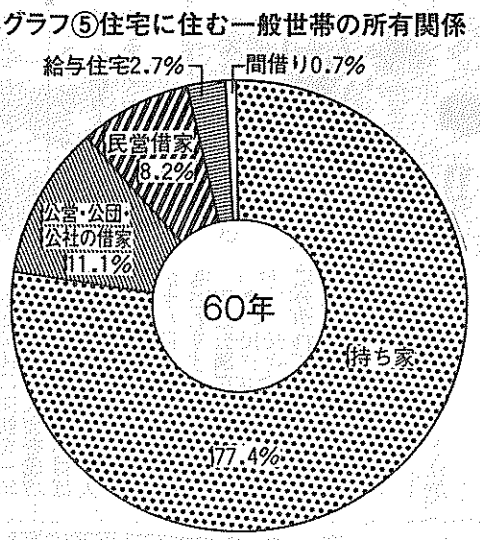

グラフ⑥ 1世帯当たり室数等の推移

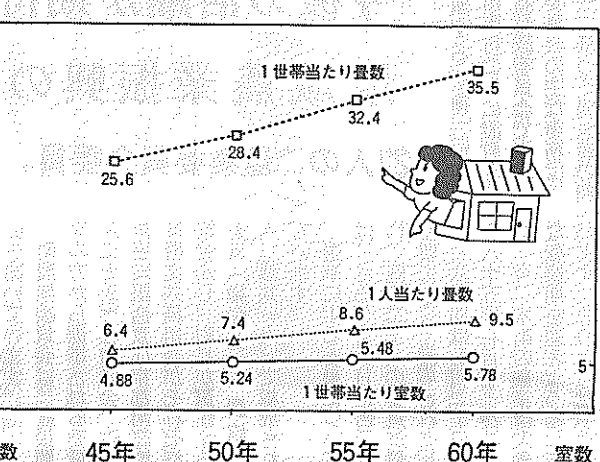

労働力

労働力率は58%
昭和六十年十月一日現在の労働力人口を昭和五十五年(一九五五年)の労働力人口と比べると、二九・九パーセント(就業率十完全失業者)は、一八・七パーセント増加しています。労働力率は五十五年と六十年の間に五・八・七ポイント変化が認められます。なお、六十年の労働力率は府下市町村で下から四番目の低い労働力率となつています。

グラフ⑦ 産業別就業者の割合の推移

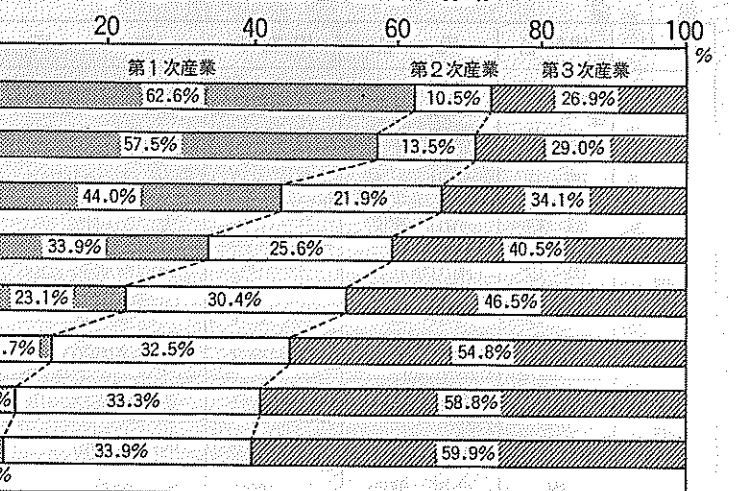

完全失業率2.9%
完全失業率(労働力人口に占める完全失業者の割合)をみると、六十年は二・九パーセント(五十五年の二・四パーセント)と、〇・五ポイント高くなっています。

6割が3次産業
就業者を産業部門別にみると、第一次産業千三百七十八人(同二〇・〇%)、第二次産業千四百八十八人(同二二・七%)、第三次産業千七百八十一人(同二七・四%)の順となつています。また、府全体に見ても最も就業者の多いのは「製造業」の四千二百八十七人(同二二・七%)、「卸売・小売業、飲食店」の三千七百八十一人(同二〇・〇%)の順となつています。

3割弱が製造業
産業大分類別にみると、最も就業者の多いのは「製造業」の五千七百七十五人(就業者総数の二七・四%)で、次いで「サービス業」の四千二百八十七人(同二二・七%)、「卸売・小売業、飲食店」の三千七百八十一人(同二〇・〇%)の順となつています。また、府全体に見ても最も就業者の多いのは製造業(同二二・七%)です。

高齢化進む農業
なお、就業者の年齢別割合を産業部門別にみると第一次産業(主に農業)では六十五歳以上が二五・三割を占めており、就業者の九三・四割が四十歳以上と著しい高齢化を表現しています。(グラフ⑧)

中央体育館で開催

親と子の体力づくり教室など
町教委は、健全な心身の育成と相互の親睦を図ろうと「親と子の体力づくり教室」「婦人スポーツ教室」を次のとおり開催します。

親と子の体力づくり教室
対象 町内在住の四歳～五歳児

婦人スポーツ教室
対象 町内在住の婦人(水)までに電話で町教委(二二九五五〇)へ

町教委は、健全な心身の育成と相互の親睦を図ろうと「親と子の体力づくり教室」「婦人スポーツ教室」を次のとおり開催します。

親と子の体力づくり教室
対象 町内在住の四歳～五歳児

婦人スポーツ教室
対象 町内在住の婦人(水)までに電話で町教委(二二九五五〇)へ

町教委は、健全な心身の育成と相互の親睦を図ろうと「親と子の体力づくり教室」「婦人スポーツ教室」を次のとおり開催します。

親と子の体力づくり教室
対象 町内在住の四歳～五歳児

婦人スポーツ教室
対象 町内在住の婦人(水)までに電話で町教委(二二九五五〇)へ

毎月23日は歩民デー 「歩く」連の登録 府国体局で受付

新しい歴史に向かつて走ろう。府民運動推進協議会が、「たくましい体をつくる」をテーマに健康であることの尊厳、喜びを体験しよう。毎月二十三日を「歩民デー」と設定し、七月二十三日からスタートしました。

登録受付期間 十月二十三日まで
登録先 新しい歴史に向かつて走ろう府民運動推進協議会(京都市中京区烏丸二条上ル 京都府国体局内)

登録資格 団体(数名以上)を単位
登録方法 登録申込書の郵送及び持参による登録(十七日まで)

その他、くわしくは府国体局企画総務課(二〇七五(25)(三)四三)または町総務部国体室(三三一一(二二))へお問い合わせください。

〈自衛官を募集します〉

募集種目	受付期間	入隊	資格	
男	2等陸士	62年10月1日～62年12月中旬	10月27・28日 11月25・26日	18歳以上 25歳未満者
	2等海士	※但し12月受験は1月採用	10月21日	
子	2等陸士 2等海士	62年9月5日～63年2月末	63年3月下旬 ～4月上旬	63年3月新規 高等学校卒業 予定者
	防衛大学校 自衛隊生徒	62年10月1日～62年10月24日 62年11月1日～63年1月6日	63年4月上旬 63年3月下旬	高卒(見込) 21歳未満者 中卒(見込) 17歳未満者
女子	看護学生	62年10月1日～62年11月10日	63年3月下旬	高卒(見込) 22歳未満者
	防衛医科 防衛医学校学生	62年10月1日～62年10月24日	63年4月上旬	高卒(見込) 21歳未満者

お問い合わせ・受け付け
宇治募集事務所(0774-44-7139)
宇治市大久保町北の山65(高木ビル2F)

田辺金融会
京都銀行田辺支店
京都銀行大住支店
京都信用金庫田辺支店
京都信用金庫三山木支店
京都相互銀行田辺支店
南都銀行田辺支店
南都銀行三山木支店
南都信用金庫田辺支店
南都信用金庫大住支店
京都中央信用金庫田辺支店
伏見信用金庫田辺支店

一休寺霊苑指定
甘南備寺霊苑指定

石碑・庭園石・石垣
建築石材加工

石蔵 江守石材店

田辺町南里2
TEL 2-0450

起源宋代(鎌倉)から九〇〇年
「からだのいのち・こころのいのち」に「淡だち茶」の湯
抹茶のようにあわだてて、
みどりのしるい淡だち茶を飲む。
名付けて「白日茶」 自然の緑茶で秘茶

煎茶道・円茶流
新徳兵衛
田辺町打田 TEL 0421

TOYOTA
DAIHATSU

指定サービス工場
上村自動車

TEL 2-0176(代)

きょういちや
三山木駅前 TEL. 07746-2-0243

啓発キャンペーン

「光にむかって」を披露

京都国体イメージソング「光にむかって」を住民のみなさん...



同キャンペーン隊は、イメージソング「光にむかって」を住民のみなさん...

飯岡区運動会で 一休音頭を披露

飯岡区は十三日、区民運動会のアトラクションとして「一休音頭」の踊り...



控え各地区でその気運が高まっています。

京都国体

新しい歴史に 向かって走ろう

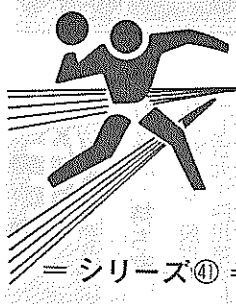

協力を得て、本国体に向けさらに取り組みたい」と...

このあと、町内のコーラスグループ、大住森のコーラス、コルハレルヤのみなさん約三十人が「光にむかって」と「田辺町の歌」を美しい歌声で披露...

ジョギング大会など 記念フェスティバル 18日に開催！

京都国体の開催を一年後に控え、同大会を成功させようとする「国体へははたか町民ジョギング大会」...

田辺公園グラウンド ●町民ジョギング大会 二・五・五、五キロコースに分かれて午前十時三十分スタート...

田辺公園野球場 ●国体ハンドボール選手とつどひ会(京都府教員VS町選抜チーム) 午前十時四十分から

田辺中央体育館 ●ハンドボール大会 (一般男子・女子) 午前十一時十五分から

満70歳以上の方を対象に 敬老会を17日に実施

高齢化社会を迎える中で 長年にわたって社会に尽くしてこられたお年寄りのみなさん...

開催場所 田辺中央体育館 内容 漫才など 元気できてねと 園児たちが敬老訪問

この日、訪れたのは零歳から五歳の乳・幼児七十三人、お年寄りのみなさんにも喜んでいただこうと、手も六十歳以上のお年寄りを訪問となりました。

役員は次のとおり。 (敬称略) 会長 兼 京都府農業会議 議員 寺本正雄 会長 職務代理者 北川勇

田辺の2チーム 上位入賞果たす 府ゲートボール大会 第二回京都府ゲートボール選手権大会...

消費者被害の対策など 消費生活問題講座 11月5日から開講 開催期間及び科目数 十一月五日から十二月二十日までの毎週木曜日の午前九時から正午まで...

今後の活躍が期待される 地域農業振興の担い手

27人の「農業委員会委員、のみなさん」

農業委員会は、農業全般に関係の調整、農用地利用増進法に基づく事項、農地等の利用関係についてのあつせん及び争議の防止、農業及び農地に関する振興計画の樹立と実施の推進、相続税納税猶予適格者証明、農業者年金に関する事務などです。

これらの問題を討議するため、おおむね月一回、総会を開いています。 町農業委員会は、直接農家の方から選ばれる委員(二十人)と町議会、町農業協同組合及び京都府南部地域農業共済組合がそれぞれ推せんし、町長が選任する委員(議事五人、農協一人、農共一人)で構成されています。

選挙による委員については、さる七月七日に告示され、同日二十人の委員が無投票により当選されました。(任期は七月二十日から六十五年七月十九日まで)今、本町の農業は大きな転換期を迎えようとしています。そのような中で農

田辺町農業委員会委員名簿(敬称略)

Table with 5 columns: 区分, 地区名, 氏名, TEL, 住所. Lists members of the town agricultural committee across various districts like 松井, 西八, 岡村, etc.

「おじいちゃん、おばあちゃん、いつまでもお元気、百日草、オミナエシの花東」と三山木、南山両保育をプレゼント。「おばあちゃん、肩こるてるでしょ」と肩たたきをするチビソウらもいてほほえましい訪問となりました。

両保育所では、園外保育の一環として五年前から「たぬきはやし」や「おを」を演奏しました。

招き園児の出し物を披露。よく合奏し、お年寄りたちは「たぬきはやし」や「おを」を演奏しました。

役員は次のとおり。 (敬称略) 会長 兼 京都府農業会議 議員 寺本正雄 会長 職務代理者 北川勇

田辺の2チーム 上位入賞果たす 府ゲートボール大会 第二回京都府ゲートボール選手権大会...

消費者被害の対策など 消費生活問題講座 11月5日から開講 開催期間及び科目数 十一月五日から十二月二十日までの毎週木曜日の午前九時から正午まで...



タントン、タントン、園児らの肩たたきに目を細めるお年寄りのみなさん

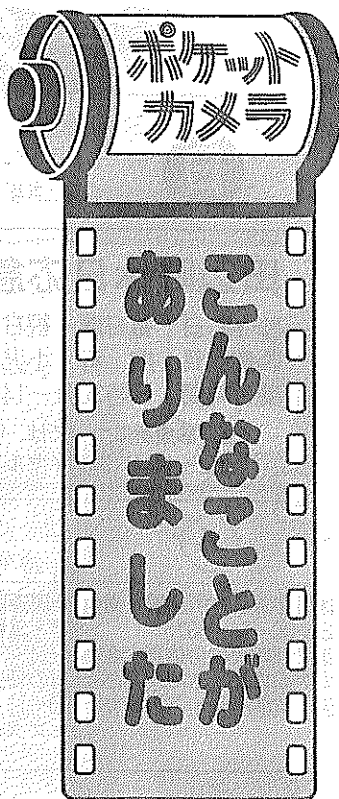

**中国陕西省から視察団
普賢寺小学校に訪問
教育制度の現状を見学**

日本の教育事情を視察するとともに、日中両国の交流と親善を深めようと来日。京都府との友好提携事業の一環として同省に類似した環境下にある同校を見学。(9月21日)

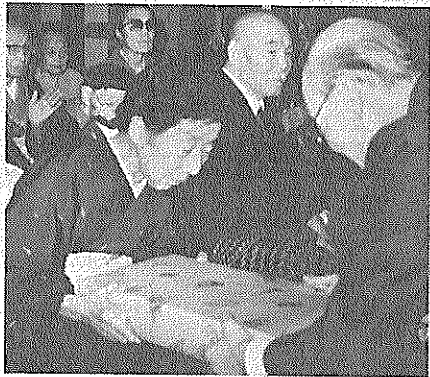

**いつまでもお元気で
長寿と健康を祝い
洛南寮で敬老祝賀式**

お年寄り約100人の長寿を祝い片山副知事ら福祉関係者約50人が出席。心温まる祝品を手にしたお年寄りは「ありがとうございます。これからも元気に暮らします」と感謝。(9月11日)

**消防本部で救急講習会
まさか／の時に備えて
教育関係者ら20人参加**

ヤケドや骨折などの応急処置の方法を習得してもらおうと同本部が開催。副木や三角巾を使って本番さながらの実習に熱心に取り組む参加のみなさん。(9月9日)



**11月1日に実施
クリーニング師試験**

京都府は、六十二年度クリーニング師試験を次のとおり実施します。

▼日時 十一月一日(日)午後一時から

▼場所 府立婦人職業訓練校

▼受付期間 十月十二日(金)まで(三三三三三三三三三三)へお問い合わせください。

**なくそう暴力
17日に決起大会
中央公民館で開会**

校内暴力や車内暴力など暴力による事件が近年増加し、深刻な社会問題となつていきました。

そこで、暴力をなくし住みよい地域をつくらうと、「八幡・新喜暴力追放住民決起大会」(新喜防犯協会ほか主催)が、田辺中央公民館一階大ホールで十月十七日(土)に開催されます。

時間は午後二時から四時までです。みなさんふるってご参加ください。



車イスで熱戦をくりひろげる参加のみなさん

**身障者大会に300人参加
スポーツのりこえ熱戦を展開**

第七回町心身障者大会は五日、田辺中央体育館で開催。同大会は、国際障者青年ポーツ大会(同大会実行委員会主催)の予選として、町内の障者若者やその家族、ボランティアのみなさん約三百人が参加して各競技に熱戦を展開しました。

**古代条里制の地に「記念碑」
山本区のエッセイさんが建立
谷岡立命館総長らを招き除幕式**

古代の条里制遺構が残る、奈良時代には大和から近江地方や山陰地方への交通の要所として「山本原」が置かれた地に「記念碑」が建立され三日、その除幕式が行われました。

記念碑を建立したのは町青少年を守る会会長、町郷土史会員の林憲三さん(みづの)さん。三山木高飛十五で「ふるさとの古代の遺構を広く住民のみなさんに知ってもらい守り続けてもらえれば」との願いで碑建立を計画。建立場所は、林さんが所有する畑地の一角(三山木八反坪四)で条里制の「級部第四条山本里」の遺構が残る地に建てられており、碑は高さ二・七メートル、幅一・二五メートルの平板の黒いかけ石に「古代山本里ならびに山本原遺址の碑」と刻まれています。

条里制は、大化改新に伴う班田収授を実施するための土地区画制度で、古代に

**お茶の味を見分けよう!
11月8日に「茶香服大会」
＝参加申し込みは今月中に＝**

町茶業青年団は、本町の特産物であるお茶を広く住民のみなさんに理解、認識していただくことによりお茶の消費拡大と茶業の振

- 開催日 十一月八日(日)午後一時から
- 開催場所 町農協本所三階ホール
- 参加資格 町内に在住の高校生以上及び町内に就業している方(ただし、茶生産農家及び茶業者を除く)
- 競技方法 五種五煎法による
- 申込方法 十月一日から三十一日までに郵送または直接町経済環境部農政課(田辺町田辺八十八)へお申し込みください。

など五団体で組織する町心身障者関係団体連絡協議会が手を取り七年前に実現したもの。以来、スポーツを通じて障者に負けない精神を養おうと町や社協、各種団体の協力を受け毎年開催されています。

この日は、七月に完成したばかりの体育館で参加者は十六種目の競技に挑戦し、会場から盛んな拍手が送られていました。

おいて畿内先進文化地域では律令国家を積極的に支える土地基盤をなしており、厚い谷岡武雄立命館大学木津川右岸より左岸に広範に分布しています。

除幕式には、条里制研究の第一人者であり、林さんの母校の恩師で親交のびながらこれからは良い古里づくりに少しでも碑が役立つことを願って話している人が出席、林さんが碑建立に至った古代条里制や山本

田辺町消費生活物資調査表

品目	規格	単位	平均販売価格(円)	
			9月	8月
小麦粉	薄力粉	1袋(1kg)	198	198
食パン	普通品スライスしたもの	1斤	151	152
牛肉	もも肉すきやき用中肉	100%	367	372
豚肉	もも肉(中肉)	100%	170	162
鶏卵	白色Mサイズ(パック入り)	10個	149	133
キャベツ	—	1kg	142	156
サラダ油	パック入り	700%	323	317
砂糖	上白糖ポリエチレン袋入	1kg	255	250
洗剤	粉石けん	2.4%	784	786
灯油	合成洗剤	2.4%	814	815
	店頭渡し配達	1缶(18リットル)	773	766
			785	772

(注) 調査結果は、消費生活モニターが日常買物に利用する町内店舗の平均価格で町の平均価格ではありません。

**太りすぎのあなたに
28日から「肥満教室」を開催
健康へのアドバイス**

肥満は、糖尿病をはじめ心臓病、高血圧、動脈硬化症といった成人病をひきおこす最大の原因になります。

肥満を正しく理解し、太り過ぎを防ぐために少しでも役立つよう次のようになります。

●場所 保健センター
●日時 第一回十月二十八日(水)「肥満についての講演」第二回十一月四日(水)「食事指導」第三回十一月十二日(水)「運動指導」

時間は、いずれも午後一時十五分から四時までです。受講料は無料で募集人員は六十人までです。

なお、受講を希望される方は十月十七日(土)までに町民生部保健課(三三三三三三三三三三)へ電話でお申し込みください。

お問い合わせは、町経済環境部農政課(三三三三三三三三三三)へ。

この日は、七月に完成したばかりの体育館で参加者は十六種目の競技に挑戦し、会場から盛んな拍手が送られていました。

町政カレンダー

OCTOBER 10

日 月 火 水 木 金 土

田辺町休日応急診療所

診療日 毎日曜・祝日と年末年始
 診療科目 内科・小児科
 受付時間 8時30分～14時30分
 ※休日診療所については、町政案内電話
 (☎2-4444) にダイヤルしてください。

表の見方……

心相＝心配ごと相談 母教＝母親教室
 老相＝老人健康相談 書教＝書道教室
 成相＝成人健康相談 料教＝料理教室
 結相＝結婚相談 茶教＝茶道教室
 保セ＝保健センター (☎3-2662)
 ◎＝田辺中央公民館 (☎2-2552)

① 乳幼児相談 (保セ9:00～11:00)
 ろうあ者講座 (◎19:00～21:00)

② 中央乳幼児学級 (◎10:00～12:00)
 青年スポーツ教室 (培良中19:30～21:30)＝ハンドボール

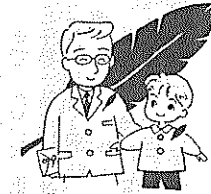

共同募金運動 (10月1日～12月31日)

④ 休日応急診療所開設 (受付8:30～14:30)
 第2回町民総合体育大会体育大会の部 (木津川運動公園8:30～)＝各種競技

⑤ 全国道路標識週間＝11日まで
 ・三種混合 (保セ13:30～14:30)＝生後24～48カ月の幼児・成相 (保セ9:00～11:00)・心相 (福祉センター13:30～16:00)

⑥ 結相 (福祉センター13:30～16:00)

⑦ 書教 (◎9:30～11:30)

⑧ インフルエンザ (田辺東小13:30～14:30)＝満3歳以上で保・幼・小・中学校に在籍者
 花づくり教室 (◎10:00～12:00)

⑨ インフルエンザ (桃園小13:30～14:30)＝同

⑩ 体育の日
 休日応急診療所開設 (受付8:30～14:30)

⑪ 休日応急診療所開設 (受付8:30～14:30)
 緑化木即売会 (田辺公園グランド西側広場9:00～15:00)

⑫ インフルエンザ (松井ヶ丘小、三山木小13:30～14:30)＝同・成相 (保セ9:00～11:00)・高齢者人材養成講座 (◎9:30～11:30)＝親しみやすいスポーツ

⑬ インフルエンザ (大住小13:30～14:30)＝同
 3カ月児健診 (保セ13:00～14:00)
 茶教 (◎12:30～15:30)

⑭ インフルエンザ (草内小13:30～14:30)＝同
 書教 (◎9:30～11:30)
 料教 (◎10:00～14:00)

⑮ インフルエンザ (田辺東小13:30～14:30)＝同
 老相 (常磐苑13:30～)
 3歳3カ月児健診 (田辺保健所13:00～14:00)＝59年7月生・社会保険事務相談 (福祉センター13:30～)

⑯ インフルエンザ (普賢寺小、大住幼13:30～14:30)＝同
 離乳食実習 (◎13:15～15:30)

お知らせ

今月は
 固定資産税第3期分
 国民健康保険税第4期分の納付月です
 忘れずに納付しましょう

⑰ 休日応急診療所開設 (受付8:30～14:30)
 京都国体開催1年前記念フェスティバル (田辺公園ほか9:30～)＝ジョギング、ハンドボール、バレーボール、ゲートボール

⑱ 三種混合 (保セ13:30～14:30)＝同
 成相 (保セ9:00～11:00)
 母教 (保セ9:30～12:00)＝前期

⑲ インフルエンザ (大住中13:30～14:30)＝同
 婦人スポーツ教室 (田辺中央体育館10:00～12:00)＝軽体操

⑳ 1歳6カ月児健診 (保セ13:00～14:00)＝61年3月生・心相 (福祉センター13:30～16:00)・結相 (福祉センター13:30～16:00)・田辺東小学校区就学時健康診断 (同校13:30～)

㉑ インフルエンザ (培良中13:30～14:30)＝同
 書教 (◎9:30～11:30)

㉒ インフルエンザ (薪小13:30～14:30)＝同
 9カ月児発達相談 (保セ9:30～11:00、13:00～14:30)＝61年12月生
 ふるさとを学ぶ講座 (◎10:00～12:00)

㉓ ろうあ者講座 (精華町10:00～)＝社会見学
 親と子の体力づくり (田辺中央体育館14:00～16:00)＝軽体操

㉔ 休日応急診療所開設 (受付8:30～14:30)

㉕ インフルエンザ (保セ<田辺中>13:30～14:30)＝同
 成相 (保セ9:00～11:00)

㉖ インフルエンザ (松井ヶ丘小13:30～14:30)＝同
 3カ月児健診 (保セ13:00～14:00)＝62年6月生
 茶教 (◎12:30～15:30)
 結相 (福祉センター13:30～16:00)

㉗ インフルエンザ (田辺東小13:30～14:30)＝同
 書教 (◎9:30～11:30)

㉘ インフルエンザ (桃園小13:30～14:30)＝同
 婦人スポーツ教室 (田辺中央体育館10:00～12:00)＝同

㉙ インフルエンザ (三山木小、普賢寺小13:30～14:30)＝同

㉚ 第22回町民文化祭 (◎17:00～21:40)＝前夜祭 (音楽とおどりの夕べ)
 親と子の体力づくり (田辺中央体育館14:00～16:00)＝同

11/① 休日応急診療所開設 (受付8:30～14:30)
 第22回町民文化祭 (◎9:00～21:00)＝出演、展示
 緑化木即売会 (田辺公園グランド西側広場9:00～15:00)

② 三種混合 (保セ13:30～14:30)＝生徒24～48カ月の幼児
 成相 (保セ9:00～11:00)
 第22回町民文化祭 (◎9:00～21:00)＝展示

③ 文化の日
 休日応急診療所開設 (受付8:30～14:30)
 第22回町民文化祭 (◎9:00～13:00)
 第13回文化講演会 (◎10:20～)

④ インフルエンザ (田辺東小13:30～14:30)＝同
 書教 (◎9:30～11:30)

⑤ インフルエンザ (草内小13:30～14:30)＝同・乳幼児相談 (保セ9:00～11:00)・心相 (福祉センター13:30～16:00)・婦人スポーツ教室 (田辺中央体育館10:00～12:00)＝同

満3歳以上が対象
インフルエンザを実施
 保健課

町民生部保健課は、インフルエンザ予防接種を次のとおり実施します。
 集団発生防止のため該当される方はインフルエンザ予防接種を受けられますようお知らせします。
 ◎日程 町政カレンダー(十二面)を参照
 ◎対象者 満3歳以上の保育所、幼稚園、小・中学校在籍者

移動図書館(かんなび号)巡回日程表

地区名	時間	巡回日
火曜日コース	南山西 1:30～2:20	13・27
	宮ノ口 2:40～3:30	
	山本 3:50～4:40	
水曜日コース	新興戸内 1:30～2:20	6・20
	草飯 2:40～3:30	
	飯岡 3:50～4:40	
木曜日コース	東住宅 2:40～3:30	14・28
	東 3:50～4:40	
	薪 1:30～2:20	
土曜日コース	大住ヶ丘1丁目 2:40～3:40	7・21
	大住ヶ丘3丁目 1:30～2:20	
	西八・東林 2:40～3:30	
日曜日コース	松井ヶ丘 1:30～2:40	2(金)・17
	健康ヶ丘 3:00～3:40	
	健康村 4:00～4:40	
土曜日コース	多々羅 1:20～2:00	9(金)・24
	天王 2:20～3:00	
	高打 3:10～3:50	
土曜日コース	松井ヶ丘 1:30～2:40	2(金)・17
	健康ヶ丘 3:00～3:40	
	健康村 4:00～4:40	

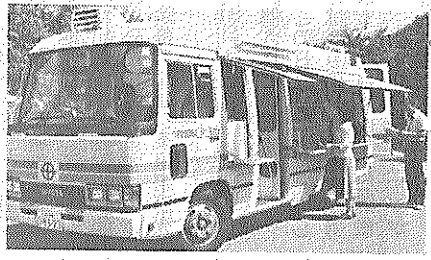

ご利用ください
 新しい「移動図書館」

町立図書館は、このほど移動図書館(かんなび号)を新しくし、巡回をはじめました。

現在、町内二十二ヶ所の地域を二週間に一回の周期で巡回していますが、従来の車(約千五百冊積載)に比べ新しい車は約二千五百冊積載でき、一般の小説・趣味・実用書や児童のおはなし、絵本など幅広い図書が積めるようになっていきます。

図書館では、子どもたちにより本に親しんでもらおうと六日から十七日までの間、別表の各駐車場で巡回時に「かんなび号」を開催。初めての方でもその場、新しくなった移動図書館「かんなび号」

ご利用ください
 新しい「移動図書館」

町立図書館は、現在、町内二十二ヶ所の地域を二週間に一回の周期で巡回していますが、従来の車(約千五百冊積載)に比べ新しい車は約二千五百冊積載でき、一般の小説・趣味・実用書や児童のおはなし、絵本など幅広い図書が積めるようになっていきます。

図書館では、子どもたちにより本に親しんでもらおうと六日から十七日までの間、別表の各駐車場で巡回時に「かんなび号」を開催。初めての方でもその場、新しくなった移動図書館「かんなび号」

町立図書館では、住民のみなさんに古文書学についての講義や鑑賞を通じて、その文化、教養に親しんでいただくのと次のおり「図書館文字講座」を開催します。十月十三日(火)午前十時三十分～正午

◎場所 町立中央公民館第三・四研修室
 ◎講師 早瀬秀先生
 ◎参加費 無料
 ◎内容 伊勢物語(東下りについて)

満3歳以上が対象
インフルエンザを実施
 保健課

あるので注意が必要です。インフルエンザの予防方法は、規則正しい生活や体をきたえるといった一般的な病気の予防以外にはワクチンの接種しかないのが現状です。

予防接種による副作用も後立つと考えられませんが、予防接種の意義をよく理解して予防接種に全項目を記入して持参してください。

あるので、心身の弱い人には接種できません。予防接種の持参。現在のワクチンは、症状が重くなることを防ぐうえで効果があり、予防接種を受けることは、ウイルスを家庭内に持ち込まないことも、も役立ちと考えられます。

予防接種の意義をよく理解して予防接種に全項目を記入して持参してください。