

心のふれあう大会を

—ハンドボール競技会場—  
京都国体まであと441日

## リハーサル大会 開幕

### 9日午前10時に開会式

#### 田辺中央体育館をメイン会場に 田辺公園グラウンド

第四十三回国民体育大会ハンドボール競技リハーサル大会が八月九日から十二日までの四日間本町及び八幡市で開催されます。同大会は田辺中央体育館と田辺公園グラウンド(雨天時は同志社大学デビス記念館)をメイン会場に熱戦が繰り広げられ、全国から約六百人の大会関係者が訪れる予定です。また、開会式では全国から訪れる選手や関係者のみなさんを温かく迎えようと集団演技を披露。さらに、会場周辺や駅前広場にはペゴニアやマリーゴールドなど四種類の国体の花約千五百プランターが飾られます。

本町では、第三十回全日、トーナメント方式で広域配置されています。本教職員ハンドボール選手二十五試合を行い、スビー権大会が園地リハーサル大会として開催。九日に田辺公園グラウンドで開会式が盛大に行われます。

式典前には大会関係者のみなさんを温かく迎え、心のふれあう大会にしようとする幼稚園・保育所(園)児らと体力の向上を図ろうとする五百三十人による「一休音頭」や婦人二百人が踊る「田辺音頭」の集団演技を披露。このほか、小・中学生が鼓隊や吹奏楽演奏バンドを編成し行進曲の演奏や選手への先導などで活躍します。

同大会には全国から男子十四チーム、女子十一チームの計二十五チーム約三百四十人の選手が本町を訪れて府内十一市、二十七町に

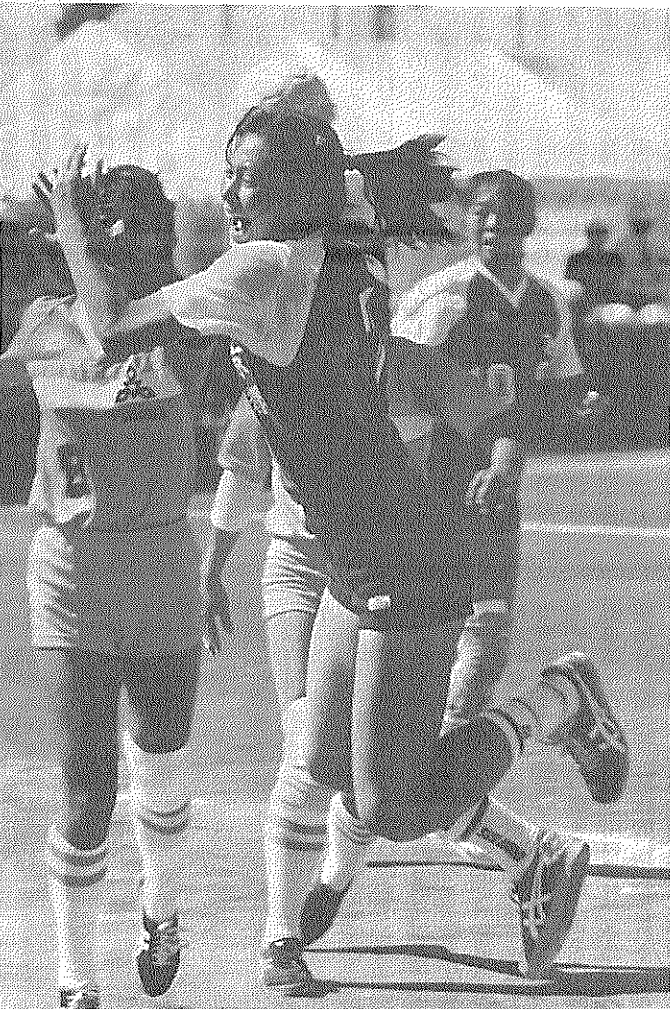
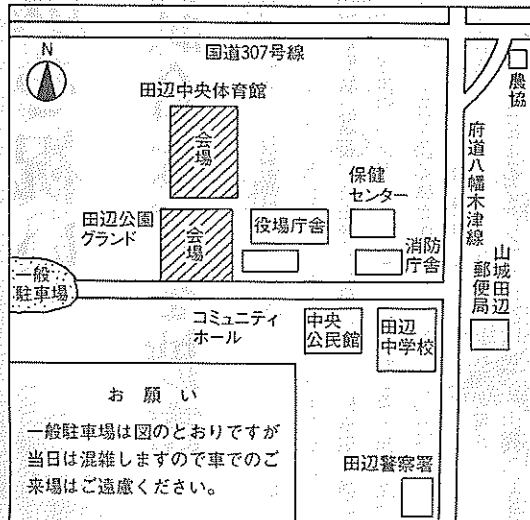

25チーム、340人の若者が参加して、8月9日からリハーサル大会(ハンドボール競技)が開かれます(写真は61年開催の「かいじ」国体。)

### 今月の紙面

- 2面 16日に夕涼みのつどい
- 3面 茶手もみ保存会が設立
- 3面 21日から結核住民検診
- 6面 町長が花つくりを激励
- 7面 青年スポーツ教室開催
- 7面 「水難救助訓練」を実施
- 7面 「いじめ」電話相談開設
- 8面 商工会でモニター募集

### 中央体育館で「落成式典」(2面)

花いっぱい運動では、丹精こめてペゴニア、マリーゴールドなど四種類の国体の花を栽培。会場を花で飾ろうと昭和六十年から行われており、また町内菊つくり愛好者を中心とした「国体の菊つくり」もすすまられています。

### 開会式次第(晴天時)

次	第	時刻	概要
集	団	10:05	婦人による踊り「田辺音頭」 幼・保育園児による「一休音頭」
炬	火	10:24	炬火台に点火 ファンファーレ
炬	旗	10:27	鼓隊による旗先導
開	式	10:30	ファンファーレ
選	手	10:31	大会会長登壇 行進曲演奏
開	会	10:41	大会委員長 ファンファーレ(煙火)
国	旗	10:42	等掲揚
優	勝	10:45	旗・優勝杯の返与 選並びにレプリカ授与
授		10:47	大会会長・日本ハンドボール協会会長
飲	迎	10:52	の ことば 府知事・府ハンドボール協会会長 町長・町議会議長
選	手	11:00	宣 誓 京都教員矢野弥生主将
閉	式	11:01	通 告 ファンファーレ(煙火)
選	手	11:02	退 場 行進曲演奏

二日の「町火リレー」には各区分自治会のご協力により七百四十名のランナーが町内をリレー。国体への啓発を図るなど住民総参加のもとで本大会を成功させようとする各地域、職場や学校等での気運が高まっています。

### 町の人口

昭和62年7月1日現在  
( )は6月1日現在

男	22,605人 (22,597)
女	22,979人 (22,944)
計	45,584人 (45,541)
13,375世帯 (13,326)	
=6月中の異動=	
出生	23人
死亡	27人
転入	175人
転出	127人

町の木 南京はぜ  
町の花 ひらどつつじ

### まちのうごき

- 7月2日 新田辺駅の橋上駅舎計画が正式発表。現駅舎の北側60mに新しく3階建ての駅舎を建設。京都国体秋季大会前の来年9月末の完成をめざし7月1日から着工。
- 7月9日 JRR片線の複線電化を要望。複線電化促進期成同盟会と同線長尾一田辺駅間複線電化新駅設置促進協議会が電化実現や輸送及びサービスの改善を要望。
- 7月11日 木津川山城大橋下で「水難救助訓練」。小学生が潮流にのまれたとの想定で府警ヘリが出動するなど大がかりな訓練に約10人が参加。本番さながらの活動を展開し万が一に備える。
- 7月12日 「田辺町茶手もみ技術保存会」が設立。玉露の伝統と生産技術を後世に残そうと茶業後継者らが中心となって町玉露製茶技術研修工場と同保存会の設立総会を開催。
- 7月13日 米人教師18人が桃園小を訪問。日本文化を教えている教師や校長らが同校を訪れ授業参観しながら日本の教育事情を視察。
- 7月16日 エプロン、帽子など25種の国体支給品がそろそろ。未来くん」とハンドボールをもった「一休さん」が手をつないでいる図柄のエプロンや絆なデザインのネクタイなど関係団体へ配布。
- 7月17日 62年第3回町議会臨時会開催。公共下水道工事請負契約締結など4議案を提出。会期は21日までの5日間。
- 7月8日 学研都市のATR(国際電気通信基礎技術研究所)が起工。64年1月の完成をめざし21世紀に向けた国際的な電気通信の基礎研究所が精華町で本格的にスタート。

# 体育館の完成を祝い

## ハンドの模範試合などを披露

京都国体の成功をめざし、地域スポーツ振興の拠点となる田辺中央体育館が完成し、その落成記念行事が二十五日・二十六日に行われました。二十五日の式典には、原田喜代次町長、市田富雄町議会議長、片山健三府副知事、上村卓男府議会議員をはじめ町議会議員、立石孝雄府ハンドボール協会会長ら約三百人が出席。近代建築の粋を集めた新しい設備を誇る体育館の誕生を祝いました。



原田町長、片山府副知事らがテープカットを行い完成を祝う

# 地域スポーツ振興の拠点

## 田辺中央体育館

午前八時三十分、体育館で神事が行われたあと町少内アリーナ中央正面舞台前、年吹奏楽団によるファンブ

代次町長、片山健三府副知事ら六人がテープカット。クス玉が割られ紙吹雪が舞い、大きな拍手に包まれて田辺幼稚園児らが風船を大空高く舞い上げました。式典では原田町長が「旧田辺町発祥の地にスポーツ

### 体育館の利用方法及びその使用料

田辺中央体育館の使用に際しては、アリーナを昭和六十三年一月二十四日まで、無料開放しその使用期間は午前九時から午後九時(八月十七日から同体育館

### 憩とふれあいの場

#### 夕涼みのつどい 開催

ふるさとの夜空に開く真夏の祭典「第十八回町夕涼みのつどい」が、八月十六日(日)午後六時から馬坂川のほとり(田辺高校西側)で開催されます。(雨天順延)

今年も例年通りメインの約八百発の打ち上げ花火や約二百店の夜店、お

今後とも一層発展させていく考えです。

二 (1) 田辺中央体育館を使用する場合の使用料一

公園名	施設名	使用単位	単位時間	使用日	金額(円)	備考
田辺公園	アリーナ	全面	3時間	全日	9,000	63年1月24日まで
		1/2	3時間	全日	4,500	無
	トレーニング室	全面	1人・1回	全日	1,000	63年国体終了まで使用できません
	第1会議室	全面	3時間	全日	1,500	有 料
		1/2	3時間	全日	750	
		全面	3時間	全日	750	

二 (2) 照明を使用する場合の照明使用料一

公園名	施設名	使用単位	単位時間	使用日	金額(円)	備考
田辺公園	アリーナ	全面	1時間	全日	2,000	63年1月24日まで
		1/2	1時間	全日	1,000	無

の高揚と振興を通じて心身の健康増進を図る体育の殿堂的施設が完成し喜びに耐えません。同体育館が長年にわたり親しまれ活用されることを心から願っています。

このあと午後の部では、花園高校吹奏楽部によるマーチングバンドについて、オール京都対北国銀行による実力チーム同士のハンドボール模範試合や「一休首」を披露した。また、「田辺町の歌」を披露した。また、「田辺町の歌」を披露した。また、「田辺町の歌」を披露した。

新しい地域改善財政法と旧地域改善法の三つ目の相違点は、事業名称の変更とそれに伴う事業数のちがいです。

地域改善財政法は、旧法にくらべて、その対象となる事業が少なくなっています。

旧法では、同和地域の経済的発展と住民の生活・福祉の安定向上をはかるため、「様々な生活環境の改善、産業の振興、職業の安定、教育の充実、人権擁護活動の強化、社会福祉の充実等に関する事業を実施する」ことを定めています。

そして、これらの事業の総称として「地域改善対策事業」という表現が用いられ、その事業内容は同法施行によって、具体的に規定されました。

これに対して、新地域改善財政法では、事業の名称が「地域改善特定事業」に変更されました。そして、対象とされる事業は、「旧地域改善法に規定された事業のうち引きつぎ実施することが特に必要と認められる事業」に限定されました。

その結果、政令で定められる事業数と内容は、旧法と比較するとかなり少なくなっています。

旧地域改善法によって政令で定められた事業は四十四種類、八十二項目で、これに対し新地域改善財政法のもとでの事業は三十三種、五十四項目。差引き十一種事業二十八項目の減少で、その理由は昭和四十四年以来、同和对策事業特別措置法及び地域改善対策特別措置法のもとで同和諸施策が講じられた結果、同和地域の改善がすすみ、不要になったり、実態にそぐわなくなった事業が生じたため、事業の大幅な見直しが行われたからです。

## 同和对策 新しい法律

シリーズ⑤

この新しい法律の制定に先だって、昨年十二月政府の同和問題協議機関である地域改善対策協議会からの意見書が行われました。

その中で「同和地域の実態が改善され、一般地域との格差が相当程度は正されたこと等にかんがみ、基本的な見直しを行い、真に必要な事業に限定して、特別対策を実施すべきである」との提言がなされました。また、その具体的な基準として――

①、既に事業目的を達成している事業や事業実施について一般的なニーズの乏しい事業は廃止すること

②、一般対策と比べ過度に優遇した内容となっている事業については、廃止するか是正措置を講ずることにより、一般対策との均衡に十分配慮すること

などが示されました。

政府では、これらの基準と考え方に基づいて、事業の改正が行われ、今回の形での法律制定がはかられたのです。したがって、この新しい地域改善財政法は、同和对策十八年の成果をふまえて、新しい事態に即応した法律だといえます。

しかし、一面では同和地域のかかえている将来の課題について十分に考慮されていないという傾向も見受けられます。

つまり、十八年間に及ぶ同和对策諸施策によって同和地域の環境改善や公共施設の整備はすすんだものの、就職や教育、結婚等における差別的解消はまだ十分にすすんでいないといえます。

これらの問題は、むしろこれから解決すべき課題です。

それにもかかわらず、それらは今回の新法の対象範囲となる事業の中に含まれていません。

したがって、これからの同和对策は、新しい法律の下で成された課題の解決にあたり、教育、就労対策などの事業を拡充しながら、法律の中心を同和地域の実態に近づける努力をつむ重ねることが必要です。



### 環境シリーズ

適切な管理を―あき地の雑草―

草木の緑は、私たちの目を楽しませてくれます。目を楽しませてくれます。目を楽しませてくれます。目を楽しませてくれます。

出した野草も梅雨期を過ぎると大きく成長。あき地だけでなく休耕田などに背丈ほど伸び茂っているのがよく見られます。このような雑草は、逆にけだるさと不快感を与えます。

このような雑草を放っておくと見通しが悪く交通障害を招き、また蚊、ハエなどの害虫の発生原因にもなり生活環境を阻害することになります。

町は、自分の土地は自分の手で適正な維持管理をしよつという目的で「あき地の雑草等に関する条例」を

企業の繁栄は事業主と会計人とのコミュニケーションから

利益先取り商いはスケネクアが完成されている。今はパンとエレクトロニクスの時代。アクションプログラムとホロニックシステム会計に。

スピーディな相談は 節税に連動

法人税・所得税・譲渡所得 相続税・その他行政

TEL 2-0251

岡井宇一 事務所 税理士 岡井宇一

# 私たちの健康生活を支える

私たちはふたたび健康であつても、いつ、どんなときに病気がやがて来るかわかりません。そんなとき、お金がなくて医師の医療が受けられなかったら大変です。また、受けられたとしてもそれが大病や大ケガだったら、はかり知れない経済的負担になってしまいます。

## 療養の給付

みなさんが病気やケガをしたとき、国保を取り扱った病院、診療所で保険証を提示すれば、そのときの医療費のうち三割(退職者医療制度の該当者で一定の条件に該当する方は二割)を病院、診療所の窓口で支払うと、残りの七割は保険者が支払うことになっていきます。

## 療養費の支給

次のような場合で、医療費を病院などの窓口で支払ったときは、後日必要な書類をそろえて町民生部国保課に請求することができます。

○やむを得ず保険証で治療を受けられなかった場合の費用

○看護の費用(基準看護実施病院以外の病院に入院している場合で手術のあと、または重病で付き添い看護を必要と保険医が認めた場合)

○移送の費用(患者が歩行不能で医学的理由による転院などを保険医が認めた場合)

○生血の輸血をした場合の費用

○コルセットなどの補装具の費用で保険医が認めた場合

○骨折やねんざで国保を取り扱う接骨院で治療を受けた場合の費用

## 高額療養費

被保険者が、同一月内に同一の医療機関で治療を受け、たとえば被保険者本人の自己負担額が五万四千円を超えたときは、その差額の支給を受けられます。ただし、同じ病院でも入院と通院は別々に計算され、また同じ病院でも歯科は別計算となります。

○産費の支給  
国保の加入者が出産したときは、助産費十万円が支給されます。(妊娠四カ月以上であれば死産、流産も含む)

○葬祭費の支給  
被保険者が死亡したとき

## 保険税は納期限に納めましょう

国保に加入すると国保税で納めましょう。納期限は、第一期七月、第二期八月、第三期九月、第四期十月、第五期十一月、第六期十二月、第七期翌年一月三十日、口座振替にしますと毎月(田辺)。

## 満16歳以上の方を対象に

21日から「結核住民検診」を実施

## 40歳以上の方にも「肺ガン検診」を同時に

そこで、別表のとおり満11歳から結核住民検診を課(公三二二二)へお

## 電話相談を開設

児童のいじめ・体罰110番  
東京都人権擁護委員連合会は、児童・生徒の「いじめ・体罰」問題の解消を図るため次のとおり「いじめ・体罰110番」電話相談を開設します。

## 表彰

方を対象に肺ガン検診を同時に実施します。受診は無料。みなさん多数受診されますようお知らせします。

くわしくは町民生部保健課(公三二二二)へお問い合わせください。

「開設期間」八月二十五日から九月二十五日まで(土曜日の午後、日曜日は除く) 【電話番号】〇七五(二)〇二一〇

田辺玉露

## 伝統の技を受け継ぐ

### 手もみ技術保存会が設立

玉露の伝統と手もみ製法の技術を保存し、その品質向上を図るため本町の茶業後継者らが中心となって設立準備を進めてきた「田辺町茶手もみ技術保存会」が結成されることになり、十二日午前九時から町玉露製茶技術研修工場(普賢寺公衆会)で設立総会が開かれました。

本町では、機械もみの基礎となる玉露の手もみの技を永く後世に伝え、その育成を図ろうと設立されたもので、同保存会によって茶の手もみ技術の伝承とその品質向上に

役員は次のとおり(敬称略)

会長 川井裕喜 理事 奥西弘昌(会計兼務)、奥西克賢、川橋理、監事 川出島藤司、顧問 川原喜代



研修で玉露の手もみ技術を披露する山下善一(53)さん

## 結核・肺ガン検診日程表

実施日	時間	場所	実施日	時間	場所
8月21日(金)	10:00~10:40	松井出荷場	8月27日(木)	13:10~14:00	三山木福社会館
	11:00~11:40	農協大住支所		14:10~15:00	飯岡バス停
	13:10~14:00	大住ケ丘第一公民館	8月28日(金)	10:00~10:40	打田公民館
	14:10~15:00	第二公民館		11:00~11:40	高船倉庫
8月24日(月)	10:00~10:40	岡村バス停	8月31日(月)	13:10~14:00	農協普賢寺支所
	11:00~11:40	東林公民館		14:10~15:00	普賢寺青年婦人研修所
	13:10~14:00	松井ケ丘公民館	9月1日(火)	10:00~10:40	天王バス停
	14:10~15:00	健康ケ丘山城工芸西		11:00~11:40	多々羅消防器具庫
8月25日(火)	10:00~10:40	三野関電変電所前	9月2日(水)	13:10~14:00	同志社住宅汚水処理場
	11:00~11:50	健康村居酒屋一休前		14:10~15:00	三山木郵便局
	13:10~14:00	新公民館	9月27日(木)	10:00~10:40	興戸バス停東入
	14:10~15:00	長尾谷バス停		11:00~11:50	興戸駅前
8月26日(水)	10:00~10:50	草内公民館	9月27日(木)	13:10~14:00	山本谷村医院前
	11:00~11:50	東田辺公民館		14:10~15:00	農協三山木支所
	13:10~14:00	新田辺東住宅公民館	9月27日(木)	10:00~10:40	田辺地方振興局前
	14:10~15:00	室町団地内府営団地交対駐車場		11:00~11:50	農協田辺本所
8月27日(木)	10:00~10:40	江津倉庫	9月27日(木)	13:10~13:50	河原天満宮東側公園
	11:00~11:40	宮ノ口倉庫		14:00~15:00	府営第二集会所

朝の里  
健康第一  
漢方一司  
TEL 3-5848

漢方をよりよく  
より多くの人に  
いはら漢方薬局  
近鉄新田辺駅前  
TEL 3-5848

改増築110番  
あなたのご相談は  
田辺改増センター  
山本  
3-5654

測量 調査 計画 設計 登記  
株式会社  
牧草コンサルタンツ  
(旧称 牧草測量)  
田辺町東・法務局前  
07746-2-4611(代)

# ぶらりわが町

## ⑤ 澤井家住宅

大住の岡村地区に、南山城の民家で初めて国の重要文化財に指定された澤井家住宅がある。

建築当時の普請(ふし) 普請帳、棟札、普請願書など帳なども大切に保存されている。民家の建造年月 役毛風の住宅を建築し現在に

澤井家は、近江源氏佐々木氏の家臣であったが、この地に帰農して代々庄屋を務めた。享保時代(一七〇〇年ころ)に豊原院御内に列せられ、一般農家と異なる

澤井家住宅は一種の洗練された優しさが感じられる。また、南山城では直角に曲った屋根を持った建物は珍しく貴重なもので、民家の歴史を探るうえにおいて後世に伝えた貴重な文化財である。



ずっしりとした歴史の重みを感じさせる澤井家住宅

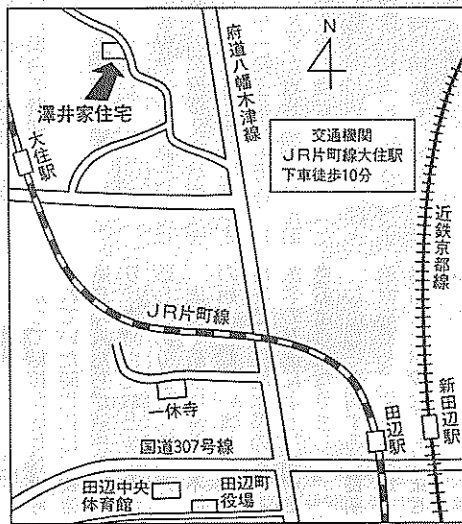

# のを訪ねて

☆15☆

## 北村昌子さん (田辺)

今月のこの人は、七月に中心山荘の画廊で木版画展を開いた北村昌子さん(田辺)。

中心山荘での展示は、町が五十六年に町合併三

ずつ制作してきた。展示された作品は、年賀状や暑中見舞用につくったもの。知人や友人たちは、北村さんからの「手づくりの便り」を心

## 木版画で「町30景」

### 感謝込め楽しみながら

待ちにしているという。「日ごろの感謝の気持ちを入れて送っています」とこやかに笑う。

北村さんの木版画は大変手がこんでいる。色の数と同じだけ版木を用意し、一色につき一枚の版木に風景などを刻む。そして、それぞれの版木に絵具をぬり、色を重ねあわせていく。すなわち「絵を分解して、色で組み立てる」。

例えば、今年の暑中見舞の「大住の桃畑」は九色で構成、九枚の版木を

# 相談

②「土」商法

ケース① 勤務先に電話で「講習を受ける」と、無試験で「企業〇〇士」の資格が取得できる。この資格は、近々国家資格になるののだが、多くの人のなかからあなたが選ばれた。申し込みは締め切ったが、今なら間に合う」と説明を受けた。資格が社会的に通ずるかどうか疑わしいものも多く見られます。

# わが家のアイディア

はじめまして山本華菜です。七月十二日に満二歳になりました。

夏の子だから暑いのが嫌い。汗をかかへたら、汗いっしょにかきながらまっ黒になって、お外を走りまわるのが大好きなビビチギヤルです。

今一番お気に入りのは、お父さんが自転車に乗せて連れていってくれる「ドライブ」。木津川の堤防を走ったり、田んぼ

# 保健婦メモ

その⑩ 更年期②

「閉経」は決まらず、女性の職業ではありませんが、初潮と閉経があつてこそ、はじめて自然な人生といえます。閉経は妊娠、出産という大任を負った女性に与えられた一種の「有給休暇」と考

更年期を迎えた女性に、開放された自由な人生がまた二十年から三十年残されています。これにどうに対応するか、それがあなたの腕の見せどころです。閉経に

# 回答

これらの相談例は、いわゆる「土」(さびらい)商法と呼ばれるもので、次のような説明をして、資格の取得や講座の受講を進めることが多いようです。「サイドビジネスに最適」、「登録料を支払えば、あなたを〇〇士に推せんする」、「〇〇士は近頃国家資格になる」、「この講座を受講すれば、職場で有利になる」などです。

疑しい資格も多い

一般に、〇〇士などの資格には弁護士、公認会計士などの公的な資格と、民間の各種団体が自主的な判断で自由に付与している資格に大別できます。

民間の資格の中にも、内容の充実した講習と厳密な試験を行い、社会的にも広く認められている価値のある資格があります。

しかし、相談例のように「講習の説明が虚偽的であったり、資格が社会的に通ずるかどうかわからないものも多く見られます。」



十周年を記念して制定した「町三十景」のうち十八景。もともと十五年前から町の風景を版画にしていたが、町三十景の制定を機に一年にほぼ一景

「絵を分解して、色で組み立てる」。

例えば、今年の暑中見舞の「大住の桃畑」は九色で構成、九枚の版木を

「企業〇〇士」の資格が取得できる。この資格は、近々国家資格になるののだが、多くの人のなかからあなたが選ばれた。申し込みは締め切ったが、今なら間に合う」と説明を受けた。資格が社会的に通ずるかどうか疑わしいものも多く見られます。

はじめまして山本華菜です。七月十二日に満二歳になりました。

夏の子だから暑いのが嫌い。汗をかかへたら、汗いっしょにかきながらまっ黒になって、お外を走りまわるのが大好きなビビチギヤルです。

今一番お気に入りのは、お父さんが自転車に乗せて連れていってくれる「ドライブ」。木津川の堤防を走ったり、田んぼ

「閉経」は決まらず、女性の職業ではありませんが、初潮と閉経があつてこそ、はじめて自然な人生といえます。閉経は妊娠、出産という大任を負った女性に与えられた一種の「有給休暇」と考

更年期を迎えた女性に、開放された自由な人生がまた二十年から三十年残されています。これにどうに対応するか、それがあなたの腕の見せどころです。閉経に

指定 指定

石・石垣

石材店

南里 2

0450

起源宋代(鎌倉)から九〇〇年

「からだのいのち・こころのいのち」

に、淡だち茶の湯

抹茶のようにあわだてて、

みどりのしるい淡だち茶を飲む。

名付けて白日茶、自然の緑茶で秘茶

煎茶道・円茶流

新徳兵衛

田辺町打田 TEL 0421

TOYOTA

DAIHATSU

指定サービス工場

上村自動車

TEL 2-0176(代)

卒園・入学

のお写真は

当スタジオへ

田辺富士写真店

近鉄新田辺駅東住宅地北東角

TEL 2-3062

田辺金融会

京都銀行田辺支店

京都銀行大住支店

京都信用金庫田辺支店

京都信用金庫三山木支店

京都相互銀行田辺支店

南都銀行田辺支店

南都銀行三山木支店

南都信用金庫田辺支店

南都信用金庫大住支店

京都中央信用金庫田辺支店

伏見信用金庫田辺支店

# 「のこしたい自然」

松井ヶ丘小5年 飯田友紀

## 田辺の未来

### 町合併35周年記念作文

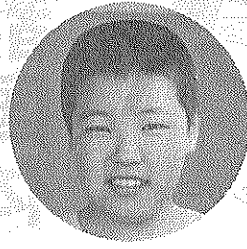

ぼくは、田辺町へ引っこし、自動車もあまり走らな

しをして来て、また一年し かった。そして、公園や広 かったっていません。なぜ田 場など遊ぶ所がたくさんあ 辺町へ引っこして来たかと りました。

でも、ぼくが小学校へ行 くようになってからはだん だん田んぼがへって、家が たくさん建ちました。 そして広場もちゅう車場にな ったし、道路も広くなっ て自動車やトラック、そし て救急車が昼も夜も関係な く走るようになりました。

お母さんは引っこしてき たとき、「空気が空の色が きれいだし、鳥のきれいな 声が聞こえるしいい所やね ほしい」と思っています。ぼくた ちが、元気で安全で遊べる

も、だんだん自然がなくな ってきたからです。 ぼくの小さい時は、家の 近頃は田んぼも多かった ランコや鉄ぼうを作って、

お父さんは、家の庭にプ だから遊ぶ所がなくなりま した。

お母さんは引っこしてき たとき、「空気が空の色が きれいだし、鳥のきれいな 声が聞こえるしいい所やね ほしい」と思っています。ぼくた ちが、元気で安全で遊べる

## みんなのひろば

使った。 実際の工程を見学す る。元旦を楽しみにして と、構想から完成まで三 カ月かかる、というのも 着想がすでに始まってい る。元旦を楽しみにして いる人も多い。

ケース② 電話で「行政 ○〇講座」の勧誘を受け た。パンフレットを見てか ユーターに録音で取り消 したい。

来年から は... けんか

今年から、お盆休みには 旅行をする ことにしたの

もっと サービス のいい

ただいま!

ご先祖さまへ 線香、ろうそくは 仏さんです

おきなえ物は 解凍して自由 にお召しあがり ください。

MEMO

MEMO

子孫の ころへ いきますよ!

### ここが知りたい

## 新国民年金

45年3月31日以前に沖縄 居住の方は届出が必要

昭和六十一年四月一日 から基礎年金制度の導入 を柱とする新しい年金制 度が始まりました。

旧国民年金の制度で は、沖縄の国民年金の発 足が本土より遅かったた め、昭和四十五年三月三 十一日以前に二十歳以上 で沖縄に住んでいた方は、本土に住んでいる方 と同じだけの国民年金の 加入期間を満たすことが できませんでした。

そこで、今回の年金制 度の改正に伴い、沖縄に 住んでいた方については、昭和三十六年四月一 日から四十五年三月三十 一日までの二十歳以上の 期間が原則として保険料 を納めるとみなされるこ とになりました。

これにより、日本国民 が平等に年金を受ける機 会が開かれたことになり ます。

なお、くわしいことは 町民生部国民年金課(☎ 三二二二二)へ。

## 改 食

### だより

#### 貧血予防食の実習

地域の食生活の改善に取 り組んでいる食生活改善推 進連絡協議会(食改)で は、従来から減塩みそづく りや母と子の料理教室を開 催。食改では、今年度から 貧血予防食の実習を行うこ とになりました。

一般健康診査の結果など から多くの婦人に貧血の 症状が発見されています。 「多少貧血でも身体は大丈 夫」という理由でかなりの 人が、特別の手だてを施さ れていないようです。

貧血症状が見られる場 合、

●応募作品の内容 調査 度が始まりました。

旧国民年金の制度で は、沖縄の国民年金の発 足が本土より遅かったた め、昭和四十五年三月三 十一日以前に二十歳以上 で沖縄に住んでいた方は、本土に住んでいる方 と同じだけの国民年金の 加入期間を満たすことが できませんでした。

そこで、今回の年金制 度の改正に伴い、沖縄に 住んでいた方については、昭和三十六年四月一 日から四十五年三月三十 一日までの二十歳以上の 期間が原則として保険料 を納めるとみなされるこ とになりました。

これにより、日本国民 が平等に年金を受ける機 会が開かれたことになり ます。

なお、くわしいことは 町民生部国民年金課(☎ 三二二二二)へ。

必要資格か? 「土商法」の窓口には、 解約を申し出て「コンビ ユーター」に録音で取り消 したい。

ケース② 電話で「行政 ○〇講座」の勧誘を受け た。パンフレットを見てか ユーターに録音で取り消 したい。

昭和60年7月12日生

山本華菜ちゃん

哲美・京子さんの長女(新田辺西住宅)

### 沼小林祥玉園

宇治茶

田辺町草内

電話二一〇二二六

### 伸びゆく明日への 経営パートナー

株式会社 タケダビジネスセンター

### 田村公認会計士事務所

田辺町東 タケダビジネスセンタービル (法務局前) ☎2-5656(代)

青色申告・記帳代行・決算から法人税、所得税、相続税の申告・税務経営相談まで。

### 小西秀芳堂

額装 軸物表装 ふすま

創業75年

田辺町本町 TEL②-0159

### インテリア

店舗装飾 クロス貼 カーテン カーペット 床材一式施工

専門店

国鉄大住駅西 ☎33099 内装仕上業 京都府知事許可 般-2第16573

### 写真専門店

カメラの トモミ屋

カメラ・DPE・写真撮影 スピード写真・材料一式

新京都信販 クレジット扱い

近鉄新田辺駅東 TEL 2-5548

一休寺 甘南備寺

石碑・庭園 建築石材

石幸江守

田辺町 ☎2-1

# 児童たちと交流深める

## 米人教師18人が訪問 各学年の授業参観なども

日本の教育事情の観察と知りあつた小学校長が昨年同様に、北尾辰雄前校長から日本の教育事情や同校の特色の説明を受けることになり、学習塾やいじめなどの実態について意見を交換しました。

このあと視察団は、各教室での授業を自由に参観。パークさんからは、丸岡校長「子どもたちはどこも同じ、いきいきと勉強していますね」と感想を述べています。

代表のポール・エンゲル室での授業を自由に参観。パークさんからは、丸岡校長「子どもたちはどこも同じ、いきいきと勉強していますね」と感想を述べています。

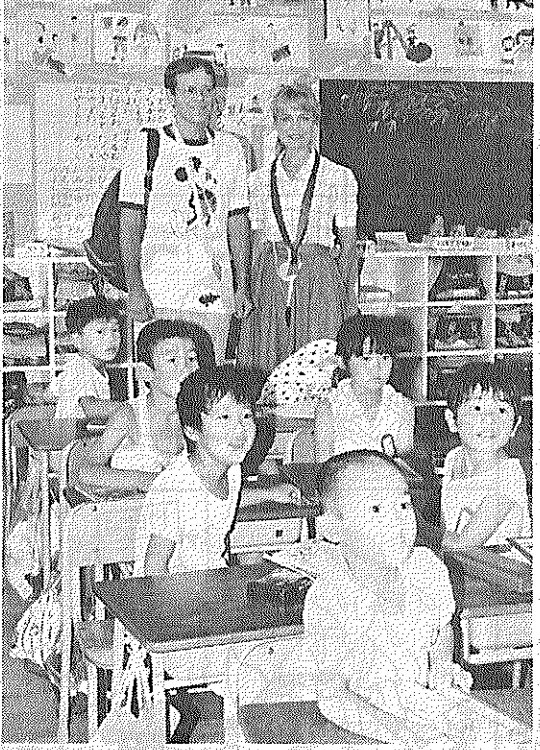

熱心に授業参観する米人教師たち

# 京都国体

新しい歴史に  
向かって走ろう

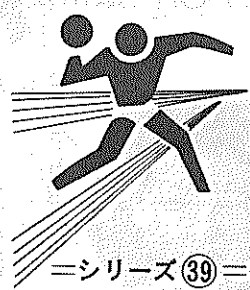

## 花づくりを激励

### 町長、労をねぎらう

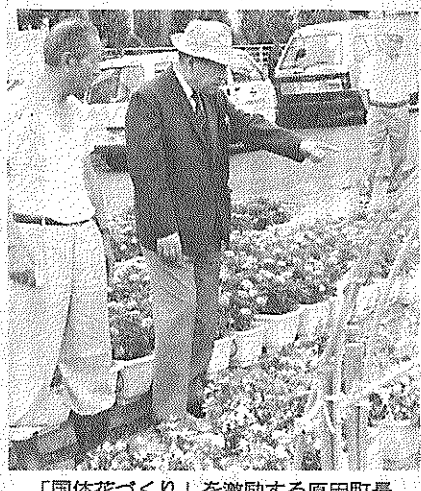

「国体花づくり」を激励する原田町長

八月九日からリハーサル国体を控えて、原田町長と田宮高武町老人クラブ連合会副会長は七月十四日、町内六カ所地区老人クラブのみなさんが丹精込めて育てている国体向け花づくりの集まりを訪問。最初に松井ケ丘地区の長寿会(矢野久義会長)とともに感謝の言葉を伝

八月九日からリハーサル国体を控えて、原田町長と田宮高武町老人クラブ連合会副会長は七月十四日、町内六カ所地区老人クラブのみなさんが丹精込めて育てている国体向け花づくりの集まりを訪問。最初に松井ケ丘地区の長寿会(矢野久義会長)とともに感謝の言葉を伝

## 8月10日は道の日 重要な道路の役割

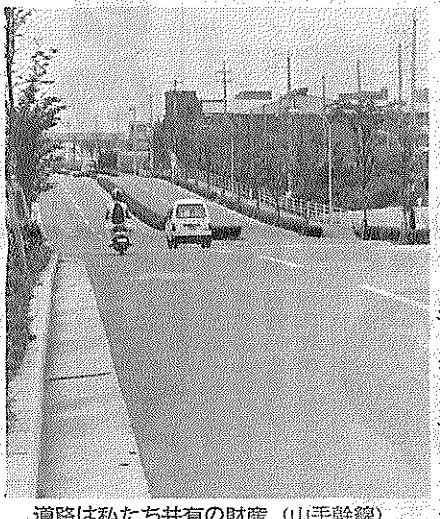

道路は私たち共有の財産 (山手幹線)

毎年八月は「道路をまもる月間」。八月十日は「道の日」です。

みなさんは、どのくらい車を利用されているでしょうか。旅行や出張のときに使ったり、通勤、買い物といった日常生活で車を利用することも多いでしょう。

道路は、あまりにも身近な存在であるため、ついその重要性が見過ごされがちですが、国民生活を維持していくために欠くことのできない基本的な施設です。

また、将来を展望した道路整備、道路管理を推進するために住民のみなさんご協力とご支援が必要です。

このため、国は八月を「道路をまもる月間」、また昨年八月十日を「道の日」と決めました。これを機会に、ふだん見過ごしている道路の役割に目を向けよう。

普及とともに、自動車による旅客輸送が増え、昭和三十年と比べると現在は約十七倍に伸び、全旅客輸送の約六割を占めています。

このように、現在の国民生活がいかに車に依存しているか、つまり道路を利用しているかが分かります。

道路は、あまりにも身近な存在であるため、ついその重要性が見過ごされがちですが、国民生活を維持していくために欠くことのできない基本的な施設です。

また、将来を展望した道路整備、道路管理を推進するために住民のみなさんご協力とご支援が必要です。

このため、国は八月を「道路をまもる月間」、また昨年八月十日を「道の日」と決めました。これを機会に、ふだん見過ごしている道路の役割に目を向けよう。

# 二情報

## 田辺高が開放講座

府立田辺高校は、住民のみなさんの学習への意欲にこたえるため同校の施設、設備を活用し、一般の成人の方を対象にした開放講座を次のとおり開きます。

テーマは「なるほど! 自動車(くるま)」で、自動車の歴史や社会的背景を学び、自動車に親しむための構造を理解しながら、日常点検、故障の発見及び簡単な修理を自分で行えるようにしようとするものです。

▼期間 十月三日(土)から十一月二十八日(土)までの土曜日または日曜日で、延べ八日間(合計三十時間)

▼場所 府立田辺高校

▼内容 講義、実習

▼募集人数 四十人

▼応募資格 京都府内在住する二十歳以上の方

▼応募方法 往復ハガキに住所、氏名、年齢、性別、職業を記入のうえ同校(河原小字神谷二四)へ。

▼応募期間 九月一日(火)～九月十二日(土)

▼受講者の決定は同校から文書で通知

▼お問い合わせは田辺高校(二一〇五七)へ。

## 児童扶養手当の現況届提出

児童扶養手当、特別児童扶養手当を受給されている方は、今年度の「現況届」を町民生活福祉課へ提出してください。

この届けは、受給者の前年の所得状況、同一居及び養育状況などを確認の上、八月以降も引き続き受給できるかどうかを決定するための大切な届けです。必ずご自分で記入の上、「手当証書」を添えて八月二十二日(土)までに提出してください。

くわしくは、町民生活福祉課(二一〇三二)へお問い合わせください。

## 特定母子家庭にJR定期券割引

児童扶養手当、母子福祉年金、もしくは準母子福祉年金を受給されている方及びその家族(同一世帯に限る)の方についてJR西日本旅客鉄道株式会社の通勤定期乗車券が割引になる制度があります。

くわしくは、町民生活福祉課(二一〇三二)へお問い合わせください。

## 同志社国際高校が第一回定期演奏会

同志社国際高校吹奏楽部は、次のとおり第一回定期演奏会を開きます。

▼日時 九月六日(日)午後一時三十分から三時三十分まで

▼場所 町立中央公民館大ホール

▼曲目 大草原の歌、第二組曲、Cha・Cha・Chaなど八曲

▼入場料 無料

なお、同志社香里高校吹奏楽部の友情出演も予定されています。

表札  
ゴム印  
実印

竹村印判店

国鉄田辺駅西行200m  
☎②1427

民間車検工場

自動車工業

田辺町関屋46-1  
☎(2)2179

宅地建物取引業

分譲住宅

業者

南都住建

同志社校門入口  
☎3-3536代

純正宇治茶

茶の舞

田辺町普賢寺  
TEL②0256(代)

茶問屋

今村芳翠園

田辺町田辺  
田辺二一〇〇一八

# 戦争・平和を考える

## 「11日から16日まで 田辺中央公民館で」 平和展を開催

戦争・平和についての注目を集める中、この機会、平和について町教育委員会は、より多くの住民のみなさんが戦争の歴史について考えるきっかけをつかんでいただく。と次のとおり「平和展」を開催します。

「11日から16日まで 田辺中央公民館で」

前九時から正午まで  
場所 町中央公民館(第一三・四研究室)  
日時 八月十一日(火)から十六日(日)まで  
内容 原爆パネル展示、平和を考える資料の展示、ビデオ上映(核戦争後の地球、サ・ダイヤモンド)

### 書を通じ日中友好深める 中国の書道家を招き 中央公民館で交流会

上海市在住の王仰之さんを迎え、町内の書道家40人が参加。王さんが隸(れい)書で「精神萬古」とお手本を示すと、その見事な筆さばきに感嘆の声が上がる。(7月16日)



### 普賢寺小で「夏まつり」 各学年ごとに取り組み 舞台劇や合唱を披露

6年生ははじめ問題の創作劇、3年生は手話を交えた歌の発表と多彩な内容。同校は60年度に福祉モデル校だったことから田辺共同作業所の通所生も招待。(7月7日)

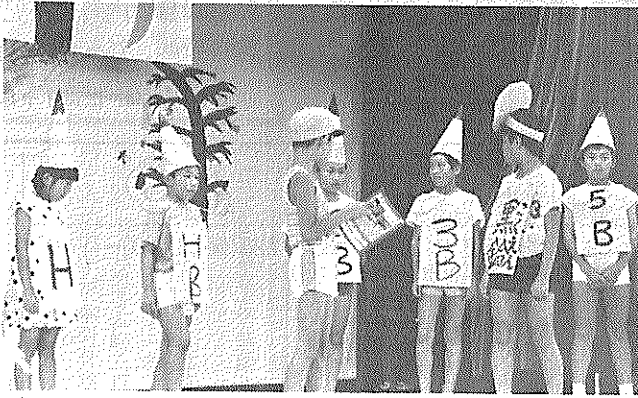

**ポケットカメラ**

こんなことが  
ありましたが

## 見事な連携プレー披露 府警のヘリも出動して 合同での水難救助訓練

町、町消防本部、消防団や田辺警察署など関係機関は十一日、本町木津川の山城大橋付近で大がかりな水難救助訓練を実施しました。

本町では、昨年に三件もの水難事故が発生し幼い子どもたちが水の犠牲になっていることから、万一発生した水難事故に対して行政機関、民間団体との連絡活動をスムーズに行うため、本番に備え最善の知識、技能を習得しようとの目的で約百二十人が参加して行われました。

本訓練は、玉水橋上流の本津川左岸で魚釣りをしていた小学生三人のうち二人が誤って転落、濁流に飲まれて流されていく一を想定に行われ、通報により各機関が出動、山城大橋下の木津川草内河川敷グラウンドに現場指揮本部(本部長は町長、副町長)が設置され、捜索現場から入ってくる情報に的確な指令が出されるなど現場は本番さながらの対応に追われていました。



府警ヘリが学童に見たてた人形を救助

町教育委員会は、体力づくりとサークル活動の養成を図るため、次のとおり「青年スポーツ教室」を開催します。

日時 ハンドボール 八月二十八日から十月二日までの金曜日 延べ五日間

硬式テニス 八月二十五日から九月二十九日までの火曜日 延べ五日間

時間 午前七時から午後七時三十分

場所 ハンドボール 培良中学校、硬式テニス 田辺公園テニス場

対象者 町内在住の十

## 青年スポーツ教室を開催

### 2種目で各40人を募集

また、事件発生から二十人分を準備して救助。指十人五分後に空から捜索中の京都府警ヘリコプターが学童の呼吸と心臓マッサージを実施を見し、子どもに見たてました。



都市計画課

今回は、建設部都市計画課が、建設部都市計画課を介して、都市計画課の立案及び決定などを行う計画に基いて、この七月二十五日に完成させた田辺中央体育館を、実施する事業係及び主に、計画の整備や山手幹線、新田辺線などの主要都市計画街路の整備事業及び開発関連事業等を、計画係は、都市計画課にわたる立案のほか、市街化区域、市街化調整区域、用途地域などの地域地区の指定に関する事務を担当。また、町の地区及び都市計画図書の作成保管を行うとともに、地形改良などの広域事業のニスコート、野球場などの都市計画施設の維持管理。

### 田辺町消費生活物資調査表

品目	規格	単位	平均販売価格(円)	
			7月	6月
小麦粉	薄力粉	(1袋)	204	199
食パン	普通品 スライスしたもの	1斤	150	150
牛肉	もも肉	100%	360	341
豚肉	もも肉(中肉)	100%	161	161
鶏卵	白色Mサイズ(パック入り)	10個	141	138
キャベツ	—	1%	187	144
サラダ油	バック入り	700%	336	299
砂糖	上白糖 ポリエチレン袋入	1%	252	253
洗剤	粉石けん	2.4%	779	803
灯油	合成洗剤	2.4%	821	805
	店頭渡し 配達	1缶 (18リットル)	767	794
			780	811

(注) 調査結果は、消費生活モニターが日常買物に利用する町内店舗の平均価格で町の平均価格ではありません。

### ゆっくり走ろう田辺町

## 集中車検システム

ガソリン・灯油・軽油・事故車急援  
車検 钣金 塗装

おクルマのご相談はぜひ当社に

各種クレジット取扱い店  
東京海上損害保険代理店

田辺町多々羅 ☎2-0201(代)

株式会社 **田辺自動車**

### 産地直口のお食事どころ

## 雌鳥

今珍らしく香ばしい特選地鶏鳥

すき焼きに **普賢寺香珍**  
ぶげんじこうちん

同志社西門南(府道沿)

ちぎんはうす **佐々木**

(旧佐々木農場) 2-0436  
3-2076

### 信頼の心を21世紀へ

ワープロサービス  
OA 機器  
法令用紙  
ファンシー商品  
文具・事務用品・スチール家具



近鉄新田辺駅前  
☎2-9473

### 御婚礼予約受付中

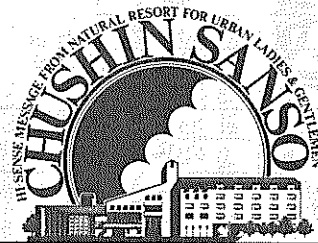

緑のホテル  
**中心山荘**  
TEL 2-2248

### 記念品・内祝・引出物・粗供養

## ギフトショップ ホリヨカ

良い品をより安く 親切に

お電話を頂ければ すぐにお伺い致します

田辺町松井  
☎2-3518(代)

# 町政カレンダー

## AUGUST

# 8

日

月

火

水

木

金

土

**消費モニター**  
10人募集します  
田辺町商工会

町商工会では、地域消費者との連携を一層強化し、魅力ある商店(街)づくりのため、次のとおり消費者モニターを募集します。

▼応募資格 ◎町内に在住する二十歳以上の方  
◎日常の買い物をする、町内の小売店を利用される方  
◎町内商業施設の充実などに興味のある方

▼定員 十人

▼モニターの内容 ◎モニター会議、消費者(入談会)への出席 ◎「モニター」への投稿 ◎消費者アンケート調査などへの協力

▼応募方法 官製ハガキに「モニター希望」と書き住所、氏名、年齢、性別、電話番号を記入のうえ、八月三十一日(月)までに町商工会(田辺小字香取十四)へお申し込みください。

その他くわしくは町商工会(☎二一〇九三)へ。

### 田辺町休日応急診療所

診療日 毎日曜・祝日と年末年始  
診療科目 内科・小児科  
受付時間 8時30分~14時30分  
※休日診療所については、町政案内電話(☎2-4444)にダイヤルしてください。

- ①
- ▷…表の見方…◁  
心相=心配ごと相談  
乳相=乳幼児相談  
老相=老人健康相談  
成相=成人健康相談  
結相=結婚相談  
母教=母親教室
- ▷…表の見方…◁  
書教=書道教室  
茶教=茶道教室  
保セ=保健センター  
(☎3-2662)  
◎=田辺中央公民館  
(☎2-2552)

②	③	④	⑤	⑥	⑦	⑧
⑨	⑩	⑪	⑫	⑬	⑭	⑮
⑯	⑰	⑱	⑲	⑳	㉑	㉒
㉓	㉔	㉕	㉖	㉗	㉘	㉙
㉚	㉛	㉜	㉝	㉞	㉟	㊱

### 特別児童福祉手当 該当の方

### 申請の手続きは福祉課へ

町が設けている「特別児童福祉手当」と「心身障害者特別手当」を受給できる方で、まだ申請されていない方は町民生部福祉課(☎三二二二)へお問い合わせてください。

**特別児童福祉手当**  
父子及び母子世帯などの児童の保護者ならびに監護者(養育教育終了まで)に支給(月額千五百円、三人目以降は一人増えるごとに五百円増額)

**心身障害者特別手当**  
十八歳未満の身体障害児及び精神薄弱児の保護者に支給(月額千五百円)

**申請の要件**  
(一) 次のいずれかに該当する児童(義務教育終了前の児童)の保護者ならびに監護者。  
① 父母が婚姻を解消した児童  
② 父母または父の死亡した児童  
③ 父母または母のいづれか一方が重度障害の状態にある児童  
④ 父母のいづれか一方の生死が明らかでない児童  
⑤ 前記①④に準ずる状態にある児童で、民生委員の意見を聞き町長が認定したものを。

(二) 児童・保護者及び監護者が本町に引き続き一年以上住所を有し、住民基本台帳及び外国人登録に記録されている方

※支給額は二人目までは一人につきから午後三時三十分まで、問い合わせてください。

### 移動図書館(かんなび号)巡回日程表

地区名	時間	巡回日
山西	1:30~2:20	18
山口	2:40~3:30	
山本	3:50~4:40	25
新興	1:30~2:20	
草内	2:40~3:30	19
飯阿	3:50~4:40	
住宅	2:40~3:30	26
東	3:50~4:40	
薪	1:30~2:20	20
天住ヶ丘1丁目	2:40~3:40	
大住ヶ丘3丁目	1:30~2:20	27
西八・東林	2:40~3:30	
松井	3:50~4:40	22
府営田辺町地	1:30~3:00	
室	3:20~4:10	1・29
松井ヶ丘	1:30~2:40	
健康ヶ丘	3:00~3:40	2
健康	4:00~4:40	
多々羅	1:20~2:00	3
天	2:20~3:00	
高	3:10~3:50	4
打	4:00~4:40	

更生相談所または児童相談所の判定による知能指数がおおむね七五未満の方

※支給資格  
本町に引き続き一年以上住所を有し、住民基本台帳及び外国人登録に児童ととも登録されていること

※支給額  
障害児一人につき月額二千円

◎受給者のみなさんへ  
町特別児童福祉手当及び心身障害者特別手当の八月分の支払いは、八月十日(月)過ぎに各銀行などに振り込みますのでお確かめください。

**府婦人技能指導所が 病人介護講習会**

▼場所 府立西陣労働センター他二カ所  
▼対象者 就業を希望する婦人、定員は二十人  
▼申込方法 本人が印刷したため、次のとおり病人介護講習会を開催します。  
▼期間 九月七日から十九日(八月二十八日までの期間で延べ二十一日間)  
▼時間 午前九時三十分 午後七時(四)〇〇三三へお問い合わせください。

### 図書館だより

町立図書館では、子どもたちを対象に楽しいアニメの映画会を次のとおり開催します。

みなさん多数ご参加ください。  
◎参加費 無料  
◎参加申込みは、八月二十日(日)時 八月二十七日(日)時 八月三十一日(木)時 午前十時正  
◎場所 町立中央公民館 図書館(☎二二五二)第三・四研修室