

心のふれあう大会を

ハンドボール競技会場—  
京都国体まで  
あと502日

# 躍動するまちづくり

学研都市

## 21世紀の未来都市

### 京阪奈丘陵3千ヘクタールに建設

関西文化学術研究都市構想が昭和五十三年に打ち出され、長年の懸案であった同建設促進法が五月二十七日の参院本会議で可決され、成立。現在、本町を含む京都、大阪、奈良にまたがる京阪奈丘陵の約三千ヘクタールを建設区域として文化・学術・研究・技術開発の中核機能を備えた都市が開発区域として文化・学術・研究・技術開発の中核機能を備えた都市が建設されようとしています。本町でもすでに教育・研究施設が完成し、レクリエーション施設及び幹線道路網の整備が具体化、二十一世紀を目標に建設が進められようとしています。

関西文化学術研究都市 本町では、同志社大学田辺キャンパスがすでに完成。また、学研都市の幹線道路網のほとんどが位置づけられており、その概要等については次のとおりです。

田辺地区 同研究都市における最初の具体的な教育・研究機能を担う地区として位置づけられており、昭和六十一年四月に同志社大学、同志社女子大学が開校し、すでに開校していた同志社国際高等学校を含め約一万人の学生が九十九万平方メートルに及ぶ大きな丘陵地で学んでいます。

南田辺・狛田地区 田辺地区の研究機能との



文化学術研究地区  
その他の特記地区  
府県界  
道路(現況、計画、構想)

文化学術研究地区	所在地	面積(ha)	整備の方向
田辺地区	田辺町	100	教育・研究機能の整備
南田辺・狛田地区	田辺町・精華町	340	研究・レクリエーション機能の整備
精華・西木津地区	精華町・木津町	490	学術・研究及び都市的サービス施設の整備
木津地区	木津町	740	研究・産業機能及び住宅・広域レクリエーション施設の整備
氷室・津田地区	枚方市	200	教育・研究及び住宅施設の整備
田原地区	四条畷市	130	住宅都市整備及び産業施設等の整備
清滝・室池地区	四条畷市	340	研修・教育及びスポーツ・保養等の施設整備
平城宮跡地区	奈良市	200	文化財・考古学に関する研究施設の整備
普賢寺地区	田辺町	未定	農業系等の試験研究施設の整備
高山地区	生駒市	未定	学術研究施設及び研究開発型産業施設の整備
北田原地区	生駒市	未定	
その他の特記地区	所在地	面積(ha)	整備の方向
平城・相楽ニュータウン	精華町・木津町・奈良市	610	住宅整備と併せて都市的サービス施設等文化学術研究地区の機能を支援、補完できる施設の整備

### 原田町長が6期目初登壇(2面)

6面 町議会後職人事決まる  
6面 62年度の「町政協力員」  
3面 新田辺駅前整備本格化  
6面 災害に備え体制を強化

6面 町民総体開会式に40人  
6面 19日から手話教室開催  
7面 一般健康診査「実施」  
8面 献血の事業日程決まる

### 町の人口

昭和62年5月1日現在  
( )内は4月1日現在

男	22,527人 (22,348)
女	22,910人 (22,762)
計	45,437人 (45,110)
世帯	13,300世帯 (13,029)
=4月中の異動=	
出生	36人
死亡	20人
転入	525人
転出	161人

町の木 南京はぜ  
町の花 ひらどつつじ

### まちのびいき

4/22日 「田辺町の歌」決まる  
約70点の応募作品から佐藤純さん(左)の歌詞を選出。伸びゆく田辺町にふさわしく、だれにでも親める曲として好評。

4/26日 町長・町議会議員一般選挙を執行  
統一地方選挙の最後を飾る町長、町議選で町長に原田喜代次氏(左)が6期連続当選。町議会議員は24人を選出。

4/28日 田辺共同作業所で「花まつり」開催  
開所2周年記念行事として通所生やボランティア約80人が参加。ゲームや歌、劇などを披露し交流を深める。

5/1日 町消防本部が非常緊急呼出し装置を導入  
同システムの設置により連絡の所要時間が従来の4分の1と短縮。非常時での威力発揮に期待。

5/2日 町民茶つみの集い開く  
住民のみならず、町特産の玉露づくりに関する理解を深めていただくこと。今年で12回目。主婦や親子連れなど約100人が参加。

5/6日 原田喜代次町長が初登壇  
役場庁舎前エントランスで職員ら約10人に迎えられて原田町長が初登壇。今後の抱負と職員への訓示を述べ新しい町政がスタート。

5/10日 木津川河川敷で水防訓練を実施  
消防団員ら約20人が参加し、水害を想定した訓練を展開。機敏な訓練活動で本番に備える。

5/13日 62年第2回町議会臨時会開会  
議長に市田富雄氏(左)、副議長に中西稔氏(右)が就任し、監査委員には古林弘文氏(左)を選任。各常任委員、正副委員長も選出され議会構成が決定。

# 6期目の町政スタート

## 原田町長が初登庁

### 「着実に町づくりを推進」

六期目の町政を担当する原田喜代次町長が、五月六日初登庁しました。五月晴れのこの日、午前九時に役場庁舎前に到着、玄関で大門正和、山本幸男両助役、田邊一収入役、吉山勝平教育長をはじめ住民のみならず町職員約五百十人に出迎えられました。

住民代表と職員がそれぞれ、員を代表して大門助役が花束を贈ったあと、町職「殿しい選挙戦を長年の経



町職員らに出迎えられ、住民代表から花束を受け取る原田町長

験と町を愛する心によって、住民の幅広い支持を受けられた。今後四年間、選挙公約に基づいて住民が住んで良かったという町づくりを進めていた。職員も一丸となつて職務に励み、心構えを伝えました。

このあと、町コミュニティホールで開かれた部課長

## 日本国籍の取得

### 届出期限は今年末

改正国籍法が昭和六十年一月一日に施行され、日本人の子で一定の条件を備えている外国人は法務大臣へ届け出ることで日本国籍を取得することができ、この届出期限は今年末までである。

届出により日本の国籍を取得できる場合はいつかは、六十二年十二月三十一日までで希望される方は、この届出を希望される方は、早目に法務局、または町民生活部住民課(三三二一)まで。

## 幼稚園児の保護者対象に 就園奨励費または 保育助成金を支給

町教育委員会は、町内に在任し、幼稚園に就園する子どもをもつ保護者を対象に次の範囲で「就園奨励費」または「保育助成金」の補助金を支給します。

町教育委員会は、町内に在任し、幼稚園に就園する子どもをもつ保護者を対象に次の範囲で「就園奨励費」または「保育助成金」の補助金を支給します。

## 議長に市田富雄氏

### 副議長には中西稔氏

昭和六十二年第二回田辺町議会臨時会が五月十三日開かれ、議会の正副議長、常任委員会の構成などが行われ、議長には市田富雄氏、副議長には中西稔氏、議員には中西稔議員、古林弘文

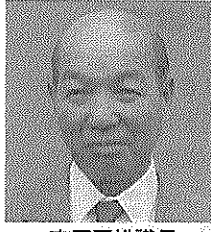

市田富雄議長

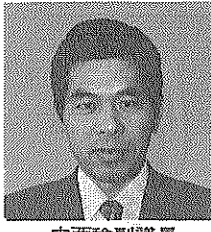

中西稔副議長

## 町議会の構成

- 委員長 ○副委員長
- ▲常任委員会▼
- ▲総務常任委員会 ●井上薫、○塚本一夫、市田富雄、小田孝信、中村三和、古林弘文
- ▲文教厚生常任委員会 ●小林弘、○金井かしよ、岡本嘉治、小西源吾、巽素雄、松本耕治
- ▲産業水道常任委員会 ●上田登、○滝山政治、岡本茂治、中西稔、橋本享

## 新しい法律

### シリーズ(3)

新しい法律である「地域改善財政法」と旧法の最も大きな違いは、法律の名称にあります。

旧法の名称は「地域改善特別措置法」。「同和地域」を改善するための特別措置法という意味がこめられ、それなりに目的を簡潔に明示した名称でした。

それにくらべて、新しい法律の正式名称は「地域改善特定事業に係る国の財政上の特別措置に関する法律」と非常に長い名前がつけられています。

この新しい法律制定に先だって、昨年十二月に地域改善対策協議会(政府の同和問題協議機関)から政府へ意見書が出されています。

その中で「同和問題の今日的課題として、自由な意見交換ができる環境づくりが必要であり、国民の理解を高めることが重要である」と提言されました。

そのため、新しく制定される法律は、誰にでも親しみやすく、事業の目的で一目で簡単にわかるようなものが期待されていました。

ところが、実際に制定された法律は、長い名前になじみにくい名称の法律でした。

その原因は、これまでの同和対策をかえりみて、新しい視点から事業をすすめるという立場を強調した点です。

第二には、法律の目的を明らかにすることに主眼がおかれたことによるものです。

第一の点に関しては、昭和四十年に同和対策審議会答申が出され、これを受けて同和対策事業特別措置法が、続いて地域改善対策特別措置法が制定された。

## 床ずれ防止マット

### など41点町に寄付

「寝たきりのお年寄りに役立つ」と、山本幸男町長が町役場を訪れ、床ずれ防止マットやクッションなど、十四本のチェアを町に寄付されました。

山本さんは、寝たきりだったと床ずれを防ぐため、父の故郷に「お年寄りの世話を養母のきぬさき」を譲り、町では、この床ずれ防止補助金を老人訪問指導事業で活用し、二年間、ご希望の方に無料で貸し出し、床ずれを防ぐために活用されています。

二、三時間おきに左一郎さんの体の向きを変えるなど、マットを買ってあげようと思っていた矢先四月二十二日に病気でなくなられたこと。

天正地区の山本さん

# 地域と行政のパイプ役

## 町政協力員 決まる 連絡協会長に下津氏

62年度

町政協力員一各區・自治会の代表として住民のみならずと行政を結ぶパイプ役です。今後一年間、地域の意見や要望を集約して、町行政

### 町政協力員一覧表 (敬称略)

区・自治会名	氏名	電話	区・自治会名	氏名	電話
松井	吉岡 弘嗣	2-2543	草内	奥西 彦治	2-2036
西八	守本 秀和	2-2985	飯岡	米田 五男	2-3846
東林	藤本 貞男	2-2421	高木	和田 正勝	2-1153
岡村	小山 嘉昭	2-0710	同志社住宅	星名 倫	2-9052
三野	奥西 次男	2-1620	二又	井辻 吉信	2-0746
健康村	山田 光男	2-0519	山本	中川 元邦	2-3366
健康ヶ丘	沢井 俊和	2-2845	山崎	中川 平	2-3156
松井ヶ丘	大崎 宏	3-3169	出垣内	林 成晃	2-0392
大住ヶ丘	佐藤 禮治	2-5398	江津	木原 昭広	2-0764
新	赤井 昭二	2-1432	宮ノ口	井上 市夫	2-1047
田辺	安岡 正夫	2-1602	南山東	中川 多平	2-1159
一休ヶ丘	濱北 柳	2-8790	南山西	水山 春男	2-1903
新田辺東住宅	篠下 徹一	2-2514	多々羅	田中 武雄	2-2731
新田辺西住宅	森岡 傑	2-6237	普賢寺	中川 重三	2-2703
河原	安田 盛一	2-1499	水取	里中 勝	5-0011
府興	森村 太一	2-1479	打田	向井 政治	5-0070
府宮住宅	下津 康三	2-6366	高船	中川 健司	5-0400
新興戸	山村 和司	2-3076	天王	井辻 義次	5-0305
東	上村 久夫	3-3121			

の運営にご協力いただく町の本年度の役員は次のとおり  
政協力員のみならずが決まりました。  
各地域の町政協力員は別  
表。町政協力員連絡協議会 平(南山東) 幹事 吉  
▽会長 下津康三(府宮) 司(新興戸) 向井政治  
(打田)  
▽副会長 中川多  
▽幹事 吉

## 川 防 賀 新 しい 防 災 樋 門 設 置 下 流 へ の 水 量 調 整 を 図 る

京都府により府営田辺町り防賀川の内外水排除を行う。月号参照) 地の北側で進められていた 防賀川の新防賀樋門が、こ のたび完成の運びとなりま した。

この樋門は、府が昭和五 十六年から進めている同川 の改良工事の一部で、設置 箇所は防賀川、馬坂川、幹 線排水道のほぼ合流した地 点、木津川が増水し、同川 の神矢樋門が閉められた場 合、三河川の合流した防賀 川下流が増水するため、そ の水量調整と防災のために 設置されたものです。 また、神矢樋門が閉鎖し た場合、一方でポンプによ

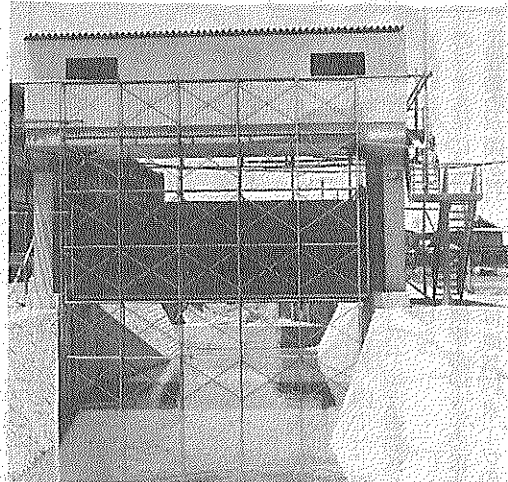

防賀川下流の水量調整のために設けられた新樋門

り防賀川の内外水排除を行う。月号参照) 地の北側で進められていた 防賀川の新防賀樋門が、こ のたび完成の運びとなりま した。この樋門は、府が昭和五 十六年から進めている同川 の改良工事の一部で、設置 箇所は防賀川、馬坂川、幹 線排水道のほぼ合流した地 点、木津川が増水し、同川 の神矢樋門が閉められた場 合、三河川の合流した防賀 川下流が増水するため、そ の水量調整と防災のために 設置されたものです。 また、神矢樋門が閉鎖し た場合、一方でポンプによ

## 豊かな都市機能めざす

### —新田辺駅西側区画整理事業— 外観が整いはじめる

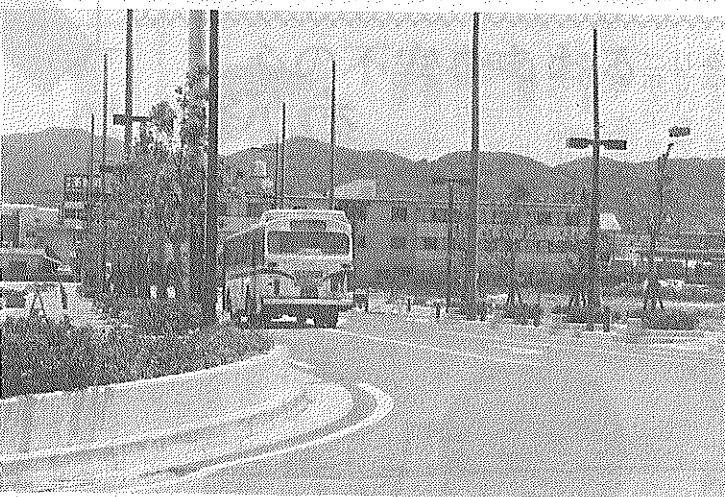

道路、街路灯、植栽などの整備が進む新田辺駅西側

町が近鉄新田辺駅西側の 十六・三秒を対象に、昭和 五十八年から工事を進めて いた「田辺地区特定土地区 画整理事業」が、地権者の 方々をはじめ地域のみなさ んのご理解とご協力により 外観がほぼ整いはじめまし た。 同事業は、新田辺駅西側

を町の表玄関にふさわしい 町並みに再開発しようとして、 五十七年に区画整理事業認 可を受け六十五年度内の完 成をめざしているもので、 現在急ピッチで工事が進 行。総事業費は三十五億一 千五百万円です。 国道三〇七号線北側では 区内を走る都市計画道路

や街路灯、植栽などの整備 が進み、面整備の進捗は三 〇七号線北側で八十 〇と進んでいます。 三〇七号線以南でも六十 一年度から工事に入り、五 四ののうち一・四秒が造 成を終えています(同二十 六秒)。 来年十月に迫った京都国 体までには、現在の新田辺

駅舎を北へ約八十メートル移動、 橋上駅舎となるほか、バ ス、タクシーが乗り入れ、 緑を十分に取り入れた住民 のみなさんの憩いの場となる 五千九百平方メートルの駅前広場 として姿を現わします。 同区域を南北に縦断する 都市計画道路「新田辺駅前 線」(延長六百二十四メートル、 幅員十六・十八メートル)の整備 にもない、五月十一日には 南都銀行田辺支店も三〇 七号線の北二十五メートルに新築 移転。三〇七号線南側でも 一部民家の移転がはじま っています。 今後は二方所の児童公園 の整備を進めるほか、六十 三、六十四年には同事業で 家屋移転約六十戸のうち半 数をこす三〇七号線北側の 移転が集中します。さらに 三〇七号線が現在の幅員か ら二倍の十六メートル(歩道 と車道の完全分離)に整備 され、これが完成すると現 在の同線の混雑はかなり解 消されることとなります。 同地域が、自然と調和し た魅力ある豊かな都市機能 を備えた街なみに整備され ると、南山城地域の商業・ サービス業務の中心になる ものと期待されています。

## 工業統計調査のPRに ポスターを募集!!

昭和六十二年工業統計調 査及び工業実態基本調査の 円滑な実施を図るため、本 町で製造業を営む事業所向 けに広報用ポスターを作成 して調査の実施をお知らせし ます。 ようと次のとおりポスター

の募集を行います。 なお、応募作品は、同調 査に対する理解を深め、そ の協力が得られる内容のも のでかつ発表表のものとし ます。 ●ポスターの規格

- ①用紙の大きさはたて五十 九センチ、横四十二センチでたて長 に使用②使用する色は四色 以内③図案には「通商産業 省」「工業統計調査」「工 業実態基本調査」「昭和六 十二年十二月三十一日」の 文字を必ず記入④ポスター 裏面には「住所、氏名、職 業(学生の場合は学校名、 学年)」を必ず記入

- 応募期間 六月二十五 日(当日消印有効)まで
- 応募先 町役場総務部 企画財政課(田辺町田辺 町八十八)に応募してください
- くわしくは、町総務部企 画財政課(☎三一一二二) へお問い合わせください

## 食 改 だより 母と子の料理教室

地域の食生活の改善に取 り組んでいる食生活改善推 進連絡協議会(食改)で は、今年も夏休みを中心に 料理を通して親子のふれ 合いを深めていただくう ち、母と子の料理教室」 を開催します。

ニューの選び方や調理方法 などをアドバイス。家庭と はひと味違う料理が楽しめる と好評です。 夏休みの楽しいひととき を、親子で手づくり料理に 挑戦されてはいかがでしょうか。 同教室の開催を希望され る場合は、子ども会や育友 会、婦人会などの団体でお 願いします。 なお、開催日時や場所、 料理メニュー等については 申し込み窓口、食改事務局 (民生部保健課)でご相談 ください。 くわしくは、町民生部保 健課(☎三一一二二)へ お問い合わせください。

表 札  
ゴム印  
実認印  
竹村印判店  
国鉄田辺駅西行200m  
☎②1427

民間車検工場  
地 元 業 者  
自動車工業  
田辺町関屋46-1  
☎(2)2179

宅地建物取引業  
宅地造成  
分譲住宅  
業者  
南都住建  
同志社校門入口  
☎3-3536代

治 正 宇 治 茶  
舞妓の茶  
田辺町普賢寺  
TEL ②0256(代)

茶問屋  
今村芳翠園  
田辺町田辺  
田辺二〇〇一八

# 一人を訪ねて

☆13☆

## 久村 哲さん(薪)



### 町体協の新会長

#### スポーツ振興に情熱

今月の「この人」は、プログラムの検討、役員このたび町社会体育協会、の構成、住民への呼びか会長に就任した久村哲さんと奔走した。

「スポーツと町を愛する高校時代に野球部に入る気持ちは一層」。以部するなど根柢からのス米一貫して同協会の運営環境啓発キャンペーンを行う。

久村さんの本業は繊維会社の経営。忙しい仕事の隙を縫って、ポイスカウト田辺第一副委員長も務める。この六月七日には環境週間にあわせ、甘南備山で植樹したあと近鉄新田辺駅周辺で環境啓発キャンペーンを行う。

さらに、町ふるさと産品開発委員会委員長として、地場産品の振興につながる産品開発に力を注いでいる。

久村さんの行動範囲は広い。「こうして好きなことが出来るのも家族、従業員、各団体のみなさんのおかげ」と周囲への感謝の気持ちを忘れな

町社会体育協会のハンドボール部は、六十二年京都国体の会場決定を契機に五十九年十二月に同好会が組織され、その中心が中心となって六十二年七月に部が発足しました。

ハンドボール部は、来年に控えた京都国体の啓発と会員相互の親睦、技術の向上が目的。毎週月曜日午後六時三十分から八時まで田辺中学体育館で練習、部員たちのかけ声で活気に満ちています。

比較的浅く、一九二四年に十人制ルールが、一九三四年に現行の七人制ルールが定められた。

この競技の最大の魅力は、何となくも爽快なシュートです。いくつかのパスがつながり、シューターとゴールキーパーの対一の戦いに奪い合い、パスやドリブルでボールを進め、相手のゴールヘシュートし得点を競うゲーム。「走」「跳」「投」「捕」という人間本来もっている極めて自然な動きを基礎に組み立てられています。

この競技の最大の魅力は、何となくも爽快なシュートです。いくつかのパスがつながり、シューターとゴールキーパーの対一の戦いに奪い合い、パスやドリブルでボールを進め、相手のゴールヘシュートし得点を競うゲーム。「走」「跳」「投」「捕」という人間本来もっている極めて自然な動きを基礎に組み立てられています。

「一人でも多くの人に参加を呼びかけ、来てよかったと思っただけの事業を行いたい」と抱負を語る。

六十二年京都国体への取り組みは「住民総参加が基本。それをどのような形で実現するかが課題です」。

趣味は釣り。好きな言葉は、スポーツを通して胸に刻み込んだ「ネバ・ギブ・アップ」そして「人との出会いを大切に」。この言葉に久村さんのお人柄がうかがえます。

部は六十二年八月に府社会人リーグ(四部)に登録、成績は五勝五敗と二年目にしては満足できる成績を残しました。

現在のハンドボール競技人口は、世界で七百万人。競技種目としての歴史は比

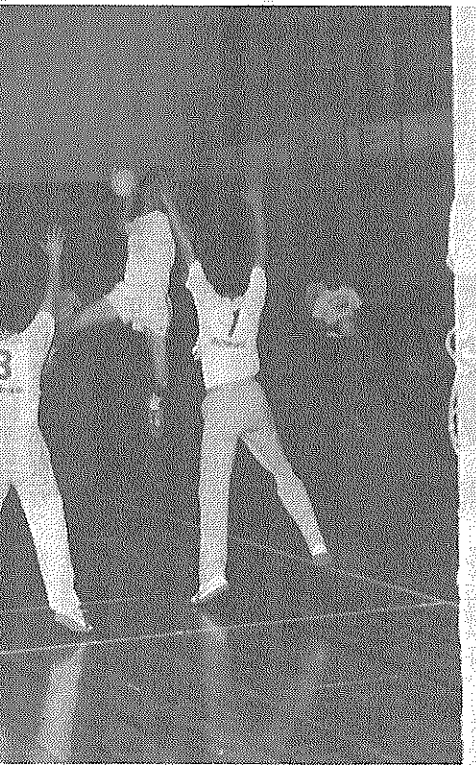

田辺中学体育館で定期練習に汗を流すハンドボール部員

## みんなのひろば

### ぶらりわが町

#### ③ 寿宝寺

近鉄三山木駅を下車して府道生駒井手線東に五分ほど歩くと寿宝寺がある。昔は「山本の大寺」と称せられ、七堂伽藍を備えた大きい寺であった。

開基は文武天皇の慶雲元年(七〇四)と伝えられ、弘教渡来後の比較的早い時期の建立である。もともと同寺は木津川の近くにあり、度々川の氾濫により被害を受けたので、約三百年ほど前に現在の地に再建されたと伝えられて

この観音立像は昭和二十五年八月二十五日に重要文化財に指定され、河内藤井寺の観音、大和唐招提寺の観音とともに、わが国の三大千手観音としてつとに有名である。

同寺の東に五十九年まで鶴沢の池という中萩名月の名所があったが、現在は地元住民のコミュニティの場として「山本橋造改善センター」が建てられている。

また、同寺の入口近くに「山本駅跡」と大書した石碑がある。「駅」とは、天明天皇の和銅四年に新設された「都亭駅」のことである。当時の交通関係をつかさどる行政機関の一つであった。山本駅の他には相楽郡の岡田駅、河内国交野郡の楠葉駅などが設けられた。

石碑がある。「駅」とは、天明天皇の和銅四年に新設された「都亭駅」のことである。当時の交通関係をつかさどる行政機関の一つであった。山本駅の他には相楽郡の岡田駅、河内国交野郡の楠葉駅などが設けられた。



境内と「山本駅跡」の石碑

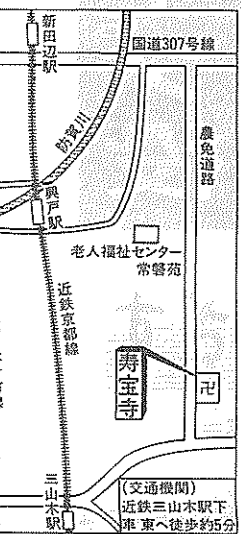

長男「佳宏」が、元気な産声をあげて生まれたのは五十九年八月十三日。二千五百三十とという標準以下の体重で生まれたこともあって、子育ての難しさに戸惑いながらも、生まれてからも二年と十カ月がたとうとしていきます。今では家族の中心、すくすくと育ってくれたことに感謝しています。

昭和59年8月13日生

**河村 佳宏ちゃん**  
豊と桂子さんの長男(薪)

**わが家のアイドル**

佳宏は絵本が大好きで、特に電車や自動車のことは子どもなりに自信を持って話してくれます。天気の良い日には、すべり台やジャンケルゲームに登っては「ヤッホー」と大きな声で叫んだり、大好きな三輪車を

思っ存分乗りまわして帰ってきます。

でも、ちょっとばかりはかしがりで、それでいてワンパク者の佳宏です。将来は人を思いやる心を持ち、みんなから信頼されるようなたくましい人になってほしいと願っています。

**ゆっくり走ろう田辺町**

集中車検システム

ガソリン・灯油・軽油・事故車急援  
車検・钣金・塗装

おクルマのご相談はぜひ当社に

各種クレジット取扱い店  
東京海上損害保険代理店

田辺町多々羅 ☎2-0201(代)

株式会社 **田辺自動車**

産地直口のお食事どころ

**雌鳥**

今珍らしく香ばしい特選地飼鳥

すき焼きに **普賢寺香珍**  
ぶげんじこうちん

同志社西門南(府道沿)  
ちきんはうす **佐々木**  
(旧佐々木農場) 2-0436  
3-2076

信頼の心を21世紀へ

ワープロサービス  
OA 機器  
法令用紙  
ファンシー商品  
文具・事務用品・スチール家具

**大栄**

近鉄新田辺駅前  
☎2-9473

御婚礼予約受付中

**CHUSHIN SANJO**  
THE SENSEI MANSION TRADITIONAL RESORT FOR URBAN LADIES-GENTLEMEN

緑のホテル **中心山荘**  
TEL 2-2248

記念品・内祝・引出物・粗供養

ギフトショップ **ホリタカ**

良い品をより安く  
親切に

お電話を頂ければ  
すぐにお伺い致します

田辺町松井  
☎2-3518(代)

# おもしろいおもしろい 南大女子 田辺の未来

# 田辺の未来

## 町合併35周年 記念作文

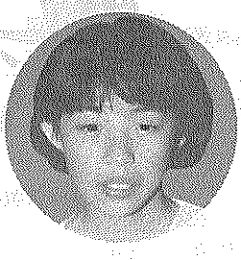

本尊は等身木造の十一面千手観音立像。浅い衣文の刀法に藤原中期の様式を示し、左右の脇手はそれぞれ五百あり、その手にことごとく目を印している。その顔は温雅に満ち、見る者

私は、田辺町に住んでま... だ六月月しかたっていませ... ン。だから、この田辺町の... 事もあり知りませんが、... 今年の夏休みに田辺町めぐ... りをして、松井ケ丘や大住... ケ丘を見て、家も道も広い... それと道幅がせまいと、... 本を借りに行くのも少しも... 「行きたい」という気持ち... を買いに京都の四条に行か...

「住みよい町に」  
田辺東小6年 前川真有美

になりません。今は、一カ... 所しかない公民館をもっと... 増やしてほしいです。一カ... 所しかない、遠い所はと... ても不便です。私が前住... でいた所は、コミュニティ... センターがありました。み... んなが気軽に図書館の... 西側にバスターミナルが... 出来たり、これから田辺... からもしないように気をつ... けます。住民の一人一人が

よい、いい町になると思... ますが、駅前のように自転... がいっぱい止めてあり、ゴ... ミや空きカンがちらほら... いると、まだすみよい町... は言えません。... そういふ事をなくすため... には、一人一人が近い所... に、一人一人が近いうち... 自販機を置くと思わずに... 「遠くても、さちんとさ... れいに駐輪する」という気... 持ちは持たなければならな... いし、自分の町を大切に思... わなければいけないのでは... ないでしょうか。

男の人が空きカンを拾っ... てるのを見ました。私は、... 拾って歩くのは、少しはず... かしい気持ちがあるのだ... きませんが、拾うような... ことはしてほしくないし、こ... れからは、みんなが、こ... れからは、みんなが、こ... れからは、みんなが、こ...

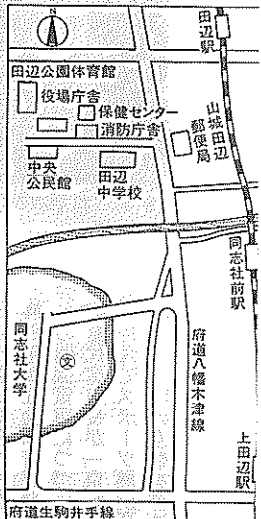

## 心の不安をおおる 灵感商法にご注意

各地で被害相づく

最近、「家族の不幸が救...」

「改まる」「変わる」こ... とを意味します。年齢と... ともに卵巣機能が衰え始... め、消失する、つまり閉... 経を境に女性が成熟期か... ら老年期へ移行変わって... いく時期を更年期とい... います。

更年期に入ると、卵巣... の機能の衰えから次第に... 排卵が起きなくなり、月... 経周期も狂い始めます。... 人によってはある時まで... は全く規則的なのに、突... 然止まるということもあ... ります。

日本の女性の閉経年齢... は、四十八歳をピークに... 四十五歳から五十歳くら... までが最も多く、更年期... の長さはおよそ半年から... 二、三年といわれています。... 更年期の年齢は初潮... 年齢と特に関係ありませ... んが、出産回数の多い人... は遅くなる傾向がありま... す。

ところで、更年期「症... 状」と更年期「障害」を... 同じように使っている場... 合がありますが、生理的... にその時期特有の現象や... 症状があるのは当然で...

①「手相」「姓名判断」... 「印相」などをみてあげる... と家庭を訪れ、「字面が悪... い」「手相や印相が悪い」... などといった不安や心の弱... みにつけ込み、印鑑などを... 強要販売するのが特徴とな... っています。

②この商法では、印鑑の... 販売に始まり不安をおおる... ことにより、つばや多宝塔... など次々に高額商品の販売... していきます。

③「一括払い」と現金一括払い... 果がない」と現金一括払い... を強要し、クーリングオフ... 法による被害が増加し... 被害を防ぐには...

④最初の誘いや訪問のと... きに、だれが何の目的で訪... れたのかを確かめ、相手... あいまいな時や必要のない... 時はキッパリと断る。

⑤その場での契約し現金... を渡すのは避け、家族や友... 人にも相談する。

⑥預金通帳や印鑑などを... 見せたり渡したりしない。

⑦契約後、早ければ解決... しやすいので疑問があれば... すぐに専門家に相談する。

## 保健婦メモ

その⑨ 更年期②

す。それが非常に強く、... 日常生活に大きな支障を... きたす時のみ「障害」と... いうべきです。

更年期「症状」に神経... 質になればなるほど少し... のことを大げさに感じ、... 本物の障害に作り上げて... しまうということもあり... ます。更年期は生理的に... 通過する一時期で、正し... くこれに対応することが... 重要です。更年期は女の... 秋しかしこの時期をう... まく乗り切つて、豊かな... 熟年へ旅立ちたいもので... す。

## 新国民年金

「新国民年金」では 振替加算の制度も

昭和六十一年四月一日... の国民年金法の改正で、... サラリーマンの無職の妻... にもすべて国民年金に加... 入することになりました。... したが、六十一年四月... 一月一日に六十歳に近い人... は、国民年金の加入期間... が六十歳までですから、... 加入期間がわずしかあ... りません。

この場合、当然... 年金額も少ないものにな... ってしまう。そこで... このような方のために振... 替加算という制度があり... ます。

この加算金額は生年月... 日によって異なり、六十... 一年四月一日現在五十九... 歳の人は、年金額に年額... 十八万六千八百円が加算... されます。

加算額は年齢が低くな... るほど金額が少なくな... り、六十一年四月一日現... 在二十歳の人は年額一万... 二千五百五十円となりま... す。

これは、六十一年四月... 一日現在で六十歳までの... 期間が長くなれば、本人... 自身の年金加入期間が長... くなるため年金額も多く... なります。すなわち、振... 替加算が少なくなる仕組... みだからです。

**田辺金融会**

京都銀行田辺支店  
京都銀行大住支店  
京都信用金庫田辺支店  
京都信用金庫三山木支店  
京都相互銀行田辺支店  
南都銀行田辺支店  
南都銀行三山木支店  
南都信用金庫田辺支店  
南都信用金庫大住支店  
京都中央信用金庫田辺支店  
伏見信用金庫田辺支店

いばら漢方薬局

漢方をよりよく  
より多くのの人に

近商ストア東  
近鉄新田辺駅前  
TEL 三 五八四八

改増築110番

あなたの住まい  
のご相談は

田辺改増センター

山本  
TEL 3-5654

測量 調査 計画 設計 登記

牧草コンサルタンツ株式会社

(旧称 牧草測量)

田辺町東・法務局前

TEL 07746-2-4611(代)

企業の繁栄は  
とのコミュニ

利益先取り高いは  
れている。今はパ  
スの時代。アクシ  
ロニックシステム

スピーディ

法人税・所得  
相続税・その

TEL  
岡井宇一  
税理士

# 水防訓練 防災パト

# 災害に備えて

## 機敏な活動を展開

### 万全の防災体制を強化

昨年七月、南山城地方を中心につけ崩れなど大被害をもたらした集中豪雨は、また住民のみなさんの記憶に新しいことと思います。今年も梅雨・台風シーズンを前にして豪雨などの出水被害に備え防災体制を強化しようとして、十日、町消防署、町消防団が中心となり「水防訓練」を実施。二十五日には原田町長ら関係機関職員四十人が「防災パトロール」で危険箇所を見回りました。

水防訓練は、草内の木津と、団員らはさっそく訓練を迅速に開始し、本番での出動に備えました。川左岸河川敷を会場に、消防開始。被害想定に基づいてその人が参加。原田町長、豊田場の状況に応じた水防工法府田辺地方振興局長ら関係者を披露しました。者約三十人が見守るなか、この日は、府南部に大雨で、機敏な訓練活動が次々と展開されました。はじめに原田町長が「昨年の南山城地方の災害を教訓にし、平素から地域の防災につとめてほしい」とあいさつ。つづいて、田邊消防団長から訓示や注意をうけたあ

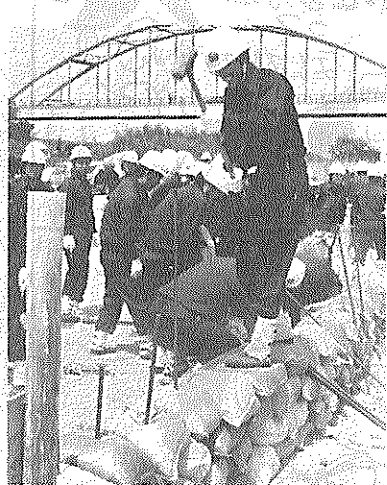

水防工法で手際よく作業を行う消防団員

を迅速に開始し、本番での出動に備えました。

一方、二十五日には、原田町長をはじめ関係機関職員約四十人が出席し町内の災害発生が心配される危険地域四カ所の「防災パトロール」を行いました。現場視察のあと、消防本部二階講堂で災害発生時の未然防止や被害発生時の対応策などについて調査結果を検討し、災害に備えた地域防災のあり方を協議。防災体制の強化につとめまし

#### 田辺町消費生活物資調査表

品目	規格	単位	平均販売価格(円)	
			5月	4月
小麦粉	薄力粉	(1kg袋)	202	200
食パン	普通品スライスしたもの	1斤	147	154
牛肉	ももき用中肉	100%	349	357
豚肉	もも肉(中肉)	100%	169	166
鶏卵	白色Mサイズ(パック入り)	10個	148	136
キャベツ	—	1kg	178	105
サラダ油	パック入り	700%	299	337
砂糖	上白糖ポリエチレン袋入	1kg	254	254
洗剤(洗たく用)	粉石けん	2.4%	787	803
	合成洗剤	2.4%	825	887
灯油	店頭渡し	1缶(18リッター)	777	727
	配達		796	742

(注) 調査結果は、消費生活モニターが日常買物に利用する町内店舗の平均価格で町の平均価格ではありません。

# 京都国体



## 集団演技 田辺音頭を披露

### 新調した衣装で初練習

八月のリハーサル大会を間近に控え、町総務部国体室では、婦人による踊りを集団演技として加え、同大会を盛りあげようと準備をすすめています。集団演技は、全国から訪れる選手や役員などの



新調された浴衣で鮮やかな踊りを披露

約二百人が取り組み、大会関係者に優雅な踊りを披露しようと今年二月から日夜練習に励んでいま

また、曲にあわせた振り付けは、府体育協会スポーツ講座部長の津山カツさん(名)によって同時期に考案。このほど踊りに使われる衣装も新調し、リハーサル大会及び本大会には鮮やかな踊りが披露されます。なお、浴衣は、緑豊かな田辺町のイメージにふさわしい緑に、木津川の流れと伸びゆく田辺町を象徴する白のストライプが見事に調和されています。さらに、婦人の踊りに使われる「田辺音頭」は、長年にわたり住民のみなさんに愛唱されてきたもので、本町の名誉町民、故村田太平氏が作詞。田辺の名所旧跡を風情豊かに表現し、現在も歌われています。

六十三年度京都国体を控えて第二回町民総合体育大会(町社会体育協会、町教育委員会主催)が、二十四日を初日に田辺中学校グラウンドで開催されました。本大会は、広く町民にスポーツの振興を図り、相互の交流と親睦を深めることを目的としており、開会式には町体協所属の十四全種目のクラブ員、大会関係者約四百人が参加しました。京都国体のシルホルグ末来君のマスケット人形を先頭に入場行進を行ったあと柳田正廣社会体育協会副会長の開会宣言に基づいて原田喜代次町長が「京都国体を控えてスポーツ熱が高まる中、互いの友情を深め

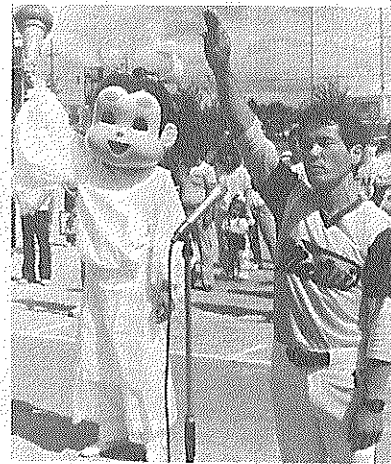

力強く選手宣誓を行い健闘を誓う中原隆美選手

一休寺霊苑指定  
甘南備寺霊苑指定

石碑・庭園石・石垣  
建築石材加工

石幸江守石材店

田辺町南里2  
☎ 2-0450

起源宋代(鎌倉)から九〇〇年  
「からだのいのち・こころのいのち」  
に、淡だち茶の湯  
抹茶のようにあわだてて、  
みどりのしろい淡だちを飲む。

煎茶道・円茶流

新徳兵衛

田辺町打田 TEL ⑤0421

TOYOTA  
DAIHATSU

指定サービス工場  
上村自動車

TEL 2-0176(代)

きょういちや

三山木駅前 TEL: 07746-2-0243

卒園・入学  
のお写真は  
当スタジオへ

田辺富士写真店

近鉄新田辺駅東住宅地北東角  
TEL 2-3062

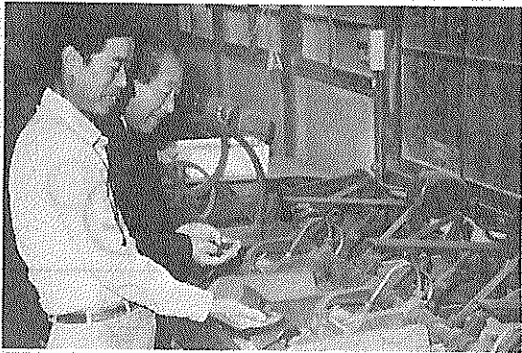

さわやかな初夏の風を背に

新芽の感触を楽しむ

第12回町民茶つみの集い

高級玉露の産地を深く認識してもらおうと町が町農協、町茶業青年団の協力を得て同集いを開催。五月晴れに恵まれた茶畑にはあかねだすきの摘み子スタイルも。(5月2日)

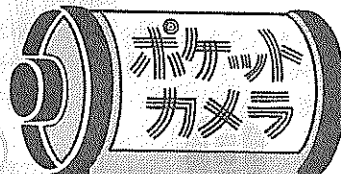

あこんなことがありましました

万一に備えて 新庁舎で初の消防訓練 火災発生時を想定

庁舎3階の湯わかし室から出火したとの想定で避難訓練。来庁舎の方の確認徹底や重要書類の運び出しなど高層建築物での初期消火や避難誘導などを点検。(5月22日)

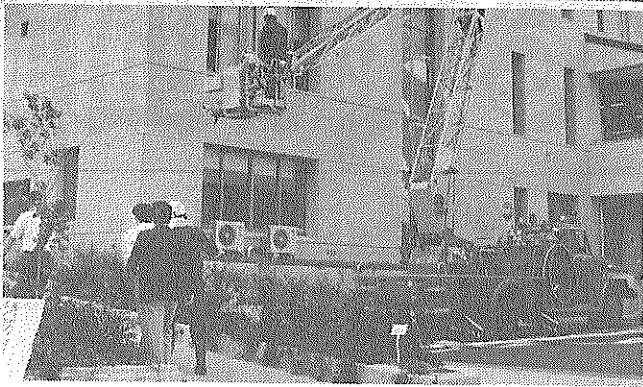

輝け「玉露日本一」 出品茶づくりに励む 玉露生産農家25軒を激励

昨年の関西茶品評会で農林水産大臣賞に輝く出島良尚さん(51)宅をはじめ、原田町長が茶農家を訪問。今年も日本一の座を獲得してくださいと激励しました。(5月23日)

児童手当を受給されている方は、毎年一回六月一日から三十日まで「児童手当現況届」を町民生部福祉課へ提出していただくことになっていきます。この届けは受給者の前年の所得状況、養育状況及び受給者の方の被用者であるか、被用者以外の方であるか毎年一回六月一日の状況を確認し、その年の六月から引き続き児童手当の支給を受けることができるか

お済みですか「現況届」

改正された児童手当制度

2番目の子供も対象に

最近、消火器の訪問販売に伴うトラブルが急増しています。「消防署から来た」と「消防員らしい服装で」を認めることができません。消火器を設置し、点検を受けることは非常に望ま

一般家庭を狙う！ 消火器の悪質訪問業者

巧みな手口で販売する者、または「消火器の点検に来た」と言って高額を請求したりする者など一般のご家庭を狙う業者が増えています。消火器を設置し、点検を受けることは非常に望ま

満40歳以上の方に「一般健康診査」を実施 健診は、現在の健康を知るバロメーター。町民生部保健課は、満40歳以上の男女で勤め先で定期健診のない方、農業・自営業などで健診を受ける機会がない方及び家庭の主婦、お年寄りの方を対象に「一般健康診査」を次のとおり行います。この機会に、ぜひ受診しましょう。

Advertisement for 'Tomimura' (トモミ屋) camera shop, featuring 'カメラ' and '写真撮影'.

また、被用者(サラリーマン世帯)と非被用者(自営業、農業等)とでは所得限度額が異なっていますので区別を明確にするため被用者の方については厚生年金の加入証明書を添付してください。なお、提出されないとい六月以降の児童手当の支払いは受けることはできませんのでご注意ください。

Advertisement for 'Shinobu' (伸びゆく) business partner services, including '経営パートナー' and '簿記'.



団体花づくりも活発に 田辺地区育苗ハウスで「仮植え」に20人が参加

団体の花マリーゴールドの仮植えがはじまり花づくり運動も本格化。リハーサル大会にあわせて開花させ、会場を花いっぱいにするのが意気込みみなさん。(5月15日)

日脳予防接種 8日から実施 町民生部保健課は、予防接種法に基づき、次のとおり日本脳炎予防接種を実施します。

Advertisement for 'Intopia' (インテリア) interior design services, including '店舗装飾' and 'クロス貼'.

Advertisement for 'Tomimura' (トモミ屋) photo studio, featuring '写真撮影' and 'カメラ'.



# 町政カレンダー

JUNE

6

日	月	火	水	木	金	土
	①	②	③	④	⑤	⑥
	成相(保セ9:00~11:00) 三種混合(保セ13:30~14:30) =生後24~48カ月の幼児	ツベルクリン(大住中13:30~14:30) 乳幼児学級(◎10:00~12:00) =豊かな子育てをするために	書教(◎9:30~11:30)	乳相(保セ9:00~11:00) 判定・BCG(大住中13:30~14:30) 花づくり講座(◎10:00~12:00) =朝顔の植え方	▷…表の見方…◁ 心相=心配ごと相談 乳相=乳幼児相談 老相=老人健康相談 成相=成人健康相談 書教=書道教室 茶教=茶道教室	心相(社会福祉センター13:30~16:00)
⑦	⑧	⑨	⑩	⑪	⑫	⑬
休日応急診療所開設(受付8:30~14:30) ろうあ者講座(◎10:00~16:00)=手芸教室 町民総合体育大会(田辺公園、大住小8:30~)=野球、軟式テニス、卓球の部	成相(保セ9:00~11:00) 日本脳炎(大住幼、松井ヶ丘小13:30~14:30)=満3歳児、満4歳児	3カ月児健診(保セ13:00~14:00)=62年2月生 日本脳炎(田辺小13:30~14:30)=同・茶教(◎12:30~16:00) 花づくり講座(◎10:00~12:00) =菊のさしめ植えつけ	日本脳炎(田辺東小、普賢寺小13:30~14:30)=同 書教(◎9:30~11:30) 料教(◎10:00~14:00)	日本脳炎(新小13:30~14:30)=同	日本脳炎(三山木小、草内小13:30~14:30)=同	高齢者人材養成講座(◎9:30~11:30)=地域づくりと人づくり
⑭	⑮	⑯	⑰	⑱	⑲	⑳
休日応急診療所開設(受付8:30~14:30) 町民総合体育大会(田辺公園10:00~)=野球	成相(保セ9:00~11:00) 母教(保セ9:30~12:00)=前期 三種混合(保セ13:30~14:30)=同	1歳6カ月児健診(保セ13:00~14:00)=60年11月生	日本脳炎(大住幼、松井ヶ丘小13:30~14:30)=同 書教(◎9:30~11:30)	3歳3カ月児健診(田辺保健所13:00~14:00)=59年3月生・老相(常磐苑13:30~15:00) 日本脳炎(田辺小13:30~14:30)=同 社会保険事務相談(福祉センター13:30~)	日本脳炎(田辺東小、普賢寺小13:30~14:30)=同 花づくり講座(◎10:00~12:00)=朝顔の仮植え 手話教室(福祉センター19:00~20:30)	心相(社会福祉センター13:30~16:00)
⑳	㉑	㉒	㉓	㉔	㉕	㉖
休日応急診療所開設(受付8:30~14:30) 町民総合体育大会(木津川運動公園ほか8:30~)=ソフトボールの部	成相(保セ9:00~11:00) 日本脳炎(新小、三山木小13:30~14:30)=同	3カ月児健診(保セ13:00~14:00)=62年2月生 日本脳炎(草内小13:30~14:30)=同 茶教(◎12:30~16:00)	離乳食実習(◎13:15~15:30) 書教(◎9:30~11:30)		献血(三山木福祉会館10:30~12:00、13:30~15:30) 9カ月児発達相談(保セ9:30~11:00、13:00~14:00)=61年8月生 手話教室(福祉センター19:00~20:30)	第2回救急講習会(消防本部講堂9:30~12:00)=救急処置法
㉗	㉘	㉙	㉚	㉛	㉜	㉝
休日応急診療所開設(受付8:30~14:30) 町民総合体育大会(大住中9:00~)=パトミンソンの部	成相(保セ9:00~11:00)		書教(◎9:30~11:30)	乳相(保セ9:00~11:00) 乳幼児学級(◎10:00~12:00) =基本的生活習慣の確立としつけ	手話教室(福祉センター19:00~20:30)	▷…表の見方…◁ 料教=料理教室 母教=母親教室 保セ=保健センター (☎3-2662) ◎=田辺中央公民館 (☎2-2552)

### 田辺町休日応急診療所

診療日 毎日曜・祝日と年末年始  
診療科目 内科・小児科  
受付時間 8時30分~14時30分  
※休日診療所については、町政案内電話(☎2-4444)にダイヤルしてください。

## あなたの「気持ち」を困っている人に

### 献血の輪を広げよう

#### 各地区の事業日程決まる

献血をする人が、年々増えていっています。しかし、血液が必要な患者も増えています。とほとんどかわりなく、このため、手術を延期しなければならぬ事態も過去に発生しています。

医療技術の進歩に伴って血液の需要はこれからもますます増加すると予想されます。これから暑い夏を迎えようとするこの時期、一年のうちで、最も輸血用血液が不足するのは、夏場です。

あなたも愛の献血にご協力をお願いします。街で献血車を見かけたら、ぜひご協力ください。

町献血推進協議会は、一年を通じて献血事業を行っています。六月以降は別表日程のとおりです。

時間はいずれも午前十時三十分から正午まで、午後一時三十分から三時三十分まで。

推進協議会の役員(敬称略)は次のとおりです。  
▽副会長 中川多平(三山木) 小泉茂(田辺) 平川京子(松井ヶ丘)  
くわしくは、町民生部保健課(☎3-11-22)へお問い合わせください。

### —昭和62年度献血日程—

実施日	実施場所
6月26日(金)	三山木福祉会館(午前、午後)
8月19日(水)	府営第2集会所(午前)、克巳建設(午後)
10月1日(木)	大住小(午前)、大住ヶ丘第1公民館(午後)
12月23日(水)	田辺町役場(午前、午後)
1月29日(金)	田辺区公民館(午前、午後)
2月24日(水)	農協普賢寺支所(午前、午後)
3月22日(火)	東田辺公民館(午前、午後)

### 移動図書館(かんなび号)巡回日程表

地区名	時間	巡回日
山西	1:30~2:20	9・23
山口	2:40~3:30	
山本	3:50~4:40	
新興戸内	1:30~2:20	2・16・30
草飯	2:40~3:30	
飯岡	3:50~4:40	
東住宅東	2:40~3:30	10・24
薪	3:50~4:40	
大住ヶ丘1丁目	2:40~3:40	3・17
大住ヶ丘3丁目	1:30~2:20	
西八・東林	2:40~3:30	11・25
松井	3:50~4:40	
府営田辺団地	1:30~3:00	4・18
室町	3:20~4:10	
松井ヶ丘	1:30~2:40	13・27
健康ヶ丘	3:00~3:40	
健康村	4:00~4:40	
多々羅	1:20~2:00	6・20
天王	2:20~3:00	
高船	3:10~3:50	
打田	4:00~4:40	

### 図書館だより

「新着図書紹介」II看護  
「新着図書紹介」II看護  
以前、女優の沢口靖子さん主演でテレビ放映されたもの。原作、著者が、「看だけの問題ではない。」と「護学雑誌」のレポート作成にあたり、働く看護職の取材を通して感じたことを物語化したものです。「人間愛は決して看護婦感動作品です。」