

◆町の人口◆
 昭和61年12月1日現在
 ()内は11月1日現在
 男 22,345人 (22,321)
 女 22,779人 (22,772)
 計 45,124人 (45,093)
 13,009世帯 (12,991)

37.1
 NO. 270

本報

発行と編集

京都府田辺町・総務部人事広報課
 京都府綴喜郡田辺町大字田辺小学辻40
 〒610-03 電話 (代表)07746(3)1122
 (月刊)
 昭和27年5月1日創刊

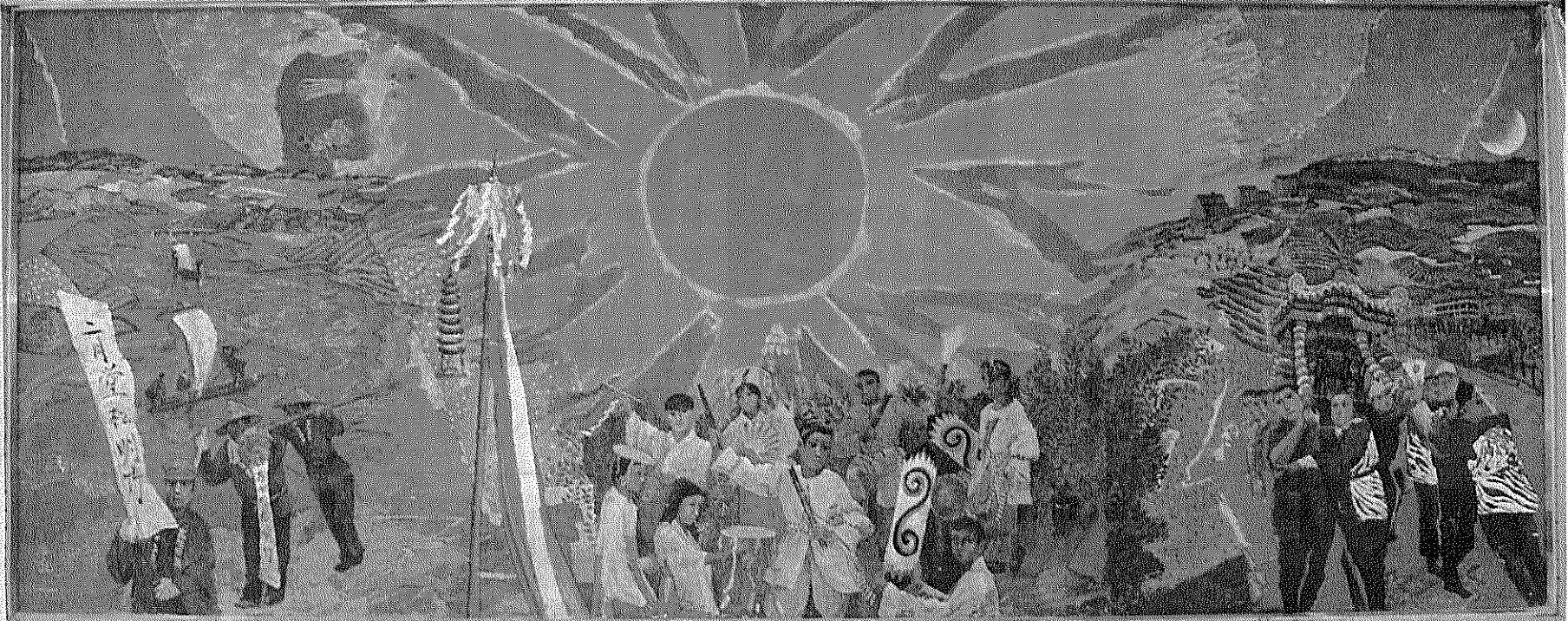

賀賀春

伝統と創造の地に太陽がさんさんと輝き、昭和六十二年のスタート。

新しい歴史の息吹を感じつつ、未来への旅立ちの年です。

昨年は田辺公園体育館の建設着手、京都厚生年金休暇センターの着工、同志社大学の開校、薪浄水場の起工、甘南備園の完成と二十一世紀に向けてのまちづくりに大きく前進。関西化学術研究都市も構想の時代から建設の時代へと移行し、町の様相は刻々と変化しています。

長年の懸案であった役場新庁舎もほぼ完成し、いよいよ一月五日から業務を開始します。

今年には田辺公園体育館が完成し、八月には京都国体リハサル大会が開催、若いエネルギーが躍動します。さらに幹線道路整備事業、駅前区画整理事業などの都市基盤整備も一層本格化。「緑豊かで健康な文化田園都市」実現に向け、調和のとれたまちづくりをめざします。

豊かな自然と歴史を礎に、いま未来に向かって大きくはばたこうとしています。

テーマは「光をまねて」
 田辺。武蔵野美術大学教授の絹合幸二さん(註)制作による、永遠の輝きをもつ「フレズ」二画です。「田辺の過去、現在、未来」を素材に伸びゆく田辺町を表わしています。

六十二年元旦

1月5日に新庁舎が開庁(4・5画)

- ◆今月の紙面◆
- 2画 町の歌の歌詞を募集
 - 2画 京都国体シリーズ「着々と準備進む」
 - 3画 新しい「甘南備園」完成
 - 3画 薪浄水場の建設に着手
 - 6画 民生・児童委員決まる
 - 6画 18日に「マラソン大会」
 - 7画 2月8日絵画展を開催
 - 8画 乳がん検診を受け付け

まちのびいき

11/21
 12/20

- ◎11月23日 第17回町農業祭に約2万人の出入
 町農業協同組合の主催で、農産物品評会や野菜即売会などに人気が集まる。
- ◎11月27日 天王地区構造改善センターで起工式
 農家の組織的な活動を促進する場として建設。調理実習室も設置予定で、事業費1千4百万円。
- ◎12月5日 61年第4回町議会定例会を開会
 「田辺町役場の位置を定める条例」など31議案、3報告を提出。会期は19日間。
- ◎12月6日 新田辺駅前で人権啓発PR
 京都人権啓発推進会議の主催で原田町長らが、人権意識の普及、高揚を図るための啓発を行う。
- ◎12月8日 薪浄水場が起工
 町上水道のメインとなる施設。2水源施設を統合し給水の効率化を図るのがねらいで63年7月完成予定。
- ◎12月13日 たなべおもちゃライブラリー「夢の橋」がオープン
 子どもたちに良いおもちゃを」と町福祉センターでスタート。今後月1回、第2土曜日に開催。
- ◎12月16日 甘南備園「新こみ焼却施設」が完成
 ごみ質の変化とごみ量の増加に対応するため建設。最新の機械を導入し、一日処理能力は80t。
- ◎11月22日 木津町中央体育館で学研都市3町合同講演会開催
 田辺、精華、木津3町の主権。産、官、学を代表する3人が未来都市の意義、展望を熱く語る。
- ◎12月2日 木津町で近鉄ニュータウン着工
 関西化学術研究都市の民間開発のトップを切って起工式。全体面積126ha、65年秋完成予定。

町の行事は

案内電話二一四四四四

町への意見・要望・苦情は

留守番電話二一四三三三



輝く21世紀を展望し

都市化に対応した町づくり

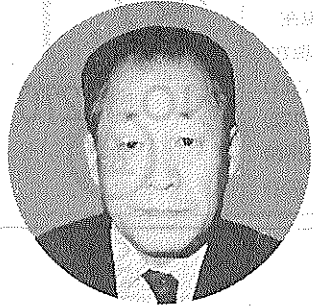

町長 原田 喜代次

あけましておめでとう。みなさまには、日ごろから町行政に対する暖かいご理解と絶大なご協力をいただき、ありがとうございます。また、厚くお礼申し上げます。

昨年、関西文化学術研究都市の施設に位置づけられる同志社大学の開校、京都厚生年金休暇センターの建設着手をはじめ、田辺公園体育館の着工、ごみ処理施設「甘南備園」の完成、新浄水場の起工など二十一世紀をめざしたまちづくりが、大きく前進しました。また、長年の懸案であり、

年頭のごあいさつ

議会機能を発揮し

行財政運営への的確な対応

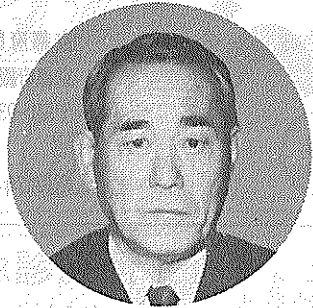

町議会議長 上村 卓男

あけましておめでとう。みなさまには、ご家族おそろいで新春をお迎えのことからお喜び申し上げます。

昨年、はげしい寒さの中、議員としての職務を全うし、町民のみなさまの健康と、地域の発展に努力してまいり、大過な

面整理事業、農業基盤の整備なども引き続き、都市化に対応した基盤整備を重点的に進めたいと考えています。

もとより、町をとりまく情勢は依然として厳しいものがありますが、「住民サービス」に立脚した町政を基本に、住民のみなさんの英知を結集して、より効果的に、健全な行財政の運営にあたる所存です。

このように中であって、簡素にして効率的な行政を推進しなければならぬこととは言うまでもありませんが、道路交通網の整備など、直接住民生活に影響する重要な事業は、いっそうの推進を図ることが最大の課題であると存じます。

今、町議会として、今年も、町民のみなさまのご協力もまた不可欠であると考えています。

田辺町の歌、つくってみませんか

63年京都国体を記念して 町の未来をイメージした歌詞を募集

東には木津川が流れ、西には甘南備山がそびえる歴史と風土に恵まればぐくま

れた田辺町。「緑豊かで健康な文化田園都市」をめざし、躍動している本町に六十三年度京都国体が訪れようとしていきます。

そこで町は、これを記念して「田辺町の歌」を住民のみなさんの手で制定していただくことと次のとおり募集します。

みなさんふるって応募ください。

賞却資産

町税務課への申告は1月31日までに

毎年1月1日現在で「償却資産」を持っておられる方は、1月31日までに償却資産の申告をすることになっていきます。

償却資産は、土地・家屋以外の事業のために使用されている資産で電話加入権・営業権などの無形資産、牛馬・果樹などの生物、他に課税されている自動車・軽自動車以外の全ての資産で、減価償却費が法人税法で、所得税法の規定により必ず、申告及び調査に基づ

新しい歴史に向って走ろう

二巡目の初回大会 体育館など着々と準備

六十三年度京都国体まで、あと六十五日と残りとなり本町でも大会成功に向けて着々と準備がすすまっています。

全国を二巡し、二巡目の初回大会となる京都国体。八幡市とともにハンドボール競技会場となる本町では、成年男子二部十八チーム、成年女子二部十二チーム、関係者をみんなで暖かく迎える、心のふれあう大会をめ

ざすとともに国体を契機に、より一層のスポーツの振興を図るため、住民運動の展開や各種スポーツ行事の開催など様々な取り組みを進めています。

競技会場となる田辺公園周辺は、町の中核地として生まれ変わろうとしており、一月五日には役場新庁舎がほぼ完成、ハンドボール競技

自然景観を利用した住民のみなさんのスポーツの殿堂となる田辺公園体育館。6月完成をめざし、現在急ピッチで工事が進められています。

近畿量協同組合 加盟店
全日本化学量協会
カーテン・カーペット施工

茂たみ店

TEL ②-0301(本店)
②-3149(支店)

宅地建物取引業

地元業者

宅地造成
分譲住宅

南都住建

同志社校門入口
☎3-3536代

治 純正宇治茶

舞妓の茶

田辺町普賢寺
TEL ②0256(代)

茶問屋

今村芳聖園

田辺町田辺
田辺二一〇〇一八

表彰

町歌「糸」(田辺町大字田辺小字田辺八十)までお申し込みください。

その他、くわしくは町総務部国体室(☎三三二二二)へ。

◎町自治功労者川村井博(二又) 大石由治(松井)

市田富雄(岡村) 永田勝(興戸) 森本富一(新興) 橋本享司(田辺) 井上(飯岡)

新ごみ焼却施設が完成

最大処理能力が日量80トン誇る 省エネ・公害防止を配慮した施設

ごみを衛生的かつ効率的に無害化処理し「緑豊かで健康な文化田園都市」をめざそうと、昭和六十一年二月から建設をすすめてきた「新しいごみ焼却施設」が、十二月十六日、環境衛生センター甘南備園で行われ、

式には、原田喜代次町長、上村卓男町議会議長をはじめ、種田穂積副知事、渡部明府議會議員、宝壁茂田辺地方振興局長ほか町議會議員、地元関係者、工事関係者、町職員ら約九十人が出席。テープカットのあと、原田町長が「最新の技術を結集して設計された焼却炉の完成は環境衛生の推進と新しい街づくりに大きく貢献するものと確信します」とあいさつを述べました。

本町は、昭和三十六年九月に一日焼却処理能力四トンの固定式焼却炉で収集業務を開始し、その後人口増加に伴い同型炉を増設。現在まで最大処理能力日量四十五トンの焼却炉で対応してきました。

しかし、ごみ質の変化やごみ量の増加、施設の老朽化により処理能力が限界となってきたことから、昭和六十一年の人口八万三千人を想定し日量八十トンの能力をもつ省エネ、公害防止に配慮した新しい焼却炉の改築工事を進めてきた。

新に着手。九月の火入れ式のと約二カ月にわたる試運転を行い完成しました。同施設は、約二万五千平方メートルの埋立処分地跡を利用し、総事業費十四億二千万円をかけて建設されたもので、炉内には燃せられた砂を入れて燃焼さす旋回型流動床方式焼却炉を採用。これにより可燃ごみが完全に焼却し、さらに高さ五十センチの煙突から出る排ガスは電機集じん器により完全に捕集されるので公害対策にも十分に配慮されています。

また、管理棟の給湯、暖房などはすべて経費節減のため余熱利用する設計になっています。

町は、公共下水道供用開始に向けて、宅地内の排水設備工事をする排水設備公認業者(別表)を次のとおり指名しました。

わられました。式には、原田喜代次町長、上村卓男町議会議長をはじめ、種田穂積副知事、渡部明府議會議員、宝壁茂田辺地方振興局長ほか町議會議員、地元関係者、工事関係者、町職員ら約九十人が出席。テープカットのあと、原田町長が「最新の技術を結集して設計された焼却炉の完成は環境衛生の推進と新しい街づくりに大きく貢献するものと確信します」とあいさつを述べました。

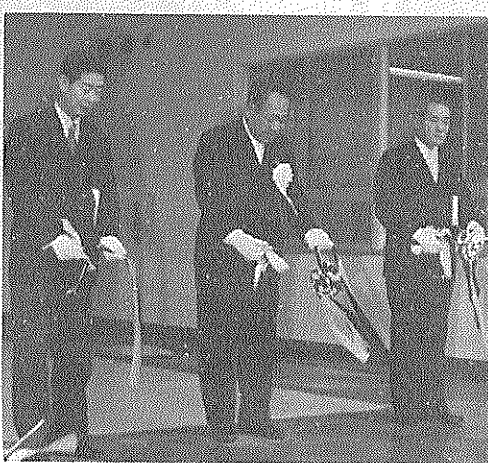

新しいごみ焼却施設、の完成を祝い町長らがテープカット

公共下水道供用開始に向けて

工事の申し込みは

排水設備工事公認業者を指名

排水設備とは、家庭工場の排水設備などから発生する下水を公共下水道に流入させるために設置する排水管、排水渠、ます及びマンホール、またこれらの下水道に接続する場合は、(二)へ。

別表の公認業者でなければ、工事をする事はできません。その他、くわしくは町水道課(番三三一一)へ。

田辺町排水設備工事公認業者 (順不同)

業者名	所在地	電話番号
泉伸工業	田辺田辺15-1	2-0248
城南電工	田辺平1	2-0631
仲興水道工業	松井ヶ丘1丁目2-4	2-3889
田辺ガス	興戸塚ノ本18-1	2-4141
上田組	三山木初メ22-3	2-0393
前田ポンプ水道工業所	三山木荒木7-3	2-2262
谷村電気商会	三山木田中35	2-0502
前川繁商店	松井里ヶ市47	2-1407
梅本電気商会	田辺香脱26-1	2-0123
吉本水道工業	松井山川127-2	2-0636
堀口設備工業	松井里ヶ市163	2-1413
村雲商店	普賢寺上大門40	2-4374
太田工業	田辺田辺2	2-0883
西堀水道商会	松井里ヶ市68	2-0726
播磨瓦斯水道興業	三山木田中23	3-3506
吉田工業	松井古松井64-1	3-6316

新浄水場の建設着手

浄水場を統合し 効率給水を図る 人口増加に対応

昭和五十六年度から進めている上水道の第六次拡張事業のメイン施設「新浄水場」の起工式が八日、同建設予定地の新条ノ木で行われました。

同施設は、人口増加に対応した水需要の確保を図るため、現在の「田辺」「浜新田」の二カ所の浄水場を統合するもので、取水・配水状況などの集中管理が可能となり維持管理・点検などの効率化を図るのが狙い。

式には、原田喜代次町長、上村卓男町議会議長をはじめ、町議會議員、地元関係者、工事関係者、町職員ら約九十人が出席。テープカットのあと、原田町長が「最新の技術を結集して設計された焼却炉の完成は環境衛生の推進と新しい街づくりに大きく貢献するものと確信します」とあいさつを述べました。

本町は、昭和三十六年九月に一日焼却処理能力四トンの固定式焼却炉で収集業務を開始し、その後人口増加に伴い同型炉を増設。現在まで最大処理能力日量四十五トンの焼却炉で対応してきました。

しかし、ごみ質の変化やごみ量の増加、施設の老朽化により処理能力が限界となってきたことから、昭和六十一年の人口八万三千人を想定し日量八十トンの能力をもつ省エネ、公害防止に配慮した新しい焼却炉の改築工事を進めてきた。

新に着手。九月の火入れ式のと約二カ月にわたる試運転を行い完成しました。同施設は、約二万五千平方メートルの埋立処分地跡を利用し、総事業費十四億二千万円をかけて建設されたもので、炉内には燃せられた砂を入れて燃焼さす旋回型流動床方式焼却炉を採用。これにより可燃ごみが完全に焼却し、さらに高さ五十センチの煙突から出る排ガスは電機集じん器により完全に捕集されるので公害対策にも十分に配慮されています。

また、管理棟の給湯、暖房などはすべて経費節減のため余熱利用する設計になっています。



田辺町職員組合委員長 山方勝博さん

今回は、部落解放基本法制定要求田辺町実行委員会の会計である山方勝博氏をおたずねしました。同氏は、田辺町職員組合の委員長であり、労働組合運動を通じてこの奮闘のかたわら、同実行委員会の結成にあたって、呼びかけ人の一人として部落解放基本法の必要さを訴えられ、発足の労をこたえました。

「田辺町職員組合にとって同和問題は、見て暮らす下見で暮らす」という具合にのよう考えられているのでしょうか。私たちが考えるのは、町役場に働く事務職員や、技術、保育所保育、幼稚園教諭、環境衛生技師、調理師などで構成されています。私たちの生活と権利を向上させることには、私たちが、生活の向上と労働条件の改善のことに活動してはいますが、それと併せて自治体労働者として民主的な地方自治を確立することを重大な目標に掲げています。

民主的自治を確立する上で地域社会から差別を無くし、一人ひとりの人権を守ることは、重要な課題です。私たちが、これまでから行政職員として同和問題の研修を受ける一方で、組合の同和学習会や狭山差別裁判集案への参加などを通じて、部落差別に対する認識を深めてきました。呼びかけ人になったのは、このように同和問題を研修・学習する機会に多く恵まれていた私たちが、同和問題の直面する課題を

「新・同和問題シリーズ」

部落解放基本法を考える(10)

部落解放基本法制定への道は、大変厳しいと思えます。昨年十二月十一日に、総務庁の付属機関である地域改善協議会から政府に意見書が出されました。この中では、現行の地域改善法にかわって新しい時限立法の必要性が説かれながら、一方では同和対策事業の縮小や打ち切りが提言されています。

これは、同和地域の実態と現況に即するものには、決してなっていない。現在、同和地域は環境改善が進みハード面、外観的には大変ぼうが透けられつつあります。しかし、ソフト面については、部落差別の厚い壁にさげられて就労、教育、福祉などの面では、依然として不安定・低位な条件が残されています。

また同和地域の人々の人権を侵害する悪質な差別事件が次々と起っています。まだまだ同和地域のソフト面の実態は特別対策を必要とするまでには改善されてはいないのです。したがって今後は、同和地域の実際の姿や具体的事実を明らかにして、政府の眼を開かせ、部落解放基本法の必要性を認めさせていくことが大切だと考えています。

「新・同和問題シリーズ」

部落解放基本法を考える(10)

部落解放基本法制定への道は、大変厳しいと思えます。昨年十二月十一日に、総務庁の付属機関である地域改善協議会から政府に意見書が出されました。この中では、現行の地域改善法にかわって新しい時限立法の必要性が説かれながら、一方では同和対策事業の縮小や打ち切りが提言されています。

これは、同和地域の実態と現況に即するものには、決してなっていない。現在、同和地域は環境改善が進みハード面、外観的には大変ぼうが透けられつつあります。しかし、ソフト面については、部落差別の厚い壁にさげられて就労、教育、福祉などの面では、依然として不安定・低位な条件が残されています。

また同和地域の人々の人権を侵害する悪質な差別事件が次々と起っています。まだまだ同和地域のソフト面の実態は特別対策を必要とするまでには改善されてはいないのです。したがって今後は、同和地域の実際の姿や具体的事実を明らかにして、政府の眼を開かせ、部落解放基本法の必要性を認めさせていくことが大切だと考えています。

また同和地域の人々の人権を侵害する悪質な差別事件が次々と起っています。まだまだ同和地域のソフト面の実態は特別対策を必要とするまでには改善されてはいないのです。したがって今後は、同和地域の実際の姿や具体的事実を明らかにして、政府の眼を開かせ、部落解放基本法の必要性を認めさせていくことが大切だと考えています。

信頼の心を21世紀へ

ワープロサービス
O A 機器
法令用紙
ファンシー商品
文具・事務用品・スチール家具

大栄

近鉄新田辺駅前
☎2-9473

ワープロ(文章作成)サービス致します。

御婚礼予約受付中

CHUSHIN SANJO
BUSINESS MENS FOR PROFESSIONAL RESORT FOR URBAN LADIES & GENTLEMEN

山のホテル
中心山荘
TEL 2-2248

記念品・内祝・引出物・粗供養

ギフトショップ
ホリタカ

良い品をより安く
親切に

お電話を頂ければ
すぐにお伺い致します

田辺町松井
☎2-3518(代)

実認 ゴム表
印印印 札

竹村印判店

田辺町役場前
☎21427

民間車検工場

大

自動車工業

田辺町関屋46-1
☎(2)2179

新しい未来を切り開く新庁舎

1月5日から業務開始

「水道部・教育委員会」も移転

「緑につつまれたれもが親しめる庁舎」を基本テーマに、六十年十二月から新庁舎の建設を進めてきましたが、いよいよ一月五日に開庁の運びとなりました。新庁舎は、住民のみなさんに親しまれ、気軽におこしいたぐため遊歩道、身体障害者の方の専用エレベーター、壁面・ステンドグラス、別棟でコミュニティホールの設置など数々の配慮を加え、文化的魅力のある庁舎となっています。町合併三十五周年を迎え、今まさに新しい歴史がはじまるうとしています。

昭和三十年に建設された旧庁舎は、改築、増築を重ね、共建築群との調和と緑化にねがいましたが、新しく求め、留意し、隣接する都市公園められる行政需要に対応しとの一体化を図ってまいりました。

また、人口の増加とともに業務量が増大し、庁舎が手狭になり住民のみなさんに大変な不便をおかけしてまいりました。

このため、町では新庁舎の建設地を各公共建物との有機的連携を考慮して、消防庁舎西側と決定。六十年十二月から建設に着手しました。なお、建設にあたり各方面の多大な協力とご支援をいただきました。厚くお礼申し上げます。

計画にあたっては、利用していただく住民のみなさんの立場に立ち、明るく親しみやすい庁舎を基本とし置いています。

議会議事室、議員控室、議事室、事務局など構成されます。なお、議場の傍聴人席は六階で、四十四席です。

新庁舎の別棟で、住民のみなさんのコミュニティセンターの場として建設しました。このホールは、「田辺町」を演出する機能を有し講演、展示、発表会など多目的に利用していただくことができます。最大設置席数は二百五十五席です。

管理事務部門で、税務課を除く総務部、教育委員会事務局が勤務します。特にこの階には、今後一層進展するOA事務化に対応するため、コンピュータ室を設けています。

五階は議会議事室、議場の中心に委員会室、全員協働室を設けています。

また、住民のみなさんのご相談に応じるため各種相談室を四室設置。このほか、西側に銀行の自動サービスコーナーも設けています。

この階は窓口業務部門で、住民課をはじめとする民生部各課室と総務部税務課及び会計課などが業務にあたります。

新庁舎は傾斜地を利用しているため、二階が住民のみなさんの玄関となります。大限に生かした住民ホールで、ここに壁画(一面参照)や点字を含めた総合案内板などを設けています。

身障者の方の専用エレベーター。操作盤も低くセットしています。

最新の機能を採用しつつ、自然の採光も最大限に生かしています。

コミュニティホール

バス新路線図

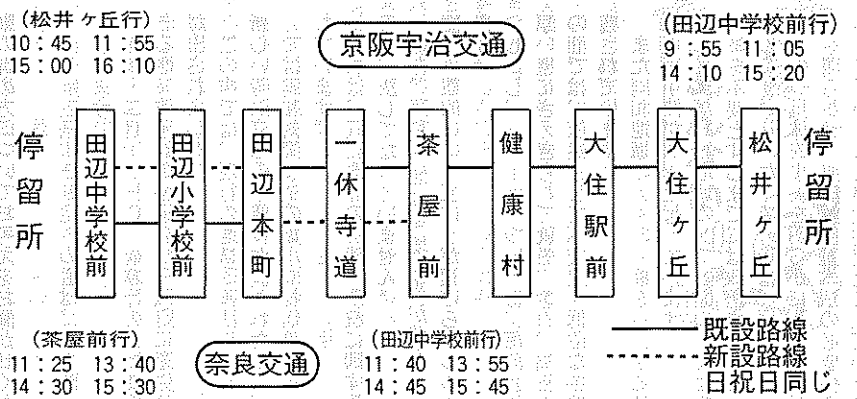

広々として明るい事務室

住民のみなさんの交流の場、コミュニティホール。講演会、発表会、展示会など多目的に使用することができます

新庁舎位置図

0-03)

となりま

設計 登記

株式会社

測量)

去務局前

4611代

〈毎月 5日 相談日〉

昭和59年に税法大改正

白色申告者の方も記帳が必要。また青色申告者の方もお気軽にご相談ください。

その他法人税申告、譲渡所得申告、相続税申告などご相談はお早めに！

的確な羅針盤で 企業の繁栄

TEL 2-0251

岡井宇一 事務所 税理士 岡井宇一

田辺金融会

- 京都銀行田辺支店
- 京都銀行大住支店
- 京都信用金庫田辺支店
- 京都信用金庫三山木支店
- 京都相互銀行田辺支店
- 南都銀行田辺支店
- 南都銀行三山木支店
- 南都信用金庫田辺支店
- 南都信用金庫大住支店
- 京都中央信用金庫田辺支店
- 伏見信用金庫田辺支店

ゆっくり走ろう田辺町

集中車検システム

ガソリン・灯油・軽油・事故車急援車検・銀金・塗装

おクルマのご相談はぜひ当社に

各種クレジット取扱い店 東京海上損害保険代理店

田辺町多々羅 ☎2-0201代

株式会社 田辺自動車

パールライオン

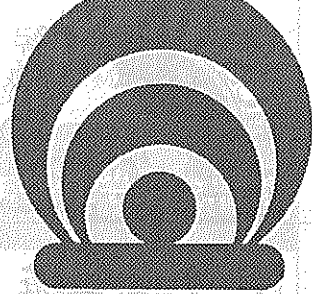

田辺町農協

いま珍しく香ばしい 本物のかしわです

御宴会、御贈答品は

普賢寺香珍

☎2-0436

佐々木農場

各階平面図

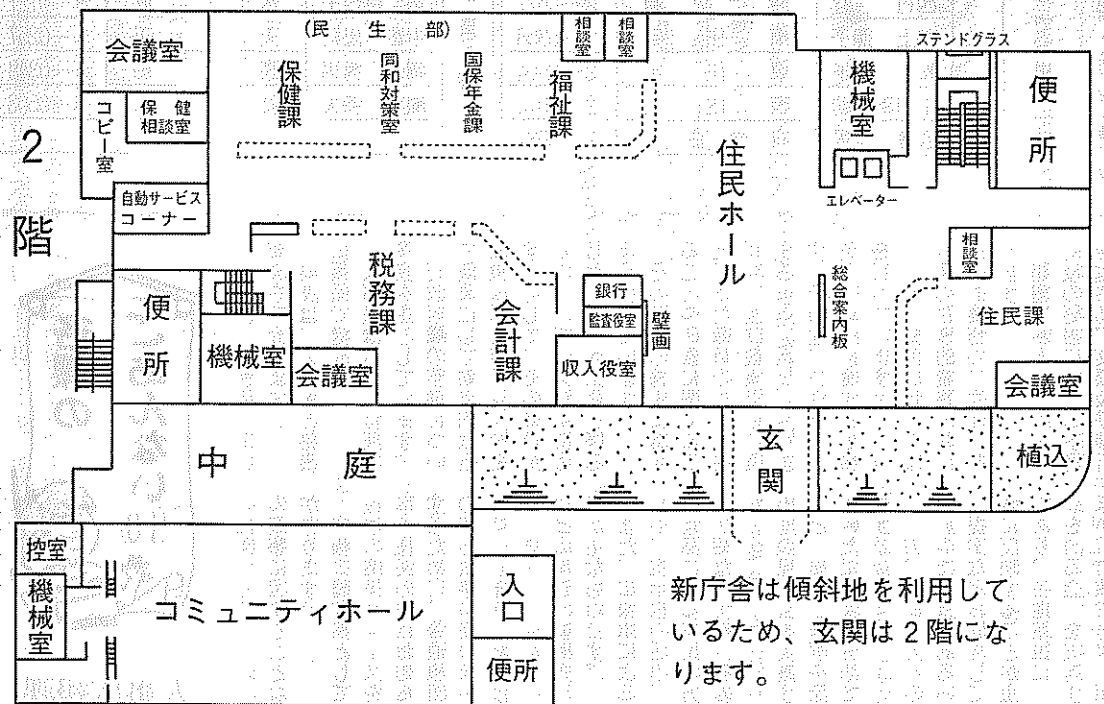
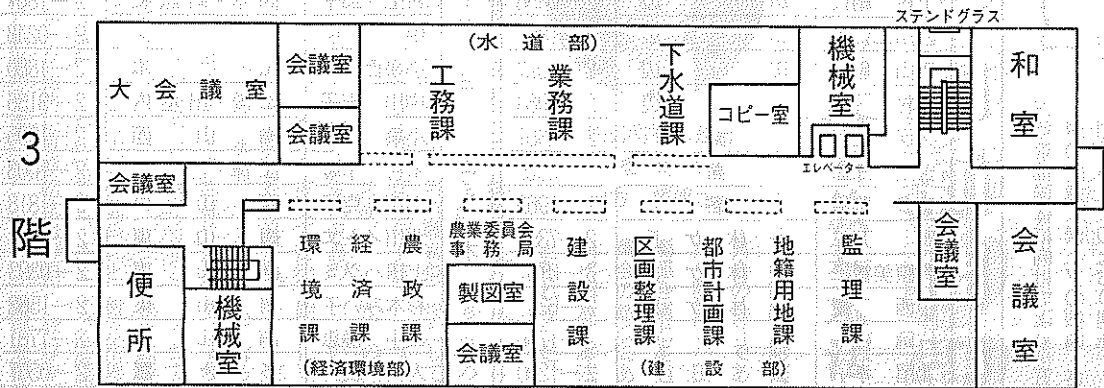
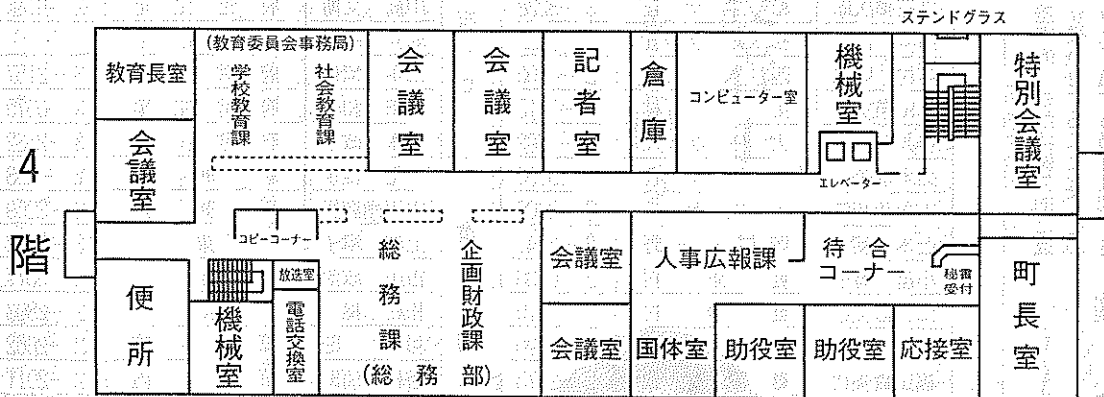
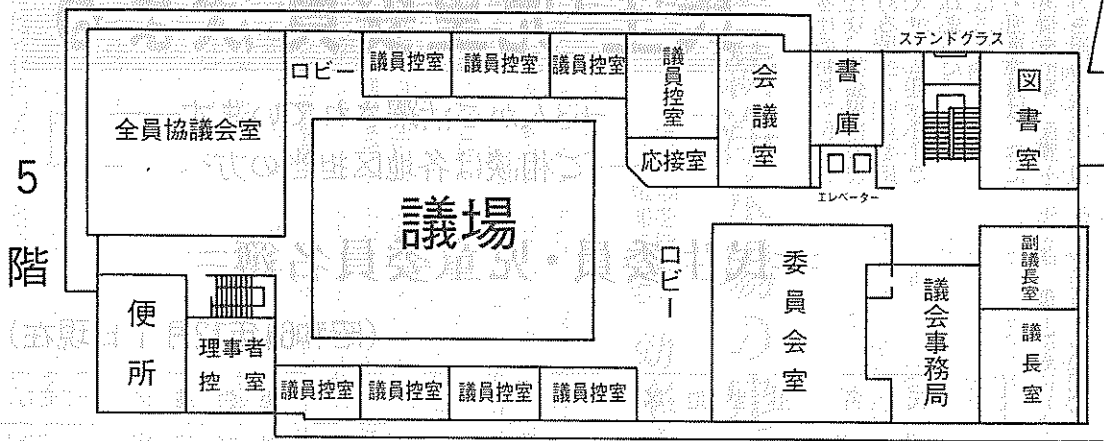

新庁舎は傾斜地を利用して
いるため、玄関は2階にな
ります。

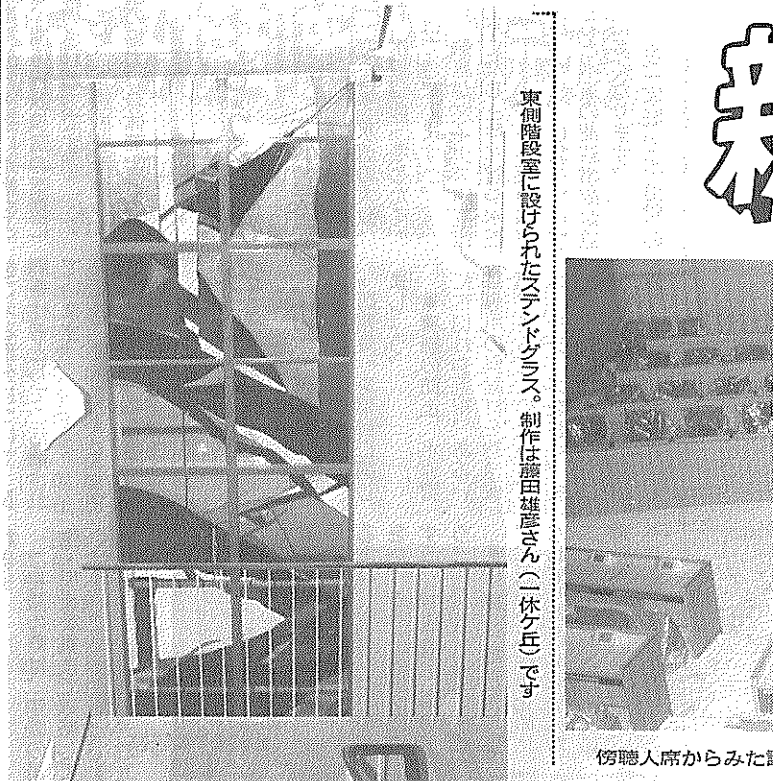

東側階段室に設けられたスタンドグラス。制作は藤田雄彦さん（休ヶ丘）です

傍聴人席からみた

お知らせ

- ◎新庁舎の住所と電話番号
住 所 田辺町大字田辺小字田辺80番地 (〒61
電話番号 3-1122 (従来どおり)
- ◎教育委員会事務局、水道部も新庁舎へ
- ◎教育委員会事務局だけ電話番号が変わります
新電話番号 2-9550
従来の 2-2552 は、中央公民館と町立図書館の専用電話
すのでご注意ください
- ◎コミュニティホールも 3-1122 へ

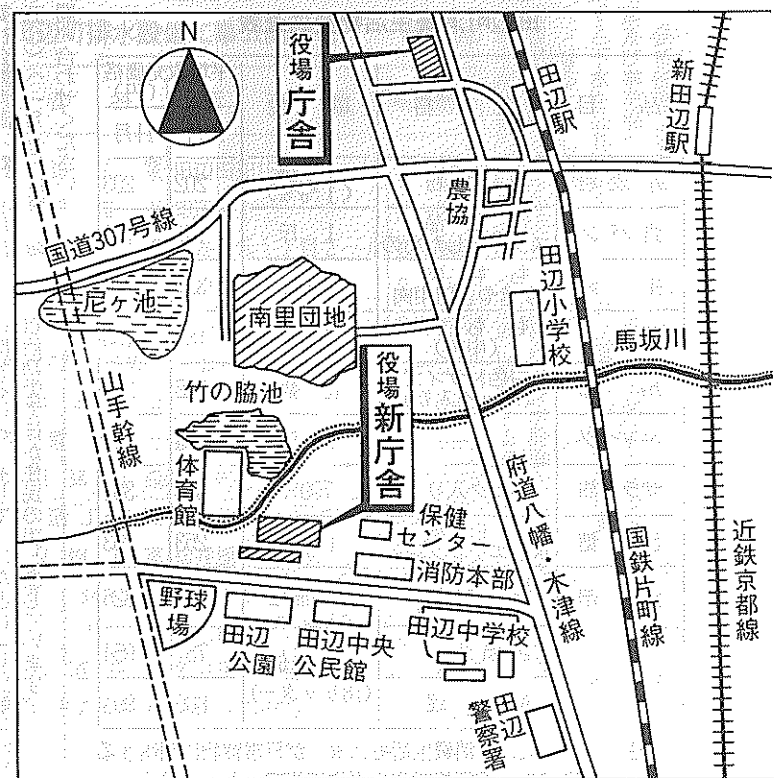

トヨタ 全車
ダイハツ

地区販売店
指定サービス工場
上村自動車

田辺町東
TEL (2) 0176(代)

きょういちや
三木駅前 TEL 0746-2-0243

20歳
成人式のお写真は
当スタジオへ

田辺富士写真店
近鉄新田辺駅東住宅地北東角
TEL 2-3062

安心して任せる
近代グループ

近代警備保障(株)
近代ビル管理(株)
近代通信システム(株)
近代サービス(株)

☎ 田辺 5-0301
本社 06-353-0301

改増築110番
あなたの住まい
のご相談は

田辺改増センター

田辺町 山本
☎ 3-5654

測量 調査 計画
牧草コンサル

(旧称 牧草
田辺町東・)
☎07746-2-

民生・児童委員決まる

63人がご活躍されています
ご相談は各地区担当の方へ

＝民生委員・児童委員名簿＝

(昭和61年12月1日現在)

氏名	担当地区	TEL	氏名	担当地区	TEL
安倉 喜豊	松井	2-0152	藤見 三男	府営住宅	2-7454
立石禮次郎	松井ヶ丘	3-3238	中島 文博	府営住宅	2-6146
田中 冊子	松井ヶ丘	2-6523	堀井 幸子	府営住宅	
吉村 隆三	西八	2-0590	田中 恒徳	府営住宅	3-2157
小田 榮美子	東林	2-1513	平田 和代	府営住宅	3-0579
奥井 秀雄	大住ヶ丘	2-5702	橋本 政子	府営住宅	3-2582
鈴木富美子	大住ヶ丘	2-5193	三宅 良子	新興戸	2-1253
吉永美智江	大住ヶ丘	2-8009	市川南海男	新興戸	2-2259
近本 初子	岡村・三野	2-3241	上村 章子	東	2-2412
小島 壽子	健康村	2-0336	古川 政治	東	2-0577
山田喜美枝	健康村	2-0519	松村 倫一	東	2-2803
清水 満生	健康ヶ丘	2-2490	杉本 昭	草内	2-2662
福田貴美代	健康ヶ丘	2-2573	谷村 清昭	草内	2-2011
太田喜美子	田辺	2-1197	出嶋 宏	飯岡	2-3860
上村 絹代	田辺	2-0856	村上 節子	高木・同志社	2-1867
西川三代子	田辺	2-1804	中川 勝	二又	2-0243
吉山 忠子	田辺	2-0027	小泉百合子	山本	2-1880
香村 博	田辺	2-1984	中川 安子	山崎・出垣内	2-3156
久保 政子	薪	2-2351	小嶋 正一	南山西	2-1905
吉川 三郎	薪	2-9525	木村 千恵	江津・宮ノ口	2-7003
喜多 英男	薪	2-1969	上田 克巳	南山東	3-1818
岡 万三	一休ヶ丘	2-7352	北川イトエ	南山東	2-0661
野原美智子	一休ヶ丘	3-0707	上田ハツミ	南山東	2-0393
中西 康	一休ヶ丘	2-6361	杉本みい子	南山東	2-1562
片岡 種一	興戸	2-1766	田中 静恵	南山東	2-7781
北尾 孝子	興戸	2-1290	大矢 親男	多々羅	2-0507
寺本高智子	興戸	2-1670	山下 和子	普賢寺	2-2290
西村 宥	河原	2-0627	南 百合子	水取	5-0127
井上 照子	東住宅	2-5358	中富 忠則	天王	5-0257
松井 幸子	東住宅	2-2564	岡西 秀男	高船	5-0348
中川陽之助	西住宅	2-5915	瀬戸 秀夫	打田	5-0503
奈藤 廉男	府営住宅	2-5581			

もうお済みですか 水道管の「防寒対策」

寒さは、水道の大敵。水道管の「冬じたく」はできていますか。

気温がマイナス四度以下になると給水管や水道メーター、じゃ口の氷が凍ったり、破裂したりすると水道の凍結事故が急増します。

各ご家庭で水道管の

寒さは、水道の大敵。水道管の「冬じたく」はできていますか。

気温がマイナス四度以下になると給水管や水道メーター、じゃ口の氷が凍ったり、破裂したりすると水道の凍結事故が急増します。

各ご家庭で水道管の

民生委員・児童委員は、常に地域の実情を把握・保護を要する方を適切に保護・指導を行い、さらに社会福祉事業施設と密接に連絡をとり、関係行政機関の業務に協力される方です。

また、老齢福祉年金の申請の協力、身体障害者の更

18日に草内グラウンドで開催 町民マラソン大会

参加申込は1月13日まで

第二回町民マラソン大会(町体協、町教委、町青年団主催)が、一月十八日(日)に草内グラウンド(農免道草内バス停東側)を健康の増進と体力の向上、さらには相互の親睦を深め六

田辺町消費生活物資調査表

品目	規格	単位	平均販売価格(円)	
			12月	11月
小麦粉	薄力粉	1袋(1kg)	202	203
食パン	普通品スライスしたもの	1斤	151	149
牛肉	もも肉すきやき用中肉	100%	331	283
豚肉	もも肉(中肉)	100%	185	183
鶏卵	白色Mサイズ(パック入り)	10個	228	218
キャベツ	—	1%	124	136
サラダ油	パック入り	700%	373	364
砂糖	上白糖ポリエチレン袋入	1%	253	253
洗剤	粉石けん(洗たく用)	2.4%	844	826
灯油	店頭渡し	1缶(18リッター)	757	954
	配達		800	994

(注) 調査結果は、消費生活モニターが日常買物に利用する町内店舗の平均価格で町の平均価格ではありません。

小西秀芳堂

額装 軸物表装 ふすま

創業75年

田辺町本町 TEL②0159

インテリア

■店舗装飾 ■クロス貼 ■カーテン ■カーペット ■床材一式施工

国鉄大住駅西 ③3099 内装仕上業 京都府知事許可(般-2第16573)

写真専門店

カメラのトモミ屋

カメラ・DPE・写真撮影 スピード写真・材料一式

新京都信販 クレジット扱い

近鉄新田辺駅東 TEL②-3548

一休寺霊苑指定 甘南備寺霊苑指定

石碑・庭園石・石垣 建築石材加工

石幸江守石材店

田辺町南里2 ②-0450

起源宋代(鎌倉)から九〇〇年

「からだのいのち・こころのいのち」に、淡だち茶の湯 抹茶のようにあわだてて、みどりのしろい淡だち茶を飲む。

名付けて白日茶、自然の緑茶で秘茶

煎茶道・円茶流

新徳兵衛 田辺町打田 TEL⑤0421

各課の「ごあんない」

今回は、総務部人事広報課を紹介いたします。

同課は、人事係と秘書広報係で構成。

人事係は内部の管理的業務を主としています。行政組織の整備について効果的な組織をめぐらして、その職員配に、その職員配置については業務量に応じた一層の適正化を図るよう努めています。

その職員の採用に関することや研修に関することや、また職員給与、福利厚生及び健康管理に関する事務を行って、そのほか、特別職の任免及び報酬に関する事務を行って、

一方、秘書広報係は内部の管理的業務と共に、対外的業務の二面性があります。

秘書業務として町長、助役の秘書に関する事務をはじめ、交際及び渉外に関する事務、そして、自治功労者ほか住民の表彰に関する事務、

一方、住民の方々のご意見やご要望、あるいはご提案などお聞きして行政に反映することが重要であり、各地域毎に「町政を語る会」を実施するほか、町政モニター制度などにより広報業務を展開してまいります。



人事広報課

町教育委員会は、昭和六十一年度町レクリエーション指導者(二級)養成講習会を次のとおり実施します。

同講習会は、正しいレクリエーション活動を普及・推進していただき指導者の資質の向上を図ろうと、町内在住及び通勤・通学されている方、もしくは各種サ

実技などで資質の向上

レクリエーション指導者(二級)養成講習会を開催

町教委

レクリエーション指導者としてその役割を果たしている方を対象に実施するもの。また、同講習会修了者には日本レクリエーション協会公認二級指導者の受検申請資格(申請費用は別途必要)が与えられます。

●開催期間 一月三十一日(土)～三月十五日(日)

●開催場所 田辺中央公

真竹のすがすがさが命

繊細な手作業で

初釜用「茶せん」づくり

仕上げに糸飾りを編み込むまで24工程を必要とする「青穂」の茶せん。師走の1カ月間で約1,000本を一気に製造する天王の久保佐次郎さん宅は家族総出で大忙し。(12月10日)



おもちゃライブラリー

「夢の橋」がオープン

遊びを通じて交流の輪

同ライブラリーは、子どもたちに良いおもちゃとの出会いをと約100点を用意。初日には親子100人が訪れ、遊んでもらったあと無料で貸出も。(福祉センター・12月13日)

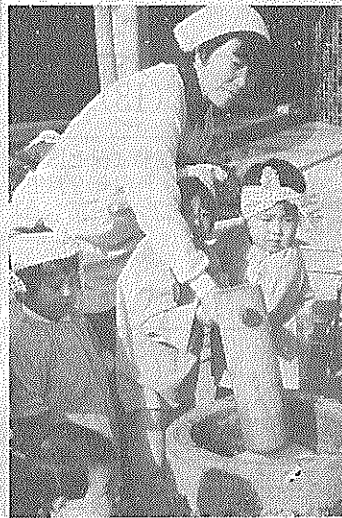

迎春気分が漂う

南山保育所で

一足早くモチつき

豆しぼりのハチマキ姿で、園児たちが元気なキネ音を響かせ、ベッタン、ベッタン。保育士に手伝ってもらって2ウス分つき上げ、園庭は早くもお正月気分。(12月3日)

三二情報

発表しませんか

2月8日から町絵画展、芸術活動の成果

級喜・八幡地域文化祭の一環として、さきに町教委及び町文化協会は、二月八日から十五日まで町コミニティホール(役場新庁舎前)で「絵画展」を次のとおり

開催します。

●種類 日本画、洋画等

●規格 自由

●公募点数 百二十点

●出品資格 田辺町に在住及び通勤・通学者(ただし、中学生以下は除く)

●出品受付 一月二十六日(月)から三十一日(木)まで

●受付場所 田辺中央公民館

●出品は無料です。日ごろの芸術活動の成果を発表してみませんか。その他、くわしくは町教委社会教育課(☎二一九五〇)へ一月五日以降にお問い合わせください。

●日時 一月二十二日(木)午前九時～、一月二十三日(金)正午

●場所 町老人福祉センター「常盤苑」

●対象者 町内に在住の方で満六十歳以上の方

●申込先 一月十九日までに「常盤苑」へ。くわしくは、常盤苑(☎二一三六四三)へ。

へまるおくさん



おめでとう、はたち、新しい門出の年を迎えて

15日に「中心山荘」で成人式

町は、一月十五日午前十時から大住の中心山荘で「成人式」を行います。

満二十歳になったみなさん、今年は一入前の大人として、また一人の社会人として新しい「門出」の年です。新しい時代を担う活力として、着実に、たくましく育ってほしい。成人式再認識し、身近な神社やお寺を地域ぐるみで守っていきましょ。

今年、成人式に招待する新成人は、昭和四十一年四月一日から同四十二年四月一日までに生まれた方です。

この日は、式典のほか文化財防火デー、田辺の歴史と文化を大切に

一月二十六日は、文化財防火デーです。

日本人の歴史と文化の「足跡」文化財。これらの多くは紙や木など燃えやすいものでできています。

一度燃えてしまったものは、元には戻りません。本町には一休寺をはじめ古くから守られてきた文化財が六カ所指定されています。

この日を契機に文化財を再認識し、身近な神社やお寺を地域ぐるみで守っていきましょ。

宇治純

小林祥玉園

田辺町草内

電話二一〇二二六

伸びゆく明日への経営パートナー

株式会社 タケダビジネスセンター

田村公認会計士事務所

田辺町東 タケダビジネスセンタービル(法務局前) ☎2-5656(代)

青色申告・記帳代行・決算から法人税、所得税、相続税の申告・税務経営相談まで。

成人のつとめなど楽しい企画でみなさんの参加を促しています。

なれ、対象者の方には案内状をお送りしましたが、お問い合わせください。

町政カレンダー

JANUARY

1

日	月	火	水	木	金	土
田辺町休日応急診療所 診療日 毎日曜・祝日と年末年始 診療科目 内科・小児科 受付時間 8時30分～14時30分 ※休日診療所については、町政案内電話(☎2-4444)にダイヤルしてください。	新春甘南備山登山 国鉄田辺駅前 8時30分集合 町文化協会は、恒例の「新春甘南備山初登り」を一月三日に行います。どなたでも参加していただけますので、参加を希望される方は国鉄田辺駅前に午前八時三十分までに集合してください。 ご家族をどうって参加してみませんか。	① 元旦 休日応急診療所開設(受付8:30~14:30)	② 休日応急診療所開設(受付8:30~14:30)	③ 休日応急診療所開設(受付8:30~14:30) 新春甘南備山初登り(国鉄田辺駅前集合8:30~)	④ 休日応急診療所開設(受付8:30~14:30)	⑤ 休日応急診療所開設(受付8:30~14:30)
④ 休日応急診療所開設(受付8:30~14:30)	⑤ 休日応急診療所開設(受付8:30~14:30)	⑥ 休日応急診療所開設(受付8:30~14:30)	⑦ 消防出初式(田辺中グラウンド9:30~12:00) 書教(☎9:30~11:30)	⑧ 乳幼児相談(保セ9:00~11:00)	⑨ 休日応急診療所開設(受付8:30~14:30)	⑩ ▷…表の見方…◁ 心相=心配ごと相談 結相=結婚相談 老相=老人健康相談 成相=成人健康相談 書教=書道教室 茶教=茶道教室
⑪ 休日応急診療所開設(受付8:30~14:30)	⑫ 成相(保セ9:00~11:00) 三種混合(保セ13:30~14:30)=生後24~48カ月の幼児	⑬ 3カ月児健診(保セ13:00~14:00)=61年9月生 茶教(☎12:30~16:00)	⑭ 献血(田辺保健所10:30~12:00、13:30~15:30) 料教(☎10:00~14:00) 書教(☎9:30~11:30)	⑮ 成人の日 休日応急診療所開設(受付8:30~14:30) 成人式(中心山荘10:00~)	⑯ 休日応急診療所開設(受付8:30~14:30)	⑰ ▷…表の見方…◁ 料教=料理教室 母教=母親教室 保セ=保健センター (☎3-2662) ☎=田辺中央公民館 (☎2-2552)
⑱ 休日応急診療所開設(受付8:30~14:30) 第2回マラソン大会(草内グラウンド9:00~)=農免道路草内バス停東側	⑲ 成相(保セ9:00~11:00) 母教(保セ9:30~12:00) 三種混合(保セ13:30~14:30)=同	⑳ 1歳6カ月児健診(保セ13:00~14:00)=60年6月生 心相(福祉センター13:30~16:00) 結相(福祉センター13:30~16:00)	㉑ 麻しん(保セ13:30~14:30)=59年9月30日以前の出生者で満3歳未満の幼児 書教(☎9:30~11:30)	㉒ 3歳3カ月児健診(田辺保健所13:00~14:00)=58年10月生・麻しん(保セ13:30~14:30)=59年10月~60年2月の出生者・老相(常磐苑13:30~) 新春囲碁大会(常磐苑9:30~)	㉓ 9カ月児発達相談(保セ9:30~11:00、13:00~14:00) 新春囲碁大会(常磐苑12:00~)	㉔ 休日応急診療所開設(受付8:30~14:30)
㉕ 休日応急診療所開設(受付8:30~14:30) 子ども会ジュニアリーダー研修会(☎9:00~12:00)	㉖ 成相(保セ9:00~11:00) 麻しん(保セ13:30~14:30)=60年3月~60年6月の出生者 ※文化財防火デー	㉗ 3カ月児健診(保セ13:00~14:00)=61年9月生 茶教(☎12:30~16:00) 結相(福祉センター13:30~16:00)	㉘ 離乳食実習(☎13:15~15:30) 書教(☎9:30~11:30)	㉙ 乳幼児相談(保セ9:00~11:00) 心相(福祉センター13:30~16:00)	㉚ 休日応急診療所開設(受付8:30~14:30)	㉛ 町民税第4期及び国保税第7期納税期日
2/① 休日応急診療所開設(受付8:30~14:30)	② 成相(保セ9:00~11:00) 三種混合(保セ13:30~14:30)=同	③ 結相(福祉センター13:30~16:00)	④ 書教(☎9:30~11:30)	⑤ 乳幼児相談(保セ9:00~11:00) 心相(福祉センター13:30~16:00)	⑥ 休日応急診療所開設(受付8:30~14:30)	⑦ 休日応急診療所開設(受付8:30~14:30)

保健課

乳がん検診を実施

30歳以上の女性を対象に

町民生部保健課は、三十歳以上の女性を対象に次のとおり「乳がん検診」を実施します。乳がんは、増加の傾向にあり四十代の女性に最も多く発生しています。早期発見すれば完治も可能です。

▼実施期間 二月三・四日

▼実施場所 保健センター

▼申込方法 必ずハガキに「乳がん検診希望」とし、氏名、生年月日、世帯主名、住所、電話番号をご記入の上、五日から十日(消印有効)の間に町民生部保健課(田辺町田辺八二二二)へ。

▼内容 問診、視診、触診(その他、自己検診法など)についての保健指導を行います。

▼費用 無料

▼おたふくかぜ、水ぼうそうにかかって、治ってない人▼生ワクチン(ポリオ、風しん、おたふくかぜ)の予防接種を受けてから一カ月以上たっていない人▼その上たっていない人▼その適当な状態にある人

▼母子手帳は必ず持参してください

▼予防接種の会場では、医師の問いに正確に要領よく答えてください

麻しん予防接種

21・22・26日に保せて実施

麻しん(はしか)は、子どもにとって大変大きな負担のかかる病気とされています。

①麻しんにかかった人、そこから町は、生後十八カ月から三十六カ月に至る期間の幼児(六十一年六月三十日以前の出生者で満三歳未満)を予防接種を受けられる人、栄養障害を予防接種の実施しますので、該の人、慢性の病気(心臓、腎臓、肝臓など)を持って

②麻しんにかかった人、そこから町は、生後十八カ月から三十六カ月に至る期間の幼児(六十一年六月三十日以前の出生者で満三歳未満)を予防接種を受けられる人、栄養障害を予防接種の実施しますので、該の人、慢性の病気(心臓、腎臓、肝臓など)を持って

移動図書館(かなび号)巡回日程表

地区名	時間	巡回日
火曜日コース		
南山西	1:30~2:20	6・20
宮ノ口	2:40~3:30	
山本	3:50~4:40	
新興戸内	1:30~2:20	13・27
草飯岡	2:40~3:30	
飯岡	3:50~4:40	
水曜日コース		
東住宅東	2:40~3:30	7・21
薪	3:50~4:40	
木曜日コース		
大住ヶ丘1丁目	2:40~3:40	14・28
薪	3:50~4:40	
大住ヶ丘3丁目	1:30~2:20	8・22
西八・東林	2:40~3:30	
松井	3:50~4:40	
府宮田辺団地	1:30~3:00	16・29(金)
室町	3:20~4:10	
土曜日コース		
松井ヶ丘	1:30~2:40	10・24
健康ヶ丘	3:00~3:40	
健康村	4:00~4:40	17・31
多々羅	1:20~2:00	
天高	2:20~3:00	
高打	3:10~3:50	
打	4:00~4:40	

図書館たより

「新着図書紹介」川逸民 昭和五十二年から同六十年の間に発表された十二の短編から成っており、少年時代に絵を志し、果の大半が実際の体験、交る。たせぬままフランスへ赴き、見聞に多少の潤色を加やがて小説を書きはじめた。えた私小説風の流に属す今日に至るまでの遍歴である。