

◆町の人口◆
昭和61年8月1日現在
()内は7月1日現在
男 22,266人 (22,278)
女 22,717人 (22,714)
計 44,983人 (44,992)
12,920世帯 (12,924)

一休ヶ丘の丘陵地 緑の多い住宅街に

田辺のまちなま昔

現在の一休ヶ丘を南から北を望むと、緑の多い閑静な住宅地として整備されてきている。声数は6月1日現在で60戸を数える。

狸(タヌキ)の子取りと食べてしまったそう。その昔、河内陸道(現在の国道三〇七号線)は、峠を二つ越えて尊延寺村(現在の昔話(新地区文化委員の方市)へと続いていた。峠のあたりには狸がたくさんいて、人が通ると別嬪(美人)に化けて「おいで、おいで」と手を招きをしたそう。狸ヶ丘付近は人家のないさだ。うっかりついていったら、子どもを一口でパクリ

狸(タヌキ)の子取りと食べてしまったそう。その昔、河内陸道(現在の国道三〇七号線)は、峠を二つ越えて尊延寺村(現在の昔話(新地区文化委員の方市)へと続いていた。峠のあたりには狸がたくさんいて、人が通ると別嬪(美人)に化けて「おいで、おいで」と手を招きをしたそう。狸ヶ丘付近は人家のないさだ。うっかりついていったら、子どもを一口でパクリ



狸(タヌキ)の子取りと食べてしまったそう。その昔、河内陸道(現在の国道三〇七号線)は、峠を二つ越えて尊延寺村(現在の昔話(新地区文化委員の方市)へと続いていた。峠のあたりには狸がたくさんいて、人が通ると別嬪(美人)に化けて「おいで、おいで」と手を招きをしたそう。狸ヶ丘付近は人家のないさだ。うっかりついていったら、子どもを一口でパクリ

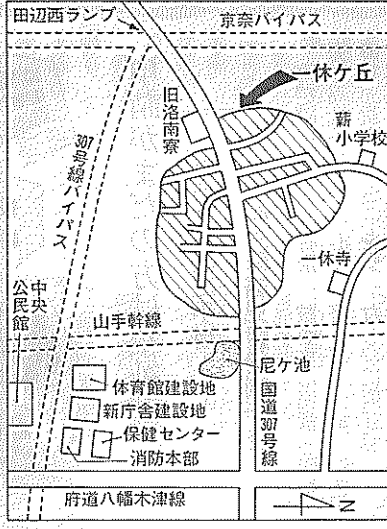

と平行して、府管、町管及び民間会社による住宅建設が続き、三十八年には「一休ヶ丘自治会」が発足し、次第に住宅地として整備されていった。また、田辺小学校のマンモス化を解消するため、五十五年(昭和三十一年)に新小学校が開校するなど同地域は人口の増加

このように同地域は、開けゆく学研都市の北端に位置し、緑を多く残した住宅地を形成しつつ、交通の至便な地域になろうとしている。

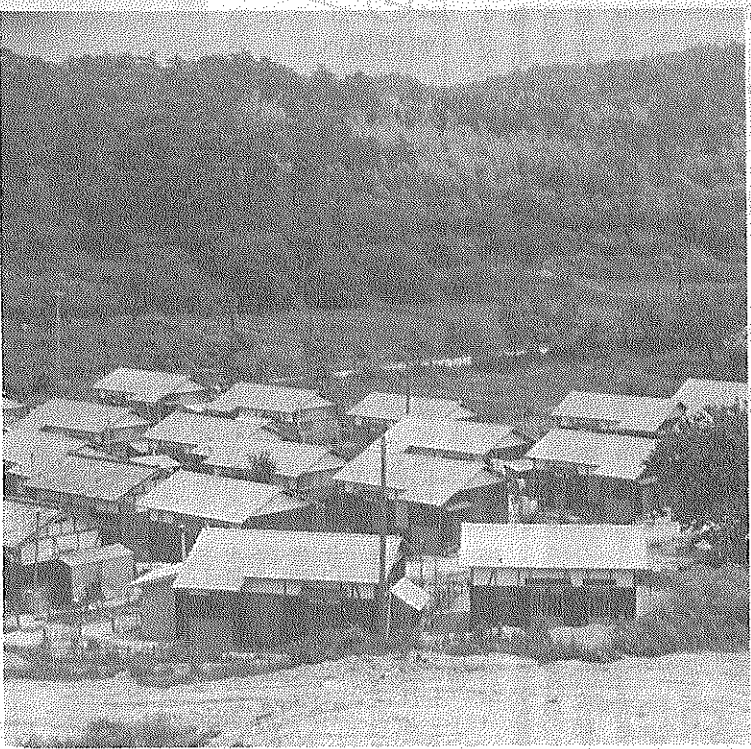

一休ヶ丘の丘陵地に昭和30年から建てられた町営住宅 (昭和33年ごろ撮影)

今月の紙面

下水道第1期工事の状況 (2画)

- 2画 「商業統計調査」を実施
- 3画 10月に町民体育大会開催
- 3画 24日は「こみなしデー」
- 5画 ハンド君Tシャツ販売
- 6画 盛大に「夕涼みのついで」
- 6画 シリーズ「西独からの手紙」
- 7画 桃園小で夏の地域学校
- 8画 胃がん検診で早期発見

まちのびびき

7/21
8/20

- 7月23日 町の機構改革を実施 大規模開発や63年京都国体などに対応するため、事務の執行体制を強化。
- 7月24日 「歯のついで」に親子参加 子どもたちに、歯の正しい知識をもってもらおうと保健センターで幼児を対象に指導。
- 8月5日 中央公民館でアンネ・フランク写真展と講演会 町と町教委は国際平和の記念事業として、スナップやパネルのほか、平和図書・ビデオなどを紹介。
- 8月8日 桃園小で第12回夏の地域学校開く 町在住の障害児と健常児ら約100人が、親睦を深めようとゲームや水遊びなどで楽しく交流。
- 8月15日 一休寺で寺宝の仏像画などを一般公開 15、16日に、「酬恩庵庭之図」と「観音三十三身」を特別公開。数多くの参拝者を魅了する。
- 8月16日 第17回町夕涼みのついでに4万人 浴衣姿のO・Lや家族連れなどが夜空にあがる花火や昔なつかしい夜店で納涼ムードを満喫。
- 8月19日 61年第2回町議会臨時会開会 町の機構改革実施に伴う町議会委員条例の一部改正など6議案を審議。会期は22日までの4日間。

花はつないで
飼いましょう



し尿くみ取り料金は
くみ取り券で
支払いましょう



21世紀によき資産を残す

9月10日は「全国下水道促進デー」

町下水道 快適で衛生的な施設

第一期の約528ヶ所が整備地域に

本町の公共下水道は、京都府が行っている木津川流域下水道事業に因りして進められている事業で、第一期事業計画(昭和五十三年〜六十五年)では町の中心部である約五百二十八个を整備対象地域として事業を進めています。

今年三月末に大任の御明治乳業京都工場が供用を開始し、新田辺東側の一部も今秋すぎには供用開始が予定されるなど本町においても本格的な下水道時代に突入しようとしています。

そこで、下水道事業の進捗状況や水質改善までの手順についてお知らせします。

整備対象地域

田辺、河原、新田辺東住宅、府宮田辺団地、草内、東、新興戸、一休ヶ丘、大北西部の松井、西八、東などです。

工事の進捗

下水道は、家庭から出る生活汚水や工場、事業所から出る産業排水などの汚水を集めて処理し、河川などに流す施設です。

その仕組みは、汚水を処理する終末処理場を各家庭に完成。また、汚水を送り込む流域幹線・縦幹線も八ヶ所が完成し、秋すぎにはさらに二・七ヶ所が完成の予定です。

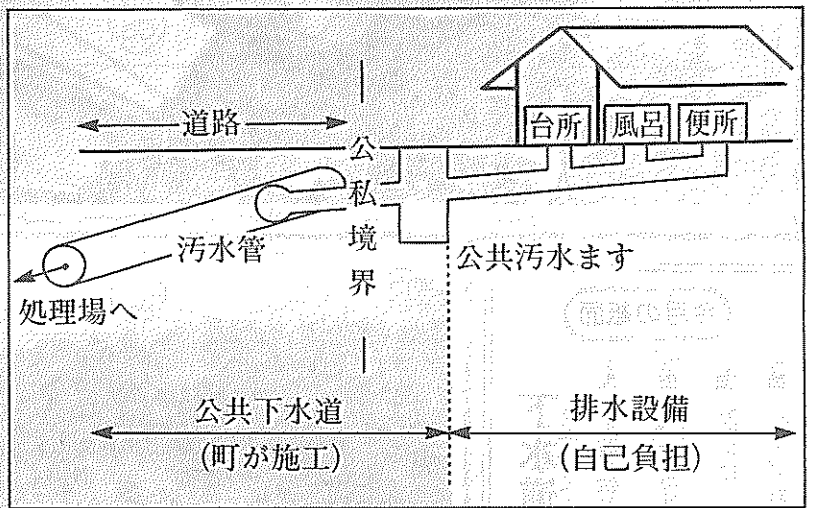

田辺西地区の一部を対象に着手する予定です。

水質改善の手順

①工事説明会の開催
面整備に入る前に工事の期間、内容、交通制限などについて地区ごとに説明会を行います。

②公共汚水マス設置場所の確定
家庭と公共下水道の接続点には、維持管理のための公共汚水マスを原則として道路から一メートル以内の敷地内に設置しなければなりません。その場所をどこにするか確認書を提出していただき、各戸ごとに協議を行い確定。

③処理開始の公示
各ご家庭から汚水が流せるようになるには、地域ごとに汚水の処理が可能になった旨の公示をします。

洛南浄化センターの施設を公開

九月十日は第二十六回全国下水道促進デー。水道知識の普及啓蒙を図ろうと次のとおり「木津川流域下水道・洛南浄化センター」の施設を公開を行います。

▽日時 九月十日(水) 時間は午前十時から午後二時

▽場所 八幡市八幡焼木一番地(同センター内)

▽主催 施設見学会・下水道映画の上映など

「写真や標語」など

コンクール作品を募集

生活環境を守る基幹施設として重要な役割を果たす下水道の整備促進を早期実現するための国民のみならずの理解と協力を求め、下水道建設の機運を全国的に盛りあげる啓蒙を推進するため、日本下水道協会と㈱日本水道新聞社は「下水道いろいろコンクール」を次のとおり実施します。

写真コンクール

▽テーマ 下水道の整備促進、その効果に関する自由な発想のもの

▽応募資格 小・中学生

▽応募規格 四百字詰タテ書原稿用紙を使用し小学生は六百×六百以内、中学生は千六百×千六百以内、当日消印有効(当日消印有効)までに送付してください。

▽応募資格 制限なし

▽応募規格 官製ハガキ

作文コンクール

▽テーマ 下水道の整備促進、その効果に関する自由な発想のもの

▽応募資格 小・中学生

▽応募規格 制限なし

▽応募規格 キヤピネ

図画・ポスターコンクール

▽テーマ 下水道の整備促進、その効果に関するもの

▽応募資格 制限なし

▽応募規格 官製ハガキ

飲食店経営のみなさん

10月1日に商業統計調査を実施

ご協力をお願いします

全事業所を対象として昭和六十一年に卸売業及び小売業を調査。今年も飲食店(バー、酒場等を除く)について調査を行います。

同調査は、わが国の商業及び商品流通の現状を正確に把握し、国や都道府県、市区町村がいろいろな施策を講ずるための基礎資料として利用されることも、商業を営む方が将来の経営方針をたてるうえでの資料を提供するなどの重要な役割を担っています。

なお、調査内容については他にいろいろ統計を作ることがあります。九月下旬から調査員が各事業所におうかがいし、調査票のご記入をお願いしますのでみなさん方のご協力をお願いします。

申請がまだの方は福祉課へ

特別児童福祉手当

町が設けている「特別児童福祉手当」と「心身障害児童特別手当」を受給できる方で、また申請をされていない方は町民生活部福祉課(電話三三二二)へお問い合わせください。

町が設けている「特別児童福祉手当」は、心身障害児童(義務教育終了前の児童)の保護者ならびに監護者

①父母が婚姻を解消し給われている方で、また申請をされていない方は町民生活部福祉課(電話三三二二)へお問い合わせください。

②父母または父母のいずれか一方が死亡した児童

③父母または父母のいずれか一方が重度障害の児童

④父母のいずれか一方の生死が明らかでない児童

町民生活部福祉課は、心身障害児童(一・二級、療育手帳A判定該当の方及び母子家庭義務教育終了前の児童)で六十年度の「福祉医療費受給者証」をお持ちの方を対象に医療証の切り替えを行っています。

また、旧医療証をお持ちの方は至急福祉課で手続きを行ってください。

町民生活部福祉課は、心身障害児童(一・二級、療育手帳A判定該当の方及び母子家庭義務教育終了前の児童)で六十年度の「福祉医療費受給者証」をお持ちの方を対象に医療証の切り替えを行っています。

また、旧医療証をお持ちの方は至急福祉課で手続きを行ってください。

町民生活部福祉課は、心身障害児童(一・二級、療育手帳A判定該当の方及び母子家庭義務教育終了前の児童)で六十年度の「福祉医療費受給者証」をお持ちの方を対象に医療証の切り替えを行っています。

また、旧医療証をお持ちの方は至急福祉課で手続きを行ってください。

町民生活部福祉課は、心身障害児童(一・二級、療育手帳A判定該当の方及び母子家庭義務教育終了前の児童)で六十年度の「福祉医療費受給者証」をお持ちの方を対象に医療証の切り替えを行っています。

また、旧医療証をお持ちの方は至急福祉課で手続きを行ってください。

町民生活部福祉課は、心身障害児童(一・二級、療育手帳A判定該当の方及び母子家庭義務教育終了前の児童)で六十年度の「福祉医療費受給者証」をお持ちの方を対象に医療証の切り替えを行っています。

また、旧医療証をお持ちの方は至急福祉課で手続きを行ってください。

町民生活部福祉課は、心身障害児童(一・二級、療育手帳A判定該当の方及び母子家庭義務教育終了前の児童)で六十年度の「福祉医療費受給者証」をお持ちの方を対象に医療証の切り替えを行っています。

また、旧医療証をお持ちの方は至急福祉課で手続きを行ってください。

町民生活部福祉課は、心身障害児童(一・二級、療育手帳A判定該当の方及び母子家庭義務教育終了前の児童)で六十年度の「福祉医療費受給者証」をお持ちの方を対象に医療証の切り替えを行っています。

また、旧医療証をお持ちの方は至急福祉課で手続きを行ってください。

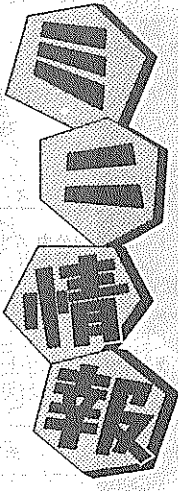

お済みですか?

福祉課「福祉医療証」の更新

町民生活部福祉課は、心身障害児童(一・二級、療育手帳A判定該当の方及び母子家庭義務教育終了前の児童)で六十年度の「福祉医療費受給者証」をお持ちの方を対象に医療証の切り替えを行っています。

また、旧医療証をお持ちの方は至急福祉課で手続きを行ってください。

「調理師試験」を10月19日に実施

京都府は、六十一年度第二次調理師試験を次のとおり実施します。

▽日時 十月十九日(日) 午前十時〜正午

町の行事は 案内電話二一四四四四 留守番電話二一四三三三

町への意見・要望・苦情は

信頼の心を21世紀へ

ワープロサービス
O A 機能紙品
法 令 シー商品
ファンシー商品
文具・事務用品・スチール家具

大栄

近鉄新田辺駅前
2-9473
ワープロ(文章作成)サービス致します。

汗流しませんか

=10月5日=「体育大会」が 田辺木津川運動公園で開催

▽日時 十月五日(日)
午前八時から※雨天の場合
は十日に順延

▽場所 田辺木津川運動公園

▽参加資格 町内在住、
育委員会内体育事務局(☎
二二二五二)へお問い合わせ
在学、在勤の方で小学生以
上の方

▽申込先 九月二十日ま
でに各地区の体育委員へお
申し込みください

その他、くわしくは町教
育委員会内体育事務局(☎
二二二五二)へお問い合わせ
ください。

法務省 まだ未申請の方 永住許可の手続きを

終戦前から引き続き日本
に在留している朝鮮半島・
台湾出身の人たちとその直
系の子孫として日本で生ま
れ引き続き在留しておられ
る方は、永住許可の申請を
すればすべて永住が許可さ
れます。

法務省は、未申請の方に
できる限り永住を許可しな
いという方針を堅持してま
いる。

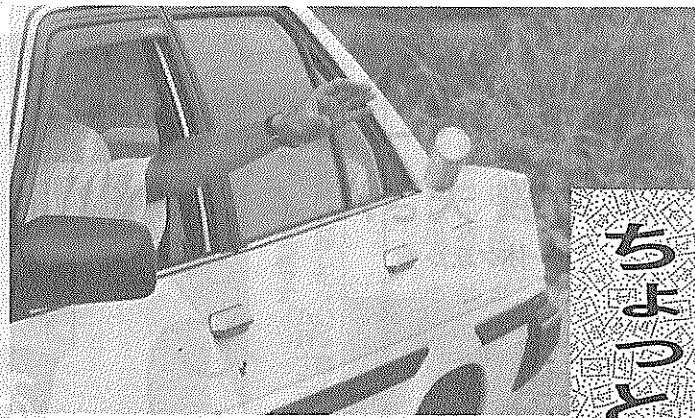

ちよと待って、あき缶のポイ捨て

=シリーズ⑧= 21日から「環境週間」はじまる

緑豊かな山、澄みきった
川。そして美しい自然と道
路・公園・広場が清潔な
街。私たちすべてが願っ
ています。

ところが現状はどうかと
いうと海や川、公園や広場
で見苦しい光景を見るこ
とがよくあります。

これは、私たちが美しい
自然と清潔な街を望んでい
る反面、私一人が少しくら
いのごみを捨てても影響な
いだろうという安易な考え
によるものです。

「ごみの投げ捨てはしな
い」という住民意識の高揚
を図る必要から「環境週間」
が決められました。

毎年九月二十一日から二
十七日までが環境週間。こ
の期間中九月二十四日を
「ごみなしデー」と設定し
ています。

また、この期間中はごみの
散乱と投棄の追放を行うこ
とも家庭から出されるご
みの有効利用を図る運動も
兼ねています。

今一度、この環境週間に
住みよい地域環境づくりを
それぞれみなさん方に考え
ておられない方を把握す
るため未就業看護婦等実態
調査を行います。

免許をお持ちの方 調査にご協力を！ 未就業看護婦等実態調査

調査を行ってまいります。

同調査は、看護婦等確保
対策の一環として未就業看
護婦等就業促進事業を推進
していくためのもので、一
人でも多くの方が再就業で
きるよう相談・指導してい
くことをねらいとしていま
ま募集しています。

該当する方でこれまでの
調査にご協力いただしてい
ない方は、次のことを電話
でご連絡ください。

●連絡事項 氏名、住所、
電話番号、生年月日、免許
種別(持っているすべての
免許)

●連絡期間 九月一日、
准看護婦(士)、助産婦及
び保健婦の資格(免許)を
持ちながら、現在業務につ
いておられない方を把握す
るため未就業看護婦等実態
調査(☎三三一一二二二)

新・同和問題シリーズ

部落解放基本法を考える(6)



田辺町教育委員会
委員長
吉山 勝平さん

今回は、田辺町教育長の吉山勝平氏に小・中学
校の同和教育の現状と今後の取り組みについてお
うかがいしました。周知の通り同和問題の解決に
は、教育の果たす役割は非常に大きいわけですが
同氏は教育長という重要な立場で、同和教育の推
進に尽力されておられます。また、部落解放基
本法制定要求国民運動田辺町実行委員会の幹事と
しても活躍いただいております。

しかし一方、年度によってはバツキがあ
り、このバツキを一定の水準にしてゆくこ
とがなによりも肝要だと考えておられます。

今年度から同和地域の子どもたちが通って
いる学校が算数教育研究校として、府教委の
指定を受けて研究実践を進めてゆくことにな
り、より一層の学力の充実に資することが大
であると確信しております。

同和教育をすすめる上で、いろいろと
苦心されていると思いますが、どのような点
に注意をはらっておられるのでしょうか――

毎年、教育委員会として、本町の同和教育
については①基礎学力の充実に努めてま
す。また、同和問題の本質にせ
まるとともに地域補習の充実に努めてま
す。しかし、基礎学力の充実、保障と一口に申
すことも、各学校、地域の実態によってど
れほどの学力がついているのか、今後研究す
る必要があると思っております。

最近では、地域の子どもたちの教育水
準も以前と比べて上ってきたといわれており
ます。実際はどうなんでしょうか――

六十年の田辺中学校の同和地区生徒の高
校進学率は今までの中で最高の水準に達した
ことは各教員、生徒の努力、地域の方々の理
解によるもので、とくに夜の地域補習におい
て、幼時期からの合同保育、就学前教育、町

同和問題は日本の社会の歴史的な過程の中
で形成された身分階層構造に基づく差別によ
って生じてきたものであり、現在の社会にお
いても基本的な人権が侵害され、保障されてい
ない事例が多く見受けられます。

同和对策事業特別措置法、地域改善対策
特別措置法の施行、市町村の啓発などによっ
て地域の事態も改善されてきましたが、今後
の同和問題は「心の問題」として国民各自が
深い認識のもとにとらえてゆくことが何より
大切であり、そのためには単に学校教育の
みならず、社会教育と一体になってタテとヨ
コの関係を重視することが肝心であります。

同和問題の根本的な解決にむけどのよ
うな取り組みをしていけばよいとお考えです
か――

五十七年に施行された地域改善対策特別措
置法もあと半年で失効する重要な段階とな
り、同和教育の今までの到達点と今後に残さ
れている課題を具体的に明らかにされること
が教育の命題であり、国全体としてもまだま
だ不十分な点を克服するため、何らかの新し
い法律的手立が必要と考えっております。

9月9日は「救急の日」です

いのち
救急医療が
守ります

聖愛・そよかせ
幼稚園児を募集
9月30日から受付
私立聖愛幼稚園(田辺) (☎二一〇三〇〇)、そよ
とそよかせ幼稚園(大住) かげ幼稚園(☎三三〇九五
では、六十二年度の園児を〇)へお問い合わせくださ
募集します。
受け付けは九月三十日

特別無償法律相談

〈とき〉九月二十日(土)午後一時～四時

〈ところ〉町立福祉センター(旧労働セトルメント)

〈内容〉交通事故・土地家屋・金銭・家庭問題等

主催(財)法律扶助協会京都支部・町社会福祉協議会

測量 調査 計画 設計 登記

株式会社
牧草コンサルタンツ

(旧称 牧草測量)

田辺町東・法務局前

☎07746-2-4611(代)

〈毎月 5日 相談日〉
昭和59年に税法大改正

白色申告者の方も記帳が必要。
また青色申告者の方もお気軽
にご相談ください。
その他法人税申告、譲渡所
得申告、相続税申告などご相
談はお早めに!

的確な羅針盤で
企業の繁栄

TEL 2-0251
岡井宇一 税理士事務所
税理士 岡井宇一

ゆっくり走ろう田辺町

集中車検システム

ガソリン・灯油・軽油・事故車急援
車検 ・ 钣金 ・ 塗装

おクルマのご相談はぜひ当社に

各種クレジット取扱い店
東京海上損害保険代理店

田辺町多々羅 ☎2-0201(代)

株式会社 田辺自動車

パールライフ

田辺町農協

いま珍しく香ばしい
本物のかしわです

御宴会、御贈答品は

普賢寺香珍

☎2-0436

佐々木農場

住民になりました

木本 義夫さん

(一休ヶ丘)

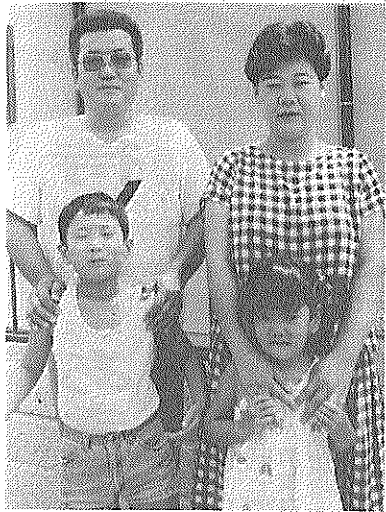

八月十三日に宇治市伊勢

田町から、一家四人で転入してきました。
新築の一戸建てなので、庭木の植え込みや調度品の備え付けなど全てを準備しています。

以前に住んでいたマンションの周囲は、何か「落ち着き」がなく決して良い住居環境とはいえません。今度住む所は田町か精華町と決めていました。

私たちの住む地域は緑が多く、国道に出なければ車も少ないので、安心して子どもたちを遊ばせたい。知人たちに「田辺に引っ越し」というと「同社が来て、学研都市で開けるいい所ね」と、うらやましく思われます。

これからは、緑を生かした調和のとれたまがづづくりを期待しています。

みんなのひろば

わが家のアイロ

「ワファァ」健一と初対面した時の私の第一声。「どうしたん」と言っただけで、お父さんに「お父さんにそっくり」と私。「お父さん、あなたにそっくりで良かったやないか」と先生にまでいわれて産室は大笑いでした。

まるで昨日のことのように思い出されます。双子児かもしれない、といわれその上に八カ月で子宮が開き、妊娠中は絶対安静でした。

「ヤレヤレ、今日も一日お母さんのおなかの中にいてくれたんやね」と話しかけるのが日課になっていました。

元気で優しく、頼もしい男性に、それが主人と私の願いです。

今の健一の望みは「スビルパン」になること。ついこの間までは「ブラッシュマン」でした。

張っています

でも、私は本当に姉にすまないと思っている。それは、姉は今度高校卒業で、目的の大学に入るために必死で勉強しているときだったからである。

こういうことが続いて、算数もまあまああの点が取れるようになってきた。そして、ついに算数で一つだけ「よくできる」というのをもらった。一つだけだったけど私にとってはとてもうれしかった。

初めはつらかったけれど、今ではよかったと思っている。これからも、この調子で算数をがんばりたいと思う。

藤田 総子

起源宋代(鎌倉)から九〇〇年「からだのいのち・こころのいのち」に、淡だち茶の湯

道・円茶流

TEL ⑤ 0421

草内小5年

藤田 総子



一人を訪ねて

野村勝さん(大住ヶ丘)

☆6☆

生まれ、十九歳の時に大阪に来て洋服仕立ての修業を重ね、二十七歳で京都市内で店舗を構えて独立された。

もう一つの楽しみは、テレビでの相撲観戦。ごひいきは同じ高知県出身の朝潮で、「大相撲」の時は思わず体が力が入る。

「昨年から白内障を患い目は少し不自由だが、そのほか健康そのもの。特に足は丈夫で、今でも週一回、自宅から一里離れた月読神社への散歩を欠かさず、今年の四月十三日には虚空蔵堂へ十三参りに行き、ひ孫日」。

綴喜郡内で最高齢 長寿を支える丈夫な足

「大阪に出てきた年は、五回内閣勲業博覧会の前年だった」と、記憶力は抜群だ。

食事は家族と同じ物を食べ、好物はキウリも百歳を超えた人のものとは思えない。

また、以前に病気がしい病氣にからなかったのも、長寿の秘密の一つかもしれない。

三女の桃子さんは、「寝たい時に寝て、起きたい時に起きるという生活が、体に合っているのかもしれないね」と、暖かい言葉を贈る。

野村さんのご両親も、お父さんは八十二歳、お母さんは八十三歳まで長寿を全うされている。

子ども七人、孫十七人、ひ孫十二人と多くの子孫にも恵まれ、悠々自適の生活を送られる野村さん。これからも体気に気をつけて、長生きしてください。

九月十五日は「敬老の日」。

山や自然を愛し山歩きを楽しむ山友会が昭和五十一年にスタートし、今年で十年になります。(五十五年「山友会」に名称変更)

山友会は、危険をともなう沢登りや岩壁登山は行わず、安全で楽しい山歩きをモットーにしています。

山友会が企画する「歩こう会」、「町民夏山登山」、「町民雪中登山」には、子どもからお年寄りまで幅広い年齢層の方が参加されています。

家族ぐるみでだれもが参加しやすい歩こう会は、春、秋の年二回実施。日帰りで近辺の山々を歩いていきます。

富士登山で始まった夏山登山は、第二回白馬岳、第

三回白山、そして今年初の四回木曾駒ヶ岳と回を重ね

毎年四十人前後の方が参加し、二千から三千坪の高山の自然を感懐をもって体験。しかも安全で安い費用で行けると好評です。

特に下山後の温泉での入浴は、山の疲れをいやし思い出し、体を癒やしてくれます。

また、雪中登山は今年で十二回を迎え、主に冬山での体力づくりに励んでいます。

●多くの人がたちと交流し、山を愛する人々を増やそう

●力を合わせて、正しい山のモラルと高い技術を生みだそう

●安全で確実な登山思想を身につけよう

●この合言葉をもとに、さらに充実した活動をめざしていきます。

私たちの住む田辺町は、緑に囲まれた自然の美しい町です。

この恵まれた自然を守り、自然とともに生きることを感謝して、今後ともますます山友会を発展させていきたいと考えています。

山友会への入会など、お問い合わせは、部長 中島貞夫さん(☎二七三三〇〇)へ。



今年の町民夏山登山(木曾駒ヶ岳)に参加したみなさん

山友会

このほかに月一回の例会を開いています。

山友会には次の六つの「合言葉」があります。

●山を身近なものにするために力を合わせよう

●登山によって、健康な体と心を育てよう

●登山によって、助け合う心と友情を深めよう

きょういちや

三山木駅前 TEL. 07746-2-0243

フジカラ 純正カラープリント

1時間仕上

田辺富士写真店

近鉄新田辺駅東住宅地北東角

TEL 2-3062

安心して任せる

近代グループ

近代警備保障(株)
近代ビル管理(株)
近代通信システム(株)
近代サービス(株)

田辺 5-0301
本社 06-353-0301

改増築110番

あなたの住まいのご相談は

田辺改増センター

田辺町 山本
TEL 3-5654

トヨタ 全車

ダイハツ

地区販売店
指定サービス工場

上村自動車

田辺町東
TEL ② 0176(代)

マルおくさん

みなみみこ



体協が企画、制作したハンド着シャツ。サイズはS、M、Lの3種類です。

体協が「ハンド君」Tシャツ、を販売 価格=1,200円

町社会体育協会は、六十年京都府の会場種目となるハンドボール競技のマ

スコット「ハンド君」をデザインしたTシャツを販売しています。団体普及と同競技の普及にと五百枚を製作。白地のTシャツの左胸にハンド君のイラストがプリントされ、その周りに「63京都府ハンドボール、たなべ」の文字があらわされています。

サイズはS、M、Lの3種類で、値段はいずれも一枚千二百円です。(材質は綿五十、ポリエステル五十)

申し込みは代金をそえて

ライブラリー誕生 おもちゃの寄付を募る

同グループは、町福祉センターで今年の十二月から一月一回ライブラリーを開く予定です。しかし現在、同ライブラリーにあるのは京都府社協から借用した五十点余り。貸し出しをするには手持ちの数が足りないため、「三三三」または大観のぶ台、民芸がん具など、不用です。

昭和57年9月22日

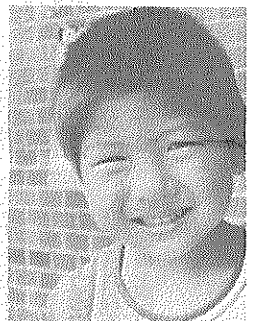

吉川 健一ちゃん
敏行さんの長男
(三山木)

直接、町教育委員会体協事務局(☎二二五二二)へお願いします。なお、体協ではこのTシャツがみなさんに好評である、追加生産することも、長そでのシャツ、トレーナーなどの企画、制作を、現在、会員を募集しています。会員資格は、町内に在住

保健婦メモ

その④成熟期(母親へ) 111

今月から、健康な家庭イコル「産用制限」でつくりだす主婦の役割についてお話しします。家族計画といっても、

一生を通してみれば半年、一年早かったからといって決定的な問題では(ベスト(最良))という判断は難しく、むしろベター(より良い)時期を選ばなければいけません。また、計画を立てても失敗はつきものです。計画外だからといって、すぐに人工中絶に走らず、計画の手直しを考えてみましょう。

次回は、家族計画の具体的な方法についてお話しします。

私は算数が大の苦手である。一学期の算数のテストで家の人に見せられないような悪い点数を取ったが、しぶしぶ母に見せた。おこられる、と思ったけれど母はしからなかった。しかし、心では悲しんでいたと思う。私は心の中で「ごめん」と言った。そんなことがあってから、私は自分の意志で算数の勉強をていついしようと思った。そして、家にあった参考書を調べたり、わからないところは姉に図まで書いてもらってくわしく教えてもらっ

新国民年金 在日外国人の方も必ず 公的年金制度に加入を

日本国籍がなくても公的年金制度に加入してください。新年金制度になったからではなく、日本国内に住む外国人の方は、昭和五十七年一月一日から公的年金制度に加入しなければならぬことになっています。

たとえば、厚生年金適用事業所に勤める人は、国籍に関係なく厚生年金に加入することになるのと同様に、厚生年金や共済年金に加入されている人は、国民年金に加入しなければなりません。これから加入して六十歳まで保険料を納めても最低必要加入期間の二十五年に満たない方も、永住許可や在留資格により、最低必要加入期間に算入できる、いわゆる「カラ期間」が発生する場合もあります。

なお、この「カラ期間」は年金給付額の計算の基礎とはなりません。くわしくは、町民生部 国民年金課(☎三三一一二)へお問い合わせください。

伸びゆく明日への
経営パートナー

株式会社 タケダビジネスセンター
田村公認会計士事務所

田辺町東 タケダビジネスセンタービル
(法務局前) ☎2-5656(代)

青色申告・記帳代行・決算から法人税、所得税、相続税の申告・税務経営相談まで。

小西秀芳堂

額装
軸物表装
ふすま

創業75年

田辺町本町
TEL②0159

■店舗装飾
■クロス貼
■カーテン
■カーペット
■床材一式施工

専門店

インテリア

国鉄大住駅西 ☎3 3099
内装仕上業 京都府知事許可
(般-2第16573)

写真専門店

カメラのトモミ堂

カメラ・DPE・写真撮影
スピード写真・材料一式

新京都信販
クレジット扱い

近鉄新田辺駅東
TEL 2-5648

一休寺霊苑指定
甘南備寺霊苑指定

石碑・庭園石・石垣
建築石材加工

石幸江守石材店

田辺町南里2
☎ 2-0450

みどりのしろい淡だちを吸む。

名付けて白日茶、自然の緑茶で秘茶

煎茶

新
田辺町打

汗流しませんか

=10月5日=「体育大会」が 田辺木津川運動公園で開催

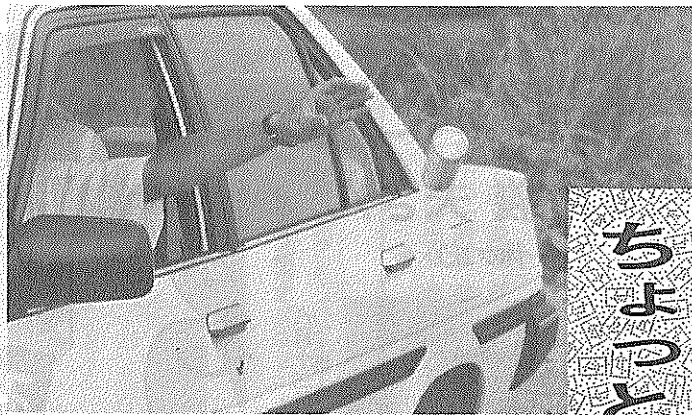

ちよつと待って！あき舎のポイ捨て

＝シリーズ＝ 21日から「環境週間」はじまる

緑豊かな山、澄みきった川。そして美しい自然と道路・公園・広場が清潔な街。私たちがすべてが願っています。

ところが現状はどうかというところや川、公園や広場で見苦しい光景を見るのがよくあります。

これは、私たちが美しい自然と清潔な街を望んでいる反面、私一人が少しぐらいいのこみを捨てても影響ないだろうという安易な考えによるものです。

「ごみの投げ捨てはしない」という住民意識の高揚

す。

上の方

▽日時 十月五日(日)
午前八時から※雨天の場合
は十日に順延

▽場所 田辺木津川運動公園

▽参加資格 町内在住、
育委員会内体協事務局(☎
二二二五二)へお問い合わせ
在学、在勤の方で小学生以
上の方

法務省 まだ未申請の方 永住許可の手続きを

終戦前から引き続き日本に在留している朝鮮半島・台湾出身の人たちとその直系の子孫として日本で生まれ引き継ぎ在留しておられる方は、永住許可の申請をすればすべて永住が許可されます。

法務省は、未申請の方にできる限り永住を許可し、在留の不安を解消しようと十二月三十一日まで特別永住許可の申請を受け付けています。

また申請されていない方は、法務省大坂入国管理局(☎二六六二) 京都出張所(☎二六二二) 京都市伏見区南都府七十二(☎二八八)申請してください。

なお、郵送による申請も可能です。

特別無償法律相談

〈とき〉九月二十日(土)午後一時～四時

〈ところ〉町立福祉センター(旧労働セツルメント)

〈内容〉交通事故・土地家屋・金銭・家庭問題等

主催(財)法律扶助協会京都支部・町社会福祉協議会

を認る必要から「環境週間」が決まりました。

毎年九月二十一日から二十七日までは環境週間。この期間中九月二十四日を「ごみなしデー」と設定しています。

また、この期間はいじめの散見と投棄の追放を行うとともに家庭から出されるごみの有効利用を図る運動も兼ねています。

今一度、この環境週間に住みよい地域環境づくりをそれぞれみなさん方に考えていただきたいと思います。

免許をお持ちの方 調査にご協力を！

未就業看護婦等実態調査

調査を行っています。

同調査は、看護婦等確保対策の一環として未就業看護婦等就職促進事業を推進していくためのもので、一人でも多くの方が再就業できるように相談・指導していただくことをねらいとしています。

該当する方でこれまでの調査にご協力いただけない方は、次のことを電話でご連絡ください。

●連絡事項 氏名・住所、電話番号、生年月日、免許種別(持っているすべての免許)

●連絡期間 九月一日、三十日まで

●連絡先 町役場民生部 保健課(☎三三二二二)

新・同和問題シリーズ

部落解放基本法を考える(6)

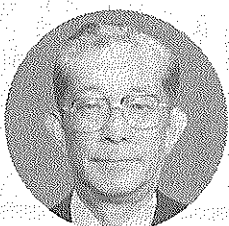

田辺町教育委員会
教育長
吉山 勝平さん

今回は、田辺町教育長の吉山勝平氏に、中学校の同和問題の現状と今後の取り組みについてうかがいました。周知の通り同和問題の解決には、教育の果たす役割は非常に大きいわけですが、同氏は教育長という重要な立場で、同和問題の推進に尽力されておられます。また、部落解放基本法制定要求国民運動田辺町実行委員会の幹事としても活躍いただいております。

同和問題を考える上で、いろいろ苦心されていると思いますが、どのような点に注意を払っていらっしゃるのでしょうか。

――毎年度、教育委員会として、本町の同和問題については①基礎学力の充実を第一とする②地域の教育課題を明確にして基本的な人権を尊重する③差別を見抜き、差別を許さない人間育成を目指す④基本的な生活習慣を確立する⑤進路保障の充実を努める。

――最近では、地域の子どものための教育水準も以前と比べて上ってきたといわれており、また実際はどうなんでしょうか。

――六十年の田辺中学校の同和地区生徒の高進率は今までの中で最高の水準に達したことは各教員、生徒の努力、地域の方々の理解によるもので、とくに夜の地域補習において、幼時期からの合同保育、就学前教育、町

9月9日は「救急の日」です

いのち 救急医療が守ります

聖愛・そよかぜ 幼稚園児を募集

9月30日から受付

私立聖愛幼稚園(田辺) (☎二一〇三〇〇)、そよかぜ幼稚園(大住) (☎三三〇九五)

ひ入園願書は九月一日から園で配布します。

くわしくは聖愛幼稚園(☎二一〇三〇〇)、そよかぜ幼稚園(☎三三〇九五)へお問い合わせください。

募集します。

受け付けは九月三十日

しかし一方、年度によってはバラツキがあり、このバラツキを一定の水準にしてゆこうとがなによりも肝要だと考えております。

今年度から同和地域の子どものたちが通っている学校が算数教育研究校として、府教委の指定を受けて研究実践を進めてゆくことになり、より一層の学力の充実に資することが大であると確信しております。

――今後の同和問題の残された課題は何でしょうか。

――同和問題は日本の社会の歴史的な過程の中で形成された身分階層構造に基づく差別によって生じたものであり、現在の社会においても基本的な人権が侵害され、保障されていない事例が多く見受けられます。

同和对策事業特別措置法、地域改善対策特別措置法の施行、市町村の啓発などによって地域の実態も改善されてきましたが、今後の同和問題は「心の問題」として国民各自が深い認識のもとに与えてゆくことが何より大切であり、そのためには単に学校教育のみならず、社会教育と一体になってタテとヨコの関係を重視することが肝心であります。

――同和問題の根本的な解決にむけてどのような取り組みをしていけばよいとお考えですか。

――五十七年に施行された地域改善対策特別措置法もあと半年で失効する重要な段階となり、同和問題の今までの到達点と今後に残されている課題を具体的に明らかにされること、教育の命題であり、国全体としてもまだまだ不十分な点を克服するため、何らかの新しい法律的手立が必要と考えております。

測量 調査 計画 設計 登記

牧草コンサルタンツ株式会社

(旧称 牧草測量)

田辺町東・法務局前

☎07746-2-4611(代)

〈毎月 5日 相談日〉

昭和59年に税法大改正

白色申告者の方も記帳が必要。また青色申告者の方もお気軽にご相談ください。

その他法人税申告、譲渡所得申告、相続税申告などご相談はお早めに！

的確な羅針盤で 企業の繁栄

TEL 2-0251

岡井宇一 税務士事務所

税理士 岡井宇一

ゆっくり走るう田辺町

集中車検システム

ガソリン・灯油・軽油・事故車急援
車検 鈑金 塗装

おクルマのご相談はぜひ当社に

各種クレジット取扱い店
東京海上損害保険代理店

田辺町多々羅 ☎2-0201(代)

田辺自動車

パールライオン

田辺町農協

いま珍しく香ばしい
本物のかしわです

御宴会、御贈答品は

普賢寺香珍

☎2-0436

佐々木農場

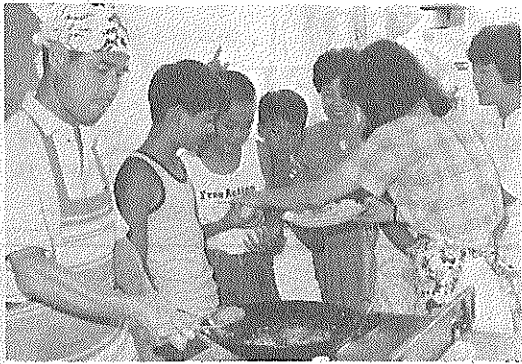

遺族ら70人が参列して
 忠魂碑前で黙とう
田辺地区で戦没者追悼式
 終戦記念日に戦火に散った英霊の
 めい福を祈り、田辺地区遺族会の代
 表らが焼香。正午には全員が1分間
 の黙とうをささげ、平和への誓いを
 新たに。
 (8月15日)



先生たちの勉強会
 町中央公民館で
 サマースクール開く
 共通の教育課題について認識を深
 めるため、町内の教職員 270人が参
 加。日ごろの体験をもとに、教育指
 導のあり方が次々と発表され、実り
 多い研修会に。
 (8月21日)

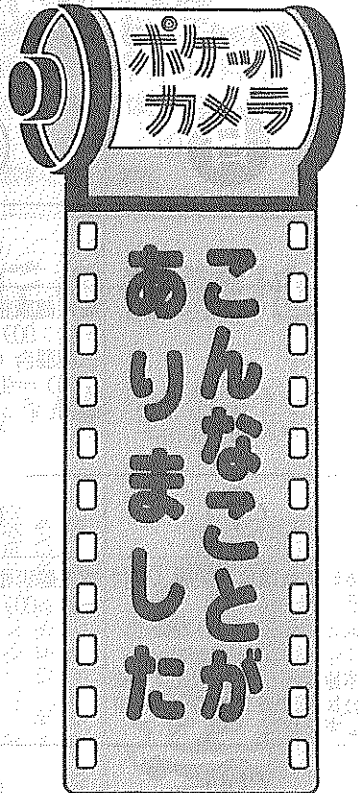

親子のふれあい求めて
 新興戸の子ピッ子ら対象に
母と子の料理教室
 料理やゲームで楽しく過ごそう
 と、食生活改善推進員連絡協議会主
 催の同教室に約50人参加。夏休みな
 らではの貴重な体験に、大人も子ど
 もも大喜び。
 (8月9日)

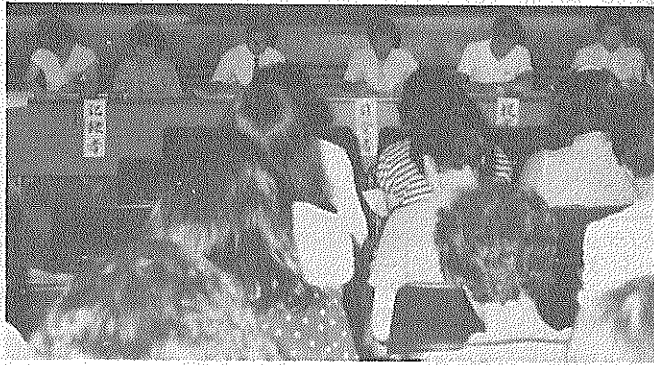

障害児と健常児が毎年夏
 に交流を深める第十二回夏
 の地域学校(町通正就学指
 導委・町障害児教育研究会
 主催)が桃園小学校で八月
 八日に開催。町内在住の障
 害児と健常児・保護者や教
 師らを合わせた約三百五十人が
 参加しました。
 今年は「友達をつくって
 楽しくすごそう」をテーマ
 に行われ、同地域学校では
 障害児と健常児のみならず
 が友達の交流の輪を広げよ

ゲームから夏休みの

**障害児ら350人が参加
 桃園小で夏の地域学校**

うと毎年この時期に開催さ
 れているものです。
 開会宣言、来賓のあいさ
 つに続いて同校児童会副会
 長の宮田 共子さん(五年
 生)が「きょう一日、みな
 さんと楽しくすごし、友達
 をたくさんつくって夏の思
 い出をつくりましょう」と
 歓迎の言葉。このあと、
 手つなぎリレーや玉入れ競
 争など工夫をこらしたゲー
 ムで児童らは互いに親睦を
 深め、会場はたちまち熱気
 に包まれました。



お兄さんたちの演奏する音楽に聴き入る児童ら

続いて、ブル遊びの
 あと、田辺町少年吹奏楽団
 の演奏により、「マーチ
 『テイク・オフ』」「さら
 ばジャマイカ」「バナナの
 なみだ」など五曲が披露さ
 れ、会場の児童らは互いに
 交流の輪をひろげました。

**地震発生を想定し
 災害に備えて体制づくり
 運用訓練、を実施**

八月三十日から九月五日
 までが防災週間です。
 この期間、各地で災害に
 備えてさまざまな訓練が開
 催されますが、本町でも八
 月二十九日、町消防庁舎二
 階講堂で「田辺町災害対策
 本部運用訓練」(町防災

参加機関は十一団体で町
 や町消防団、町農協、府田
 辺地方振興局、府田辺土木
 事務所、田辺警察署をほじ
 め、N・T・T、関西電力
 ㈱、大阪ガス㈱、町LPGガ
 ス連絡協議会、町建設業協
 会など、総勢約六十名で実
 施されました。
 この訓練は情報の伝達、
 収集を中心に地域防災計画
 の周知、徹底と実務の習熟
 を図り、各参加機関がそれ
 ぞれの災害に応じた確な対
 処法を検討しようというも
 のです。
 内容は、京都府南部を中
 心におこった震度六の地震
 によって火災や山間部で地
 すべりが発生したとの想定
 により三時間わたる訓
 練を実施。参加者のみなさ
 んは真剣に取り組んでいま
 した。

今回は農業振興を目的
 に、農村地域の活性化や
 都市近郊の利点を生かす
 ための基盤整備など、各
 種の施策を展開している
 農政課をご紹介します。
 農政課は「農政係」
 「農業共済係」「農業土
 木係」の三係で構成。主
 な事務や事業は次のとお
 りです。
 農政係は、農業振興を
 図り、町の特産物である
 玉露やナスなどの生産育
 成指導を実施。
 また、担い手の育成や
 農地の有効利用、村づく
 りのための計画策定な
 ど、都市近郊農業の確立
 をめざして農業指導を行
 っています。
 主な事業のひとつとし



今春完成した高船農村広場
 で、農機具の扱い方を学ぶ
 主婦のみなさん(8月20日)

て、新農業構造改善事業
 があります。
 特に、昭和五十三年か
 ら西八地区で取り組んだ
 種の施策を展開している
 農政課をご紹介します。
 農政課は「農政係」
 「農業共済係」「農業土
 木係」の三係で構成。主
 な事務や事業は次のとお
 りです。
 農政係は、農業振興を
 図り、町の特産物である
 玉露やナスなどの生産育
 成指導を実施。
 また、担い手の育成や
 農地の有効利用、村づく
 りのための計画策定な
 ど、都市近郊農業の確立
 をめざして農業指導を行
 っています。
 主な事業のひとつとし

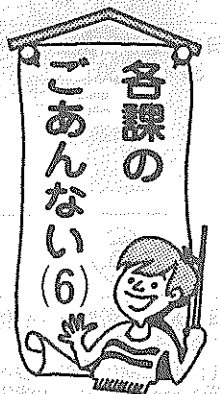

農政課

船地区に農村広場が整備
 され、地域の活性化に大
 きく貢献しています。
 農業共済係は、気象災
 害などによる農業災害を
 補償して、農家経営の安
 定を図っています。
 農業土木係では、一般
 土地改良事業のほか、普
 賢寺地域ではほ場整備を行
 っています。
 この事業は、農地の区
 画整備を主体として用
 排水路や農道の整備、土
 壌改良や農地の集団化を
 行い、大型機械の導入を
 容易にして高効率農業経
 営を図ろうとするもので
 す。
 さらに、普賢寺地域の
 同事業では今年三月、高

御婚礼予約受付中

CHUSHIN SAN SO
 THE MESSAGE FROM NATURE FOR URBAN LADIES & GENTLEMEN

緑のホテル
中心山荘
 TEL 2-2248

記念品・内祝・引出物・粗供養

ギフトショップ
ホリタカ

良い品をより安く
 親切に

お電話を頂ければ
 すぐにお伺い致します

田辺町松井
 ☎2-3518(代)

漢方をよりよく
 より多くの人に

いはら漢方薬局

(近商ストア東)
 近鉄新田辺駅前
 TEL 三 五八四八

実認 ゴ表
 印印 印札

竹村印判店

田辺町役場前
 ☎②1427

民間車検工場

辻

自動車工業

田辺町関屋46-1
 ☎(2)2179

町政カレンダー

SEPTEMBER

9

日	月	火	水	木	金	土
	①	②	③	④	⑤	⑥
	成人健康相談(保セ9:00~11:00) 三種混合(保セ13:30~14:30) = 生後24~48カ月の幼児		献血(大住小10:00~12:00、13:30~15:30) 書教(◎9:30~11:30)	乳幼児相談(保セ9:00~11:00)	心相(福祉センター13:30~16:00)	家庭菜園教室(山城園芸研究所10:00) = ブドウの特徴と作り方
⑦	⑧	⑨	⑩	⑪	⑫	⑬
休日応急診療所開設(受付8:30~14:30) 第3回健康づくりのつどい(◎9:30~13:00) 体協走ろう会発表会(中央公民館周辺9:00~) = ジョギング	成人健康相談(保セ9:00~11:00)	3ヵ月児健診(保セ13:00~14:00) = 61年5月生 茶教(◎12:00~15:30)	ジフテリア(薪小、三山小13:30~14:30) = 小学校6年生・書教(◎9:30~11:30)・料理(◎10:00~) ※第26回全国下水道促進デ	ジフテリア(桃園小13:30~14:30) = 同 心相出張相談(東田辺公民館13:30~16:00)	ジフテリア(大住小13:30~14:30) = 同 ハンドボール教室(田辺中20:00~22:00)	▷…表の見方…◁ 料教=料理教室 母教=母親教室 保セ=保健センター(☎3-2662) ◎=田辺中央公民館(☎2-2552)
⑭	⑮	⑯	⑰	⑱	⑲	⑳
休日応急診療所開設(受付8:30~4:30)	敬老の日 休日応急診療所開設(受付8:30~14:30) 第6回町身体障害児者スポーツ大会(田辺小10:00~16:00)	成人健康相談(保セ9:00~11:00) 1歳6ヵ月児健診(保セ13:00~14:00) = 60年2月生	ジフテリア(田辺小13:30~14:30) = 同 書教(◎9:30~11:30) 町老人つりクラブ(常磐苑9:00~) = 60歳以上<雨天順延>	3歳3ヵ月児健診(田辺保健所13:00~14:00) = 58年6月生・ジフテリア(田辺東小、普賢寺小13:30~14:30) = 同 老相(常磐苑13:30~15:00)	ジフテリア(草内小、松井ヶ丘小13:30~14:30) = 同 ふるさとを学ぶ講座(◎10:00~) ハンドボール教室(田辺中20:00~22:00)	特別無料法律相談(福祉センター13:00~16:00) = 弁護士による交通事故・土地家屋・家庭問題等の相談
⑳	㉑	㉒	㉓	㉔	㉕	㉖
休日応急診療所開設(受付8:30~14:30) ※環境週間=27日まで	成人健康相談(保セ9:00~11:00)・母教(保セ9:30~12:00) = 後期 三種混合(保セ13:30~14:30) = 生後24~48カ月の幼児	秋分の日 休日応急診療所開設(受付8:30~14:30)	献血(田辺保健所、克巳建設10:30~12:00、13:30~15:30) 離乳食実習(◎13:15~15:30) 書教(◎9:30~11:30)			9ヵ月児発達相談(保セ9:30~11:00、13:00~14:00) = 60年11月生 ハンドボール教室(田辺中20:00~22:00)
㉗	㉘	㉙	10/①	②	③	④
休日応急診療所開設(受付8:30~14:30)	成人健康相談(保セ9:00~11:00)	3ヵ月児健診(保セ13:00~14:00) = 61年5月生 中央婦人大学(◎10:00~) 茶教(◎12:30~15:30)	高血圧教室(保セ13:30~16:00) = 講演・映画 書教(◎9:30~11:30) ※商業統計調査実施	乳幼児相談(保セ9:00~11:00)	ハンドボール教室(田辺中20:00~22:00)	▷…表の見方…▷ 心相=心配ごと相談 結相=結婚相談 老相=老人健康相談 書教=書道教室 茶教=茶道教室

⑤	⑥	⑦
休日応急診療所開設(受付8:30~14:30) 第1回町民総合体育大会・体育大会の部(田辺木津川運動公園8:00~16:00)	成人健康相談(保セ9:00~11:00) 三種混合(保セ13:30~14:30) = 生後24~48カ月の幼児	花づくり講座(◎10:00~12:00) 高血圧教室(保セ13:30~16:00) = 栄養指導

田辺町休日応急診療所

診療日 毎日曜・祝日と年末年始
診療科目 内科・小児科
受付時間 8時30分~14時30分
※休日診療所については、町政案内電話(☎2-4444)にダイヤルしてください

保健課 早期発見・治療が大切

胃がん検診の40歳以上に実施

日本人に最も多い胃がんを毎年受けてがんでないことを確認していただく。中年期、特に四十歳以上で多く発生しています。そこで町民生部保健課は、四十歳以上の男女を対象に保健センターで検診車による胃がん検診を次のとおり実施します。

【費用】 五百円(当日を記入のうえ、町民生部保健課(田辺町田辺四〇)へ)

【実施期間】 十一月六日(申込方法) 必ずハガキで「胃がん検診希望」とし氏名・性別・生年月日・世帯主名・住所・電話番号を記入し、検診券と一緒に提出してください。

【実施場所】 九月十日(薪小、三山小) 九月十九日(草内小、松井ヶ丘小) 九月二十七日(田辺中) 十月四日(田辺東小、普賢寺小)

【注意事項】 ①体温は検診前日午後二時三十分~二時三十分までに検診券に記入してください。②検診を受ける方、病気で衰弱したり栄養障害のひどい方、アレルギー体質やケイレン性体質の方、心臓血管系、腎臓、肝臓、糖尿病の病気がかかった方など、くわしくは町民生部保健課(☎3-1122)へ。

移動図書館(かんなび号)巡回日程表

地区名	時間	巡回日
西山宮ノ口	1:30~2:20	9・26
山本	2:40~3:30	
新興戸	3:50~4:40	2・19・30
草内	1:30~2:20	
飯岡	2:40~3:30	
東住宅	3:50~4:40	10・24
薪	1:30~2:20	3・17
大住ヶ丘1丁目	2:40~3:40	
大住ヶ丘3丁目	1:30~2:20	11・25
西八・東林	2:40~3:30	
松井	3:50~4:40	
府當田辺団地	1:30~2:00	4・18
室町	3:20~4:10	
松井ヶ丘	1:30~2:40	13・27
健康ヶ丘	3:00~3:40	
健康	4:00~4:40	
多々羅	1:20~2:00	6・27
天王	2:20~3:00	
高船	3:10~3:50	
打田	4:00~4:40	

図書館たより

「新着図書紹介」 秦の始皇帝 中国の英雄! 吉川忠夫著

統治し、紀元前においてすでに法と官僚による近代国家の先駆けとも言える国をつくりあげた皇帝です。しかし、一方では過酷な法によって民衆を苦しめ、秦の始皇帝と言え、中国史上初めて広大な中国を特に儒家の人を穴うめにするなどの暴挙を行い、後の世に暴君と言われた人です。本書は豊富な資料をもとに始皇帝の一生を描いています。ぜひ一読ください。