

◆町の人口◆

昭和61年6月1日現在
()内は5月1日現在
男 22,281人 (22,245)
女 22,721人 (22,691)
計 45,002人 (44,936)
12,911世帯 (12,879)

河原の馬坂川水路橋

＝昭和44年＝同地区から姿消す

田辺のまちいま昔



本町の甘南備山系に源を発する馬坂川。西部丘陵地帯を流れ、田辺公園中央部から府道八幡木津線を東西に横切り河原から木津川に注ぐ全長三・八キロ、平均川幅が一・五メートルの同河川は、南山城地方特有の天井川とされています。

写真(左)の水路橋が完成したのは銘板によると大正十一年三月ごろで、それまで枚方街道(現在の国道三〇七号線)は少し北側にう回して幅二メートルほどの橋がかかけられ、河原区と東区を行き交うにはこの天井川の登り降り之余儀なくされていました。しかし、大正時

この川のほとりで、恒例となった真夏の祭典「夕涼みの集い」が開催され、今は住民のみなさんの憩いの場となっている(昭和30年代末撮影)



国道307号線は、主要幹線道路としてその利用が年々増加。現在、交通量の増大に対処するため同線バイパス建設の取り組みがすすめられている

代には町内の天井川を渡る橋はすべて水路橋化され、河原の馬坂川の水路橋については昭和四十四年八月に府管住宅田辺団地の建設に伴い撤去。同河川の一部にあたる下流九百十五メートルが切り下げられ、現在のように平坦地となっています。

名物の天井川が河原から姿を消したことに、地元の高老は「大正十一年に幅二メートルだった府道が六・五メートルに広げられ、工費三千五百円で水路橋が完成した。私もこの作業に加わったが、当時日当四十三銭だったかな」と遠い昔をなつかしんでいました。

その後の変化は著しく、大正末期以来地元民四十年来の夢であった山城大橋が昭和三十九年四月に完成し、同四十五年四月には彦根・水口―枚方線が国道三〇七号線に昇格。さらに同四十七年四月の同線東バイパスの開通に伴って交通量も増え、今では馬坂川にかかる「かわらばし」は、本町を東西に結ぶ大動脈の一部となっています。

現在は天井川も水路橋もなく写真でしかしのぶにすぎないが、原田喜代次町長の自筆により「加波羅橋」と彫られ、人はその橋の文字に心をとめるにちがいないでしょう。

今月の紙面

- 2面 第2回「町議会定例会」
- 3面 ハンドボール部員募る
- 3面 夏場の献血にご協力を
- 3面 花火の Sponsor 募集
- 5面 夏休みの交通事故防止
- 6面 海外の教授ら授業参観
- 6面 巡回防火教室はじまる
- 8面 子宮がん検診受付開始

24日に「歯のつどい」開催(6面)

まちのつどい

5/21
6/20

- ◎5月21日 同志社大学考古学資料室が一般公開 開校早々の田辺キャンパスで大学所蔵の出土遺物一万点余りと約40年間の発掘調査の成果を展示。
- ◎5月25日 第一回町民総合体育大会開会式 従来からの各種町民大会を統合し同開会式に関係者約五百人が参加。町団体準備委員会が6専門委員会を発足
- ◎5月 競技会の準備に関し円滑な運営を図るため、総務・企画、広報・町民運動、施設部門、競技・式典、宿泊・衛生、輸送・警備のそれぞれ専門委員会を発足。
- ◎5月31日 2会場で「さつき展」始まる 町立福祉センター(綴喜さつき会主催)と町中央公民館(町文化協会・町中央公民館主催)で苦心を重ね育て上げたさつきを展示。
- ◎6月1日 木津川ふれあいサイクリング開催 山城青年会議所が創立十周年記念事業のひとつとして参加を呼びかけ、約40人が木津川の自然の中を自転車で快走。
- ◎6月5日 田辺小で外国の教授らが授業参観 環境教育セミナーで来日した各国の大学教授や社会学者ら10人が日本の学校教育現場を視察。
- ◎6月13日 61年第2回町議会定例会開会 7月1日までの会期19日間で一般会計の補正や機構改革に備え町組織条例一部改正など議案27件を提案。

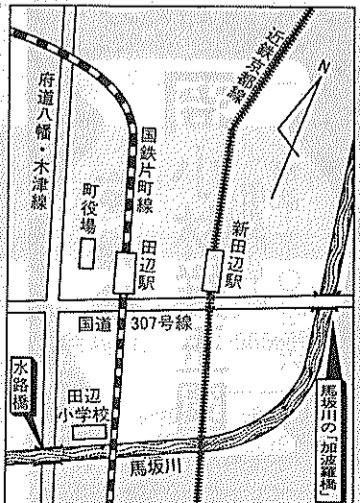



環境シリーズ

緑を生かして快適な環境

快適な環境づくりを進めるために、

「快適な環境とは何かが必要でしょうか」という問いに

「豊かな緑」という答えが、四十軒も占めています。草木の緑は、私たちの目を楽しませてくれますし、緑の陰、緑の光はゆったりした気分と新しい息吹を与えてくれます。

育児不安の解消に

大住保育園で養育相談

市街地内の空地における雑草や休耕田などの雑草は、遊ばせると不快感を与えます。

見通しが悪くなるため交通安全への障害や、風通しが悪くなるため害虫発生源の増大など人間社会にとってやっかいな要因となりま

●面談しつ相談 第一回七月十日 第二回八月十日 第三回八月二十日 第四回九月十日 第五回九月二十日 第六回十月十日 第七回十月二十日 第八回十一月十日 第九回十一月二十日 第十回十二月十日

二七議案を提出

町組織条例の改正など

昭和六十一年第二回町議会定例会は六月十三日開会(会期十九日間)され、六十一年度の一般会計補正予算をはじめ、町組織条例の一部改正など議案二十七件、工事請負契約変更の専決処分など報告二十四件及び諮問二件を町議会で提出しました。

一般会計補正予算額は、三億九千三百六十九千円でその主な内容は▽近鉄車庫建設に因り、遠藤川から精華町境まで近鉄線路東側沿いの千五百坪を整備する開閉関連道路整備事業費一億八千七百円▽京奈バイパスの工事に使用される新井手から三〇七号線の新大仏谷に至る町道開手・甘南備山線千二百坪の道路新設改良事業費一億七千五百二十四万円など。

魅力ある「まちづくり」を標語の募集と写真コンテストを実施

昭和五十八年度から、住民参加のもとに創意と工夫を生かした魅力あるまちづくりを推進するため、建設省の提唱により毎年六月が「まちづくり月間」として設定され、各地でいろいろ

な行事が行われています。この月間関連行事として、「まちづくり標語懸賞」と「私のまち写真コンテスト」を次のとおりそれぞれ

●募集期間 九月三十日(当日消印有効)まで
●送り先 〒一〇二 東京都千代田区平河町一ノ二(日本交通計画協会内)「私のまち」写真コンテスト事務局まで

差別のない社会を

生きていた旧身分表札

二、江戸時代の身分制に代わる新たな家族制度に基づきつくられたもので、同時にこの制度により、同和地域の人々は「新平民」とさげすまれ、平民と対比され差別的扱いをうけてきました。

そうした歴史的経過から見て、問題の表札は、同和地域出身者との区別のために掲出されていたことは明らかで、同和問題の理解に大きな支障となります。

税のはなし

住宅取得控除の改正

自分が住むための住宅を、取得したときは、入居した▽建設部付 伊藤博(府技 け丘) 年か三年間一定額が所得税引当(伊藤博(府技 け丘) 年か三年間一定額が所得税引当)

人事

表彰

△部長級▽16月17日付
▽総務部付 銀治友行(府) ◎町自治功労者 安田盛
◎町自治功労者 伊藤博(府技 け丘)

新・同和問題シリーズ

部落解放基本法を考える(4)



町労働者協議会 会長 中川 博さん

今回は、部落解放基本法制定要求実行委員会の幹事である中川博氏にご登場願いました。同氏は、町内の労働者などで組織されている田辺町労働者協議会(略称「勤労協」)の会長として、労働回収・合成洗剤追放運動・「食生活を考える」シンポジウム・勤労者親睦球技大会の開催など勤労協運動の先頭で活躍されています。

勤労協として部落解放基本法制定要求運動に取り組まれるようになったいきさつを、みはどのようにすすめているのでしょうか。勤労協は、昭和五十八年に町内の労働組合の代表や労働者が集って地域組織としてつくられた。勤労協の会員の中には、労働組合の役員などを出しているが、それらと差別問題が大きい関係があることに気づき、同和問題の学習をはじめた。また、同和問題の研究集会や狭山裁判に因り、部活解放基本法制定要求運動に積極的にかかわってきたのです。

部落差別は、封建制社会の中で身分制度を維持するために作り出されました。当時の農民や町人を支配するための手段として利用されてきたわけです。この同和問題の本質は、今日の社会の中でも基本的にはかわっていません。つまり、勤労者に「上をみてくらすな。下をみてくらす」という意識をつくり出すことで、差別的な賃金や過酷な労働条件に甘んじさせている社会の構造があるわけです。勤労者にとって同和問題は、自らの問題なのです。勤労者の生活向上のためには、同和問題を根本的に解決し、社会の差別構造をなくさなければならぬのです。そのためには、同和地域の人々の雇用の促進や職業の安定を図り、労働条件の差別をなくす部落解放基本法の制定が急がれているのです。最後に部落解放基本法制定要求運動に取り組まれる抱負と決意をお聞かせください。運動の基本は、国に対する働きかけを強めること、理解・協力の輪を少しでも大きく広げることです。勤労協の会員の中には、組織労働者の方もたくさんおられますので、それぞれの組合で部落解放基本法制定要求運動に取り組んでいただき、地域での同和問題の講演会を開いて理解の輪を広げていきたいと思います。そして、勤労協がその接点になれば幸いです。

宇治茶 沼小林祥玉園 田辺町草内 電話二一〇二二六

茶問屋 今村芳翠園 田辺町田辺 田辺二一〇〇一八

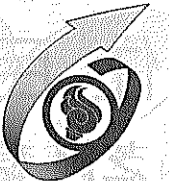

京都国体

新しい歴史に 向って走ろう

—シリーズ⑦—



ハンドボール

強豪相手に善戦 社会人リーグに出場

六十三年度京都国体に本町で開催されるハンドボール競技の普及を図ろうと、町職員ハンドボールチームが発足して一年六カ月。あわよくば「国体出場」を、週一回の練習ながら内容は熱のこもったもの、現在三十四人の部員がレベルアップを図ろうと月曜日の夜に田辺中学校の体育館で汗を流している。



流れる汗をぬぐいもせず大谷クラブとの対戦で奮闘する田辺チームの選手たち

ハンドボール部員募集!

今年二月には、京都府選抜ハンドボール選手権に国体開催地ということに特別出場し、惜敗したもののこれがつきかたとなり、この四月には朝日本ハンドボール協会に正式にチーム登録。京都社会人四部リーグとして、今後年間約十回の公式戦に出場することとなり、そのリーグ戦初対大谷クラブ戦に15対16で敗れた。対西宇治戦に9対25と敗れたもののリーグ加盟初の公式戦としては上出来で、次の試合には必ず一勝を」と選手一同の練習の成果を發揮。決意を新たにしています。

愛の血液助け合い運動始まる 献血の輪を広げよう

献血をしたことあります。ク、コレステロールなど、六つの項目の検査結果を教えることができます。七月は「愛の血液助け合い運動」が行われます。町献血推進協議会は、一年を通じて献血事業を行うつど記入しておけば、自分自身の健康状態がある程度はわかります。つまり、献血は自分の健康を助けることでもあります。

しかし、だれでも献血できるわけではありません。条件があります。それは「健康であること」です。献血の前にお医者さんが健康状態を調べるのはこのためです。ですから献血できることは、あなたが健康であることの一つの目安となります。さらに、献血した人には血液に含まれているタンパク

7月9日(水)	三木木福社会館
8月12日(火)	田辺区公民館
9月3日(水)	大住小学校
9月24日(水)	田辺保健所・克己建設
10月8日(水)	府宮田辺団地第二集会所
12月9日(火)	田辺町役場
1月14日(水)	田辺保健所
2月4日(水)	豊協普賢寺支所
3月10日(火)	草内公民館

受付時間
午前 10:30～12:00
午後 1:30～3:30

21日から申込受付

夏期くらしの資金貸付

町社会福祉協議会は、「夏期くらしの資金貸付」の申し込み受け付けを次のとおり行います。

●申込期間 七月二十一日(月)から二十三日(水)まで。時間は午前九時から午後一時まで。午後一時から四時まで。

●申込場所 町社会福祉協議会事務局(二二二) 町立福祉センター内(二二二)へお問い合わせください。

満40歳以上の方対象に 一般健康診査

受診の申込は15日まで

受けて安心「一般健康診査」。あなたも一年に一度は健康診査を受け、自分の健康チェックをしましょう。

●実施期間 七月一日から三十一日まで

●実施場所 町内の医療機関

●実施時間 各医療機関の診察時間内

●費用 無料

●申込方法などは広報たけなへ六月号参照

その他、くわしくは町民生部保健課(三三二) 四十歳以上の男女で勤め先で定期健康診査のない方、農業・自営業などで健康診査を受けてください。

第17回町夕涼みの集い

花火の Sponsor 募集

町夕涼みの集い実行委員となったメインの打ち上げ会(町、町商工会、町農業協同組合)は、第十七回を迎えています。Sponsorの広夕涼みの集いを八月十六日(土)午後六時から馬坂川畔(田辺高校西側)で開きます。

ご協力いただいた方は、寄贈者名を当日会場に掲示するほか、全戸配布のプログラムと九月に発行する実行委員会だよりに掲載させていただきます。

お問い合わせや申し込みは町産業部経済課(三三二) 町商工会(三三二) 町農業協同組合(二二〇九三)及び町農協(二二二七七)へ。

受け付け期間は七月三十一日までです。

みなさんのご協力をお願いします。

同実行委員会では、恒例

住宅) 副会長 安田盛一 (河原) 那角治(府宮住) 小泉茂(田辺)

田辺町消費生活物資調査表

品目	規格	単位	平均販売価格(円)	
			6月	45
小麦粉	薄力粉	1袋(1kg)	202	204
食パン	普通品 スライスしたもの	1斤	148	146
牛肉	もも肉 すきやき用	100%	331	332
豚肉	もも肉 (中肉)	100%	176	164
鶏卵	白色Mサイズ (パック入り)	10個	200	215
キャベツ	—	1kg	148	186
サラダ油	パック入り	700%	353	380
砂糖	上白糖 ポリエチレン袋入	1kg	254	254
洗剤	粉石けん (洗たく用)	2.4kg	826	833
灯油	店頭渡し	1缶 (18リッター)	1,179	1,203
	配達	—	1,230	1,253

(注) 調査結果は、消費生活モニターが日常買物に利用する町内店舗の平均価格で町の平均価格ではありません。

実認 ゴム表
印印 印札

竹村印判店

田辺町役場前
☎21427

民間車検工場

社

自動車工業

田辺町関屋46-1
☎(2)2179

近畿量協同組合 加盟店
全日本化学量協会

カーテン・カーペット施工

茂たみ店

TEL ②-0301(本店)
②-3149(支店)

宅地建物取引業

分譲住宅 宅地造成

地元業者

南都住建

同志社校門入口
☎3-3536代

純正宇治茶

舞妓の茶

田辺町普賢寺
TEL ②0256(代)

住民になりまして

芝岡 稔夫さん

(興戸)



四月に豊屋川市から転入

してまいりました。主人の仕事の都合で、成美電気興興戸支店に転勤となり一月余りが過ぎましたが、田辺町は緑が多い所で子どもの教育には最適な所だと思っています。我が子もすぐに友だちができて、自然の中にとけ込んでのびのびとしているので親としてはたいへんうれしく、この自然に恵まれた地ですくすく育てたいと思っています。

また、大都市では考えられないほど河川の流が清らかで、四季の移り変わりを肌で感じさせてくれる自然が手をのびれば届きそうな所にあります。今後、これらの自然を大切に、子どもたちが安心して遊べるような環境を醸成して欲しいと思います。

みんなのひろば

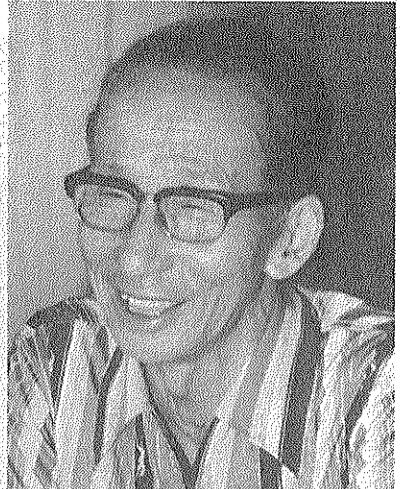

北尾寅造さん(興戸)

「花が昔から好きで、楽しみながらやっていますねんと語る北尾さんは、地元はもとより近畿市町

今日までに配布した苗は四万本を越えるなど、花づくりを通じ明るい社会への実現に尽された功績が認められて五十三年十一月には第八回社会貢献者表彰(日本顕彰会)を受賞。

「花が昔から好きで、楽しみながらやっていますねんと語る北尾さんは、地元はもとより近畿市町

一人を訪ねて

☆4☆

花のおじいちゃん

福祉活動でもご活躍

花づくりを通じて少し年圖(綴喜)つき会長でも緑化に役立てばとの考えから「花を大切にす

北尾さんは、各百貨店の配達業の仕事をするかわらわ自宅前でコソコソ

でもその名が知られ、花を通じて交流の輪が大きく広がっている。

一方、北尾さんは四十六年から社会福祉の方に目を向けられ、町社会福祉協議会理事を一期、同評議員を三期歴任。同会長から五十八年には永年勤続役員表彰を受賞され、現在も同ボランティアアパルク陣野対策部長として多忙の日々を過ごしておられる。

「一人の世話が好きです。ねん。だから少しでも障害者のみなさんのお役に立ちたい」と語る北尾さん。

しかし、花づくりも福祉活動も「家族の理解がなければなかなか思うようにできません」とご家族への思いや、ひとりの力ではなくみんなの協力があればこそと強調される。

北尾さん、花を愛する人のためにも、そして障害者のみなさんのためにもいつまでも頑張ってください。

サクラ紹介

④ 野球部

野球は、プロ野球をはじめ部を創設。これは審判員の専任化により、試合の厳正

町体協野球部は、昭和三十八年に結成された町社会体育協会と同時に発足し、健康の増進と技術の向上をめざして町体協とともに歩んできました。

この歴史と伝統を支えられ、町民野球大会(今年から「町民総合体育大会」に名称変更)は今年で三十四回を迎えます。

今年三十二チームが参加し、五月二十五日から田辺公園野球場を主会場に数々の熱戦が繰り広げられました。

野球部は、今年の大会から長年の懸案であった審判

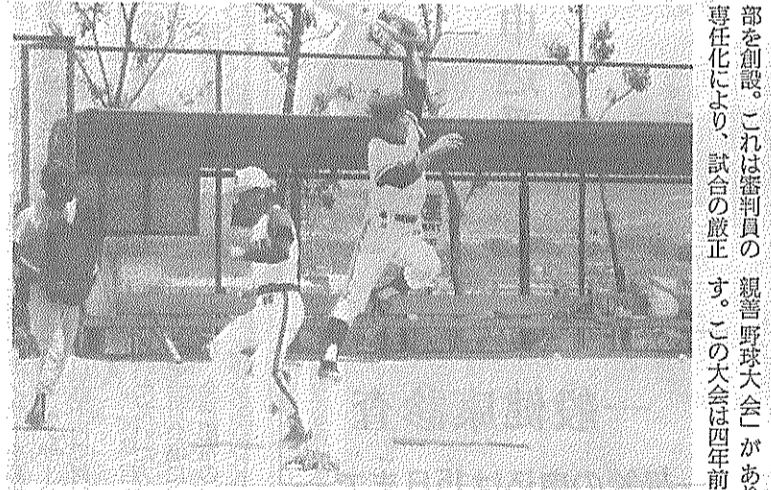

町民総合体育大会で熱戦を展開するクラブチーム (6月15日)

化とスピードアップを図るためです。

今後は、審判講習会を開いて審判技術の向上に努め、審判員によるゲームの運営、管理の確立を図っていく考えです。

今年の野球部の重要行事として、綴喜一市三町の体協野球部が集まる「南京親善野球大会」があり、この大会は四年前に一時中断されましたが、今年から復活することになりました。

第一回大会は、この八月三十一日に八幡市くすのき公園で開催予定です。町体協野球部は、七月二十日から始まるクラブ大会A級優勝チームを町代表としてこの大会に送り込みます。

今年度の年間行事は町民大会一回、クラブ大会三回を開催。

みなさんも各地区や仲間クラブチームを作り、町体協野球部に登録して各大会に多数参加してください。

今後のクラブ大会の日程は次の期間の日曜・祝日で

- ▼第二十六回クラブ大会 七月二十日-八月十日
- ▼第二十七回クラブ大会 十一月九日-十一月三十日
- ▼第二十八回クラブ大会 六月二十一日-三月十五日

町体協野球部への登録など、お問い合わせは、野球部長 山本久さん(二一八三五八)へ。

わが家のアイドル

東京デイズニールンドが開園した年の六月に生まれ、世界のアイドル・ミッキー・マウスのようにみんなから愛されるように「みさま」と名付けました。

お友だちからもミッキー・マウス君なんて呼ばれています。

本人もミッキーが大好きで、昨秋デイズニールンドへ行った時も大喜びでした。

外で自転車に乗ったり、電車をみるのが好きで、電車を見るときも手を振って見送っています。

ある日、車掌さんに手を振り返していただいていた。ニッコリと微笑みました。

自然がいっぱいの田辺町のびのびと、たくましく男らしく育ってほしいと願っています。

(母・慶子さん)

張っています



松井ヶ丘小6年 福森隆之

それに「悲しいこと、うれしいこと」とかがその人物の一生にはあって、一度読んだら、お母さんが「ご飯ですよ」といっても本をはなすことができなくなりました。1回読んだ本でも10回読んだ本でも読み始めたら読み終るまで読み続けてしまいます。

伝記の本を読むようになってから歴史に興味を持つようになり、6年生になって歴史を学習する社会の時間が楽しみになりました。これからも伝記の本を集めている人々と出会い、いろいろなことを知りたいと思います。

農協

いま珍しく香ばしい本物のかしわです

御宴会、御贈答品は

普賢寺香珍

☎2-0436

佐々木農場

信頼の心を21世紀へ

ワープロサービス
OA 機器
法令用紙
ファンシー商品
文具・事務用品・スチール家具

大栄

近鉄新田辺駅前
☎2-9473

ワープロ(文章作成)サービス致します。

御婚約予約受付中

CHUSHIN SAN SO

緑のホテル

中心山荘

TEL 2-2248

記念品・内祝・引出物・粗供養

ギフトショップ ホリタカ

良い品をより安く親切に

お電話を頂ければすぐにお伺い致します

田辺町松井
☎2-3518(代)

漢方をよりよくより多くのの人に

いはら漢方薬局

(近南ストア東)
近鉄新田辺駅前
TEL 三 五八四八

おくさん

みなみくみこ



夏休み 事故を呼ぶ解放感

具体的なルール指導を

いよいよ子どもたちにと判断できない、ついでに待った夏休み。こつした特性を心にとめて、子どもの個性や心身の発達に応じて、お母さんが具体的にお手本を示して指導することが大切です。具体的な指導のポイント前に確かめておく、夏休み

▽横断歩道では、必ずいったん止って左右を確認する大切さを教える

▽信号が青でも横断歩道は、右左折車が通ることを教える

▽自転車に乗る時は、道路の左端を正しく走ること

▽遊歩場の安全性を事前に確かめておく

▽交通安全について、もう一度じっくりと考えてみましょう。

子どもは、大人が考えつかないような行動をとることがあります。

子どもの行動特性をあげてみると……

◎一つのものに関心が向くと周囲のものが目に入らなくなる

◎手をあげれば、車はすぐ止まってくれると思っ

◎「危ないよ」という言葉だけでは本当の危険がわからない

◎初めて通る道路では交通ルールが守れない

◎物かげで遊ぶのが好き

◎音のする方向を正確に



横断歩道ではいったん止って左右を確認し、手をあげて渡る習慣をつけましょう (三山木小前、6月19日)

22日に「親子料理教室」 お母さんと一緒にデザートを作ろう

町中央公民館は親子のふれあいの場をつくり、手作りの良さを直直そうと「親子料理教室」を次のとおり開きます。

お気軽に参加してください。

▽日時 七月二十二日 (火) 午前十時三十分から

▽場所 町中央公民館

▽内容 アイスクリーム、ゼリー、クレープ

▽定員 四十人

▽対象者 町内在住または町内に勤務している方

昭和58年6月11日

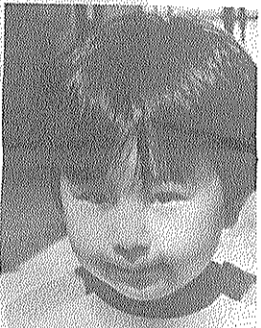

吉川 幹剛ちゃん 良一さんの長男 (興戸)

中央公民館で「名画鑑賞会」

子どもは小学一年生以上

▽材料費 千円(二組)

▽申込方法 材料費をそえて直接、町中央公民館 町教育委員会は、「名画鑑賞会」を次のとおり行い、八月二十八日(木)時

▽日時 七月二十八日 (火) 午後十時三十分から

▽場所 町中央公民館

▽内容 アイスクリーム、ゼリー、クレープ

▽定員 四十人

▽対象者 町内在住または町内に勤務している方

保健婦メモ

その④成熟期(婚前の女性へ) ②

「母親似で色目の赤ちて頭がよい」といわれた「やんね」という言葉は、B男くん。

このように「生まれつき」といふ言葉は、遺伝と結びつけていわれることがよくあります。

しかし、生まれつき(先天的)奇形や異常があった場合でも必ずしも遺伝とは限りません。妊娠中の胎内環境変化で生じた場合や原因が思いあたらない場合も実際に多いのです。

遺伝子の要因については、遺伝子の伝わり方は一代や二世代のことではなく、長い歴史のくり返しと夫婦の持ち合わせた遺伝子の結びつきの結果なのです。

遺伝子の中には、人間の生存にとって不利益であったり、死につながるような因子もあり、だれでもかかっていたら子孫を八個くらいは持っているといわれていますが、それが実際に現われるかどうかは結婚の組み合わせに左右されます。

近親結婚の場合は、異常

新国民年金

障害年金などを受給の方に特別一時金を支給

六十二年三月三十一日以前から障害年金及び障害福祉年金のいずれかを受けている方で、その年金を受けられるようになった後国民年金に加入し今年三月までに保険料を納めた方に特別一時金を支給されることになりました。

△支給条件▽①老齢基礎年金、老齢年金及び通算老齢年金を受ける資格をすでに満たしている方

△障害の程度が減額しないと思われる方

△申請方法▽障害(福祉)年金証書、年金手帳及び共済組合に加入したことがある方は共済組合の交付する年金加入期間確認通知書を町民生部住民課国民年金係へ持参してください

△支給額▽国民年金保険料の納付期間に応じ、定められた額が支給されます。なお、この特別一時金の支給を受けた期間は精算したことになります。

ぼくは今、伝記の本を集めて読むのがはしゃいでいます。なぜ、伝記の本を集めるようになったかという、おとしの夏休みある本屋でずらりと並んだ本を見つけました。

その美しさに1冊読んでみるとその面白さに夢中となり、それ以来自分のおこいで買うようになり今では20冊ぐらいい集まりました。

書かれている人物はそれぞれちがいますが、どの人物にも「すごいな」と感心することがたくさんあります。

改増築110番

あなたの住まいのご相談は

田辺改増センター

田辺町 山本

☎ 3-5654

測量 調査 計画 設計 登記

牧草コンサルタント 株式会社

(旧称 牧草測量)

田辺町東・法務局前

☎07746-2-4611(代)

〈毎月 5日 相談日〉

昭和59年に税法大改正

白色申告者の方も記帳が必要。また青色申告者の方もお気軽にご相談ください。

その他法人税申告、譲渡所得申告、相続税申告などご相談はお早めに!

的確な羅針盤で企業の繁栄

TEL 2-0251

岡井宇一 税理士事務所

税理士 岡井宇一

集中車検システム

ガソリン灯油・軽油

事故車急援・車検

板金・塗装

株式会社 **田辺自動車**

田辺町多々羅

☎ 2-0201(代)

☎ 2-0382

田辺金融会

京都銀行田辺支店

京都銀行大住支店

京都信用金庫田辺支店

京都信用金庫三山木支店

京都相互銀行田辺支店

南都銀行田辺支店

南都銀行三山木支店

南都信用金庫田辺支店

南都信用金庫大住支店

京都中央信用金庫田辺支店

伏見信用金庫田辺支店

田辺町

国際的な視野で

日本の道徳教育など 外国の教育学者らが参観

田辺小

子どもたちの道徳教育をテーマにした国際比較の研究を深めるため六月三・四日京都市で開催された「環太平洋教育セミナー」に出席した。同校は、五十九、六十年の二年度、文部省から「道徳」の指定を受けている。このことから府教委の紹介で、田辺小学校(中正文校長)に参観した。同校は、五十九、六十年の二年度、文部省から「道徳」の指定を受けている。このことから府教委の紹介で、田辺小学校(中正文校長)に参観した。同校は、五十九、六十年の二年度、文部省から「道徳」の指定を受けている。このことから府教委の紹介で、田辺小学校(中正文校長)に参観した。



一年生の道徳の授業を視察する各国の大学教授らに子どもたちは少し緊張がみ

子どもたちの道徳教育をテーマにした国際比較の研究を深めるため六月三・四日京都市で開催された「環太平洋教育セミナー」に出席した。同校は、五十九、六十年の二年度、文部省から「道徳」の指定を受けている。このことから府教委の紹介で、田辺小学校(中正文校長)に参観した。同校は、五十九、六十年の二年度、文部省から「道徳」の指定を受けている。このことから府教委の紹介で、田辺小学校(中正文校長)に参観した。

花火シーズンを前に 各幼・保で「巡回防火教室」

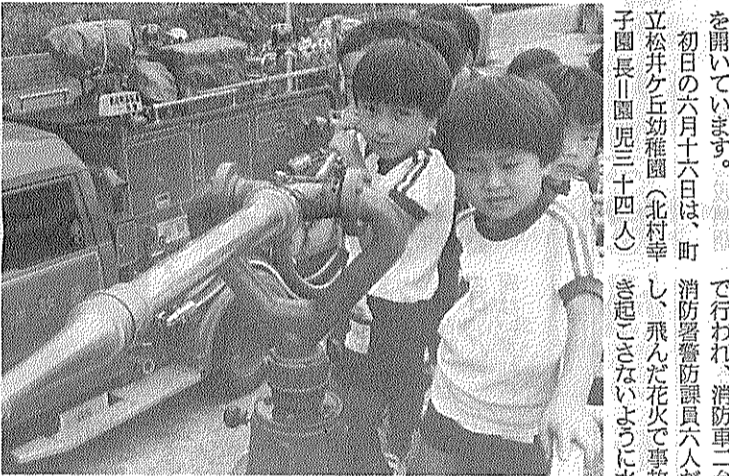

初めて乗る消防自動車で、ホースなどを手に大はしゃぎする園児たち(松井ヶ丘幼稚園園庭で)

町消防署

冷やしそめん、スイカ、風鈴……。夏の風物詩はいろいろありますが、庭先などで興じる花火は、夏の夜ならではのものです。しかし、小さな「おもちゃ花火」といってはいけません。花火が原因で火災が発生することは珍しくありません(昭和五十九年の調査では四百三十八件)、また花火が衣服に引火すると思わぬけがをすることがあります。そこで花火シーズンを前に、園児たちに正しい使い方を周知させ防火意識の高揚をはかろうと、町消防署は六月中旬から一カ月間、各幼稚園・保育所(園)をまわり「巡回防火教室」

丈夫な子どもは健康な歯から

予防が何より大切！
24日に「歯のつどい」開催
3歳～6歳児ぐらいを対象に

乳歯こそ、その後は乳歯の予防が何より大切で、乳歯の基礎となる。

子どもの場合、ふだん乳歯こそ、その後は乳歯の予防が何より大切で、乳歯の基礎となる。

歯のつどい、開催
3歳～6歳児ぐらいを対象に

歯のつどい、開催
3歳～6歳児ぐらいを対象に

起源宋代(鎌倉)から九〇〇年

「からだのいのち・こころのいのち」に、淡だち茶の湯
抹茶のようにあわだてて、
みどりのしろい淡だちを飲む。

煎茶道・円茶流

新徳兵衛
田辺町打田 TEL ⑤ 0421

トヨタ 全車 ダイハツ

地区販売店
指定サービス工場
上村自動車

田辺町東
TEL ② 0176(代)

きょういちや

三山木駅前 TEL. 07746-2-0243

フジカラー

純正カラープリント
1時間仕上

田辺富士写真店
近鉄新田辺駅東住宅地北東角
TEL 2-3062

安心して任せる 近代グループ

近代警備保障(株)
近代ビル管理(株)
近代通信システム(株)
近代サービス(株)

田辺 5-0301
本社 06-353-0301

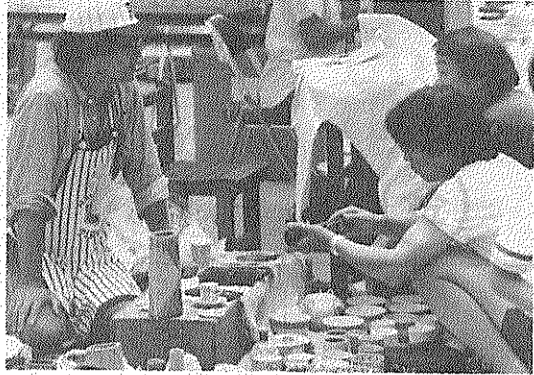

近鉄3駅で環境美化運動

主婦グループが
グリーン作戦を展開

環境月間にあわせ田辺生活学校など4団体が、原田町長らとともに住みよい環境づくりをPR。ゴミ袋片手に空き缶など散乱ゴミ収集に汗を流す。(6月2日)

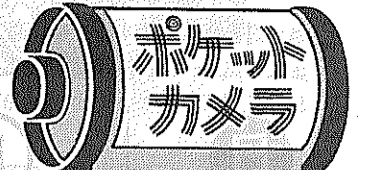

こんなことが
ありました

ふれあいの輪、広がる
大住ヶ丘で20店が
ガレージセールに参加
家庭内の不用品や趣味の品を持ち寄り、各自が出店して売るチャリティーガレージセール。売上金の一部はユニセフを通じて世界の恵まれない子どもたちへ。(6月8日)

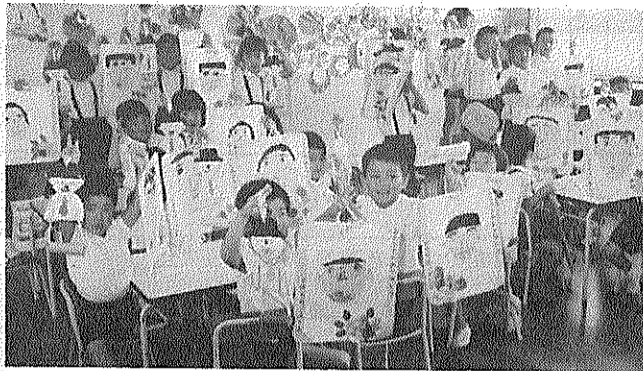

似顔絵を描きました
父の日に感謝を込め
手づくり作品を贈る

私立松井ヶ丘保育園児が、お父さんの似顔絵を使ってタオル掛けや壁掛けを作製。やさしく頼もしいお父さんの顔を思い浮かべて作った、ユニークな作品がズラリ。(6月14日)

〈別表〉

第5部	第4部	第3部	第2部	第1部	応募資格
一般	高等学校以上の生徒・学生	中学校の生徒	小学校4年以上の児童	小学校3年以下の児童	
					課題
					児童が観察した結果をグラフにしたもの
					用紙の規格
103.0cm×72.8cm B1判仕上		72.8cm×51.5cm B2判仕上			

応募してみませんか!
あなたのすぐれた作品

＝京都府統計グラフコンクール＝

京都府統計協会は、統計思想の普及向上と統計表現の技術研さんを深めようとして「統計グラフコンクール」の作品を次のとおり募集します。

▽応募資格 府内に居住または勤務されている方、及び市内の学校に在学されている方
▽課題・規格 別表のとおり
▽応募方法 送付先「京都府統計協会(〒600京都市上京区下立売通新町西入)または町役場総務部企画財政課(田辺江四)〇)締切日九月九日(町へ提出される場合は、協会への到着が締切日に間に合うよう提出してください)
▽入選作品の発表 十月、中旬に本町を通じて、学校長(別表第一部、四部)または本人(別表第五部)あてに通知します。
くわしくは府統計協会(☎〇七五(四)八一)へお問い合わせください。

このほど大気汚染状況のみなさんから観察結果が寄せられました。京都府からは本町を含め、三市町が参加した結果「あおぞら」の街の選考から選ばれました。
ご応募いただいた多数のみなさん方に厚くお礼申し上げます。

全国で85市町村が参加

あおぞら観察コンテスト

今回は同和对策室とりのあけました。同和对策室は、同和問題啓発や同和地域における環境改善、社会福祉の充実、労働産業の安定、保健衛生の増進などに関する事業を担当しています。事業の内容は同和对策室が直接実施するもの、他の関係部課の所管事業で調整を行なうものとの二つに分かれています。現在は、環境整備事業のうち住宅新築資金などの貸付及び償還金の徴収、公営住宅の管理などの事務、就労促進事業のうち免許資格取得事業などを直轄し、そのほかは関係部課との調整を図りながら事業をすすめています。また、同和地域における



盆栽教室でサツキの手入れに余念がない参加者のみなさん。(老人いきがい対策事業)

「秋の収穫が楽しみ」
普賢寺小学校で

サツマイモの苗植え

自然観察に役立てようと、全校生徒が学校農園で苗 800本を植える。一本一本ていねいに土の中に入れてながら、秋の「焼きイモ大会」を楽しみにする児童たち。(6月12日)



同和对策室

同和对策室では、こうした隣保館の事業と一体となつて同和行政の円滑な推進を図っています。ところで、同和行政をすすめる上で今大きな課題は、町民のみなさんの理解と協力をいただくことです。同和对策室では、一人でも多くの方々に同和問題を理解していただくよう出来ればわかりやすいパンフレットや資料の作成、啓発をひろめています。さらに、共同浴場をはじめ、地域内に設置されている同和对策施設の管理、運営を行っています。

町社会福祉協議会は、本年度もいろいろな事業を計画する中で一人でも多くの会員が参加できる町ぐるみの福祉事業でありたいと意欲しています。そこで七月を会員増強月間として、次の区分で会員のみなさんの参加と会費収入の増加を図っていますので、ご協力をお願いします。一三三三三へ。

伸びゆく明日への
経営パートナー

株式会社 タケダビジネスセンター
田村公認会計士事務所

田辺町東 タケダビジネスセンタービル
(法務局前) ☎2-5656(代)

青色申告・記帳代行・決算から法人税、所得税、相続税の申告・税務経営相談まで。

小西秀芳堂

額装 軸物表装 ふうすま

創業75年

田辺町本町
TEL②0159

■店舗装飾
■クロス貼
■カーテン
■カーペット
■床材一式施工

専門店

インテリア

国鉄大住駅西 ☎3 3099
内装仕上業 京都府知事許可
般-2第16573

写真専門店

カメラのトモミ堂

カメラ・DPE・写真撮影
スピード写真・材料一式

新京都信販
クレジット扱い

近鉄新田辺駅東
TEL 2-5548

一休寺霊苑指定
甘南備寺霊苑指定

石碑・庭園石・石垣
建築石材加工

石幸江守石材店

田辺町南里2
☎ 2-0450

町政カレンダー

JULY

7

日	月	火	水	木	金	土
田辺町休日応急診療所 診療日 毎日曜・祝日と年末年始 診療科目 内科・小児科 受付時間 8時30分～14時30分 ※休日診療所については、町政案内電話(☎2-4444)にダイヤルしてください。	①	②	③	④	⑤	⑥
⑦	⑧	⑨	⑩	⑪	⑫	⑬
⑭	⑮	⑯	⑰	⑱	⑲	⑳
㉑	㉒	㉓	㉔	㉕	㉖	㉗
㉘	㉙	㉚	㉛	㉜	㉝	㉞
㉟	㊱	㊲	㊳	㊴	㊵	㊶
㊷	㊸	㊹	㊺	㊻	㊼	㊽
㊾	㊿	①	②	③	④	⑤

30歳以上の方対象に

「子宮がん検診」を実施

早期発見・早期治療があるのが命と家庭の幸を守ること。この言葉を肝に銘じて、この機会にぜひ受診しましょう。

●対象 満三十歳以上の女性(特に高齢者の方の受診をおすすめします)

●内容 細胞診と内診

●実施期間 十月から六月まで

●場所 原則として町内医療機関(太田医院・山中産婦人科医院)

●費用 一部負担金八百円(申し込み者には納付書を送りますので指定金融機関へ納入してください)

●実施方法 ハフキに検診名、氏名、生年月日、世帯主名、住所、電話番号、希望医療機関名(太田医院・山中産婦人科医院)を明記してください。

記の上、七月十五日から八月三十一日(当日消印まで有効)までに町民生部保健課(田辺町田辺四〇〇)へ申し込んでください。

ただし、大正十五年・昭和元年、同十一年、同二十一年、同三十一年生まれの方は、すでに送付されている納付書で直接納入してください。

「甘南備山登山」7月22日に計画

町身体障害者協会は、障害者のみなさんの体力増強と交流をはかろうと次のとおり「甘南備山登山」を計画しています。

▼日時 七月二十二日(火)午前十時～午後二時

▼対象者 身体障害者手帳をお持ちの方で一人での歩行が可能

▼集合場所 甘南備山登山口(なお、同場所までは町マイクローバスで送迎)

▼申込方法 及びお問い合わせ 町身体障害者協会は、障害者のみなさんの体力増強と交流をはかろうと次のとおり「甘南備山登山」を計画しています。

今月の献血

◎日時 七月九日(水)午前十時三十分～正午、午後一時三十分～三時三十分

◎場所 三山木福祉会館

移動図書館(かんなび号)巡回日程表

地区名	時間	巡回日
山西	1:30~2:20	1・15・29
山口	2:40~3:30	
本	3:50~4:40	
新	1:30~2:20	8・22
草	2:40~3:30	
飯	3:50~4:40	2・16・30
東	2:40~3:30	
住宅	3:50~4:40	
新	1:30~2:20	9・23
大住ケ丘1丁目	2:40~3:40	
大住ケ丘3丁目	1:30~2:20	3・17・31
西八・東林	2:40~3:30	
松井	3:50~4:40	
府宮田辺団地	1:30~3:00	10・24
室町	3:20~4:10	
松井ケ丘	1:30~2:40	5・19
健康ケ丘	3:00~3:40	
健康村	4:00~4:40	12・26
多々羅	1:20~2:00	
天王	2:20~3:00	
天高	3:10~3:50	
打	4:00~4:40	

図書館だより

「新着図書紹介」育児に関する本が、赤ちゃんを育てるための体験記として出ています。産前、産後の名前、病気の不安や悩みが、赤ちゃんの健康も含めて、こと細かく報告されています。「なんだ、私だけじゃあなくて赤ちゃんもお母さん達しているんじゃないわ」