

◆町の人口◆
 昭和61年3月1日現在
 ()内は2月1日現在
 男 22,148人 (22,152)
 女 22,583人 (22,599)
 計 44,731人 (44,751)
 12,763世帯 (12,814)

'86.4
 NO. 261

田辺まちなび

発行と編集
 京都府田辺町・総務部人事広報課
 京都府綴喜郡田辺町大字田辺小字辻40
 〒610-03 電話 (代表)07746(3)1122
 (月刊)
 昭和27年5月1日創刊

田辺のまちいま昔

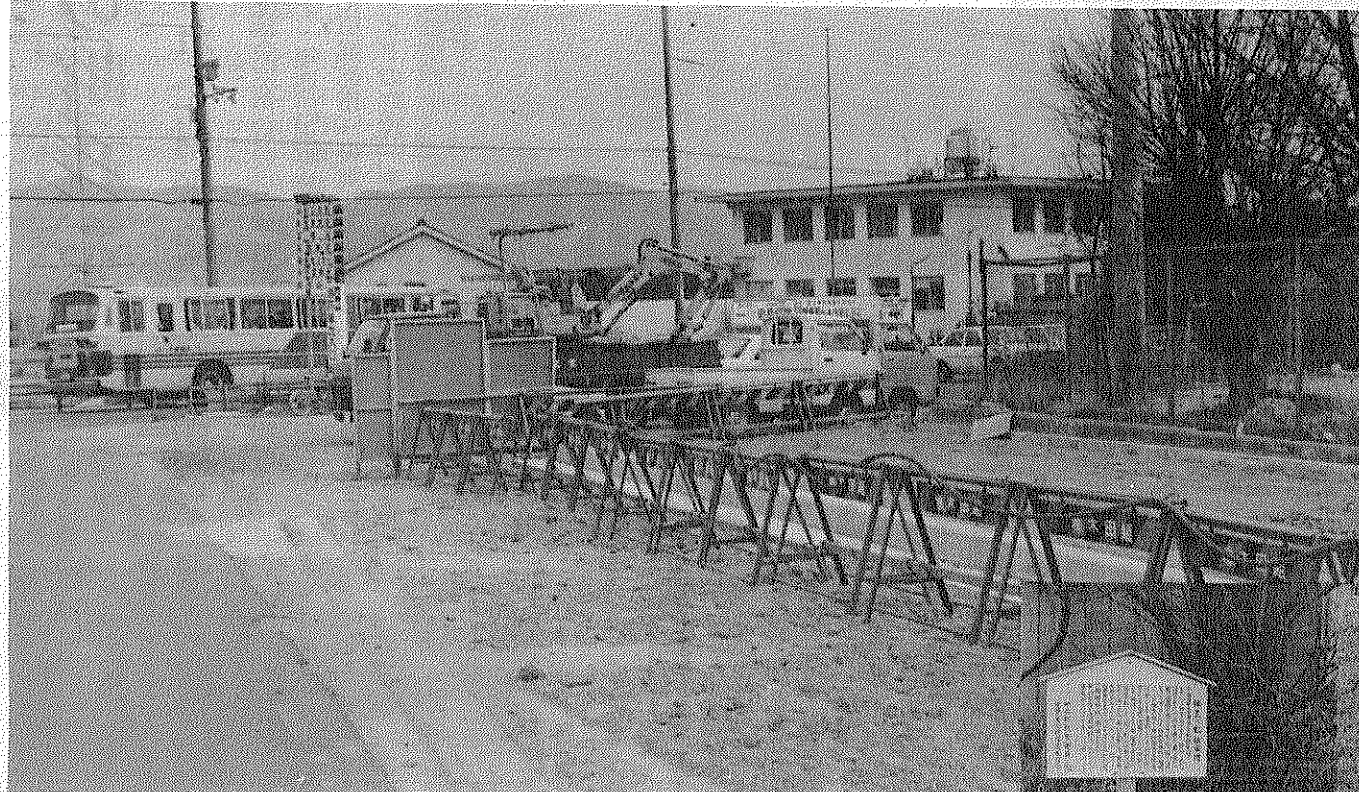

現在の中央公民館入口付近。すでに国道三〇七号線バイパスの建設工事も進められています。

鉾立の松

昭和六十一年が町合併三十五周年、町制施行八十周年という記念すべき年を迎えるにあたり、今月号から本町の過去をふり返りながら変ぼう著しい田辺町の現在を見つめ直そうと、「田辺のまち いま昔」と題してシリーズで紹介します。

府道八幡木津線の町中央公民館入口付近に、樹齢数百年を超える「鉾立(ほこたて)の松」と呼ばれる大木がありました。この松は、幹の下部に大きな洞穴があり、やや斜めに西から東に傾き、枝は高く道路の上にかぶさっていました。俗に「はらまつ」と呼ばれていましたが、昭和二十年代に枯死。現在は、その跡地に石碑を残すのみとなっています。記紀にもとづく伝説ですが、神功皇后が三韓遠征の際にこの付近を通り、行列の先頭が同志社大学田辺キャンパス入口の右脇にある「鉾立の杉」でその後尾がこの鉾立の松であったと伝えられています。なお、現在の小字名でも「松」の付近を「北鉾立」、「杉」の付近を「南鉾立」といいます。

鉾立の松の石碑とその由来を伝える説明板



昭和初めごろの鉾立の松。西から東に傾むいた特徴のある大木でした

鉾立の松があった近くには現在、町中央公民館、田辺中学校をはじめ町消防本部、町保健センターなどがあり、さらにこの西側には役場新庁舎、田辺公園体育館も建設中で、この付近一帯が本町の公共施設の中核地となります。また、六十三年京都国体に向けて国道三〇七号線バイパス、山手幹線の建設が急がれ、田辺公園の整備も着々と進んでいます。まさに、この地は伸びゆく田辺町にふさわしい姿に移り変わろうとしています。

今月の紙面

国体めざし「体育館」着工 (8面)

- 2面 61年度町長の施政方針
- 3面 町議会定例会開かれる
- 4・5面 新年度予算は218億
- 8面 厚生年金センター起工
- 9面 同志社キャンパス完成
- 10面 若者の祭典に1000人集う
- 11面 婦人防火クラブが発足
- 12面 児童手当法が一部改正

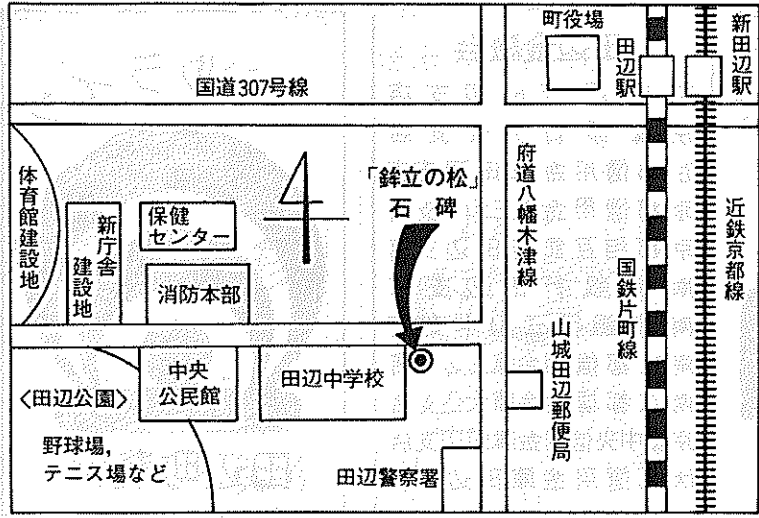

- #### まちのういき
- 2/21
3/20
- ◎2月24日 61年第1回町議会臨時会開会
大住団地町営住宅(仮称)新築工事請負契約など4議案を審議。
 - ◎3月3日 住民基本台帳がオンライン化
窓口事務の効率化と経費削減のため住民票など5種類を電算処理。
 - ◎3月4日 61年第1回町議会定例会開会
61年度一般会計予算など29議案を提出(追加議案一件含む)三月二十二日現在)。会期は24日間。
 - ◎3月13日 田辺公園体育館起工式
63年京都国体の本町でのメイン会場に。鉄筋2階一部平屋建てで、来年6月完成予定。
 - ◎3月16日 ヤングフェスティバルに一千八集う
若者同士の交流の輪を広げようとコンサート、ミス田辺コンテストなど多彩な催しに若さが爆発。
 - ◎3月19日 京都厚生年金休暇センターが起工
緑に包まれた丘陵地に、三世交代の場と健康づくりの拠点にと社会保険庁が建設。63年に完成予定。
 - ◎2月21日 京奈バイパス建設促進協議会が日本道路公団に陳情
原田町長ら沿線4市町の8人が、63年国体開催までに全面開通できるようにと要望。

昭和61年度 町長の施政方針から

住民サイドの町政を

限られた財源を有効活用

昭和六十一年度田辺町議会定例会が三月四日開会され、原田町長はその冒頭で「昭和六十一年度田辺町施政方針」を発表。この中で「緑豊かで健康な文化田園都市」の実現をめざし「住民のみならず」とともに考える住民サイドの町政を進めたいと表明しました。施政方針の概要は次のとおりです。

町政の基本

をめぐり町づくりを著実に進めていかねばならない大切な年です。このため、「住民のみならず」とともに考える住民サイドの町政を進めたいと表明しました。

市制への基礎固め

重点事業の実施方針

この間、同志社大学の移転や厚生年金休暇センター建設の着手など大型事業が進んで、その対応と町政の課題や山積する諸問題を解決し、調和のある町づくりに全職員挙げて努力を積み重ねてまいりました。

学研対策

田辺 精華、木津の学研三町で、テレビピア京都の整備計画策定や都市供給施設整備体系化などの調査を実施し、これに基づき基本計画などの策定作業を進める考えです。

交通網・河川

国鉄片町線問題については、同志社大学開校に伴い新駅「同志社前」が設けられる運びとなりました。これによる複線化へ強力な背景となることから、従来にも増して積極的な働きかけをすること、長尾・大住間の線形改良と新駅設置についても周辺の開発を考慮合わせ着手に結びつけたいと思っております。

駅前整備

新田辺駅前区画整理事業は、幹線及び区画道路築造と区画整地工事などを進め、一方、家屋の移転も順次進めたいと考えています。

都市緑化

緑豊かな町づくりを一層促進するため町都市緑化協

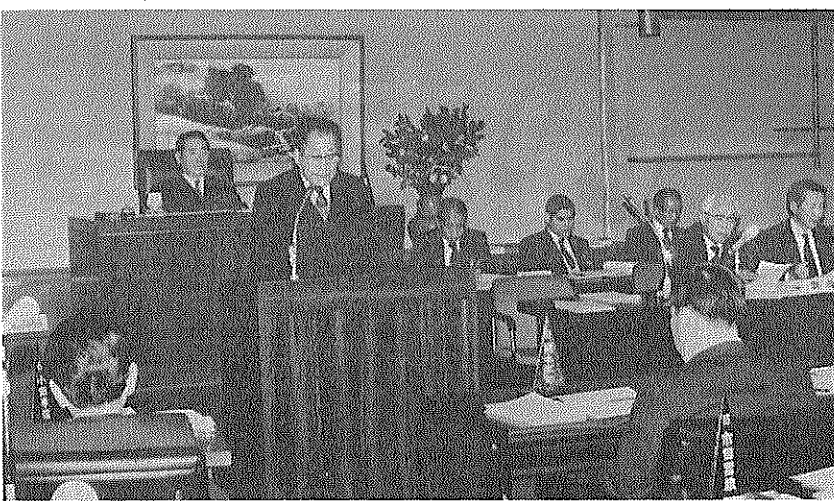

町議会定例会で施政方針演説を行う原田町長

また、町独自で町づくり構想等研究事業として学研都市区域のクラスター16の原案作成と町内部の調整を進め、区域内の基本計画案を作成したく考えています。

また、大住地域の興人や京阪の住宅地開発に伴う準幹線の工事も積極的に進めたいと考えています。

また、大住地域の興人や京阪の住宅地開発に伴う準幹線の工事も積極的に進めたいと考えています。

また、大住地域の興人や京阪の住宅地開発に伴う準幹線の工事も積極的に進めたいと考えています。

また、大住地域の興人や京阪の住宅地開発に伴う準幹線の工事も積極的に進めたいと考えています。

また、大住地域の興人や京阪の住宅地開発に伴う準幹線の工事も積極的に進めたいと考えています。

また、大住地域の興人や京阪の住宅地開発に伴う準幹線の工事も積極的に進めたいと考えています。

また、大住地域の興人や京阪の住宅地開発に伴う準幹線の工事も積極的に進めたいと考えています。

また、大住地域の興人や京阪の住宅地開発に伴う準幹線の工事も積極的に進めたいと考えています。

また、大住地域の興人や京阪の住宅地開発に伴う準幹線の工事も積極的に進めたいと考えています。

また、大住地域の興人や京阪の住宅地開発に伴う準幹線の工事も積極的に進めたいと考えています。

また、大住地域の興人や京阪の住宅地開発に伴う準幹線の工事も積極的に進めたいと考えています。

また、大住地域の興人や京阪の住宅地開発に伴う準幹線の工事も積極的に進めたいと考えています。

また、大住地域の興人や京阪の住宅地開発に伴う準幹線の工事も積極的に進めたいと考えています。

また、大住地域の興人や京阪の住宅地開発に伴う準幹線の工事も積極的に進めたいと考えています。

また、大住地域の興人や京阪の住宅地開発に伴う準幹線の工事も積極的に進めたいと考えています。

また、大住地域の興人や京阪の住宅地開発に伴う準幹線の工事も積極的に進めたいと考えています。

また、大住地域の興人や京阪の住宅地開発に伴う準幹線の工事も積極的に進めたいと考えています。

また、大住地域の興人や京阪の住宅地開発に伴う準幹線の工事も積極的に進めたいと考えています。

また、大住地域の興人や京阪の住宅地開発に伴う準幹線の工事も積極的に進めたいと考えています。

また、大住地域の興人や京阪の住宅地開発に伴う準幹線の工事も積極的に進めたいと考えています。

また、大住地域の興人や京阪の住宅地開発に伴う準幹線の工事も積極的に進めたいと考えています。

また、大住地域の興人や京阪の住宅地開発に伴う準幹線の工事も積極的に進めたいと考えています。

また、大住地域の興人や京阪の住宅地開発に伴う準幹線の工事も積極的に進めたいと考えています。

また、大住地域の興人や京阪の住宅地開発に伴う準幹線の工事も積極的に進めたいと考えています。

また、大住地域の興人や京阪の住宅地開発に伴う準幹線の工事も積極的に進めたいと考えています。

また、大住地域の興人や京阪の住宅地開発に伴う準幹線の工事も積極的に進めたいと考えています。

また、大住地域の興人や京阪の住宅地開発に伴う準幹線の工事も積極的に進めたいと考えています。

また、大住地域の興人や京阪の住宅地開発に伴う準幹線の工事も積極的に進めたいと考えています。

また、大住地域の興人や京阪の住宅地開発に伴う準幹線の工事も積極的に進めたいと考えています。

また、大住地域の興人や京阪の住宅地開発に伴う準幹線の工事も積極的に進めたいと考えています。

また、大住地域の興人や京阪の住宅地開発に伴う準幹線の工事も積極的に進めたいと考えています。

また、大住地域の興人や京阪の住宅地開発に伴う準幹線の工事も積極的に進めたいと考えています。

また、大住地域の興人や京阪の住宅地開発に伴う準幹線の工事も積極的に進めたいと考えています。

また、大住地域の興人や京阪の住宅地開発に伴う準幹線の工事も積極的に進めたいと考えています。

また、大住地域の興人や京阪の住宅地開発に伴う準幹線の工事も積極的に進めたいと考えています。

また、大住地域の興人や京阪の住宅地開発に伴う準幹線の工事も積極的に進めたいと考えています。

測量 調査 計画 設計 登記

株式会社 牧草コンサルタンツ

(旧称 牧草測量)

田辺町東・法務局前

☎07746-2-4611(代)

<毎月 5日 相談日>

昭和59年に税法大改正

白色申告者の方も記帳が必要。また青色申告者の方もお気軽にご相談ください。

その他法人税申告、譲渡所得申告、相続税申告などご相談はお早めに！

的確な羅針盤で 企業の繁栄

TEL 2-0251

岡井宇一 税務士事務所

税理士 岡井宇一

集中車検システム

ガソリン灯油・軽油

事故車急援・車検

板金・塗装

株式会社 田辺自動車

田辺町多々羅

2-0201(代)

☎ 2-0382

田辺金融会

京都銀行田辺支店

京都銀行大住支店

京都信用金庫田辺支店

京都信用金庫三山木支店

京都相互銀行田辺支店

南都銀行田辺支店

南都銀行三山木支店

南都信用金庫田辺支店

南都信用金庫大住支店

京都中央信用金庫田辺支店

伏見信用金庫田辺支店

パールライオン

田辺町農協

61年第一回町議会定例会

二十九議案を提出

個人情報保護の保護条例など

昭和六十一年第二回田辺町議会定例会が、三月四日に開会(会期二十四日間)されました。議案は、六十一年度一般会計予算や六十一年度一般会計補正予算など予算関係十三件、電子計算機に係る個人情報の保護に関する条例の制定など六件(追加提案一件含む)三月二十二日現在)、町有地処分、人事案件など十件の計二十九議案と報告五件を提案しました。提案された議案の概略は次のとおりです。(条例のみ、当初予算は四・五面参照)

▼田辺町電子計算機組織に係る個人情報保護の保護に関する条例の制定についてII 田辺町職員定数条例の一部改正についてII 田辺町消防団活動の推進充実、都市基盤整備の推進充実、生活環境の保全及び充実、必要とされる職員の増員・配置を行うため提案するも、電子計算機の活用によって住民福祉を推進することを目的として提案するも、

▼田辺町消防団員の定員・任免・給与、服務等に関する条例の一部改正についてII 田辺町消防団活動の推進充実、都市基盤整備の推進充実、生活環境の保全及び充実、必要とされる職員の増員・配置を行うため提案するも、電子計算機の活用によって住民福祉を推進することを目的として提案するも、

土地売買のモノサシ 地価公示価格

閲覧は町監理課用地室で

毎年四月は地価公示普及月間。一日に国土庁から六十一年度の地価公示が発表されます。

地価公示は、都市計画区域内の各地域で標準的な使用方をしている土地(これを標準地といいます)を

選んでその標準地の適正な土地価格を公表して土地を売買する際の土地価格の目安にしているためのもので

また、国、地方公共団体等が公共用地などを買収する場合の買取額の基礎とされたり、都道府県知事が国利用計画法に基づいて土地売買の届け出があった場合の取引価格の審査をするときも基準とされます。

標準地は身近な所にあるはず

標準地は住宅地域ではほぼ一平方メートルに一点、商業地域は〇・三平方メートルに一点の割合で選ばれているので平均すればどこからでも五百メートル以内という近所にあることとなります。

地価公示は町役場で自由に閲覧できます

標準地の価格、標準地が

立する必要がある、本町条例の一部改正するもの。

▼田辺町国民健康保険税

苦しい「国保」の会計

定例会に税率改正を提案

国保会計は、増加する医療費により五十八年度末で約八千五百万円の累積赤字を計上するにいたりまし

これを解消するため、被保険者の方々の協力をい

ただ五十九年度から三方

年計画で税率改正を実施し、その解消に努めてきま

しかし、五十九年十月月の三カ年による累積赤字解消計画では、六十一年度解

消が困難なことから今後二

千円の見込みと見込まれる

こととなりました。

今後、このままではい

ますと六十三年度末には約

三億円の赤字見込みとなり

このため五十九年度から

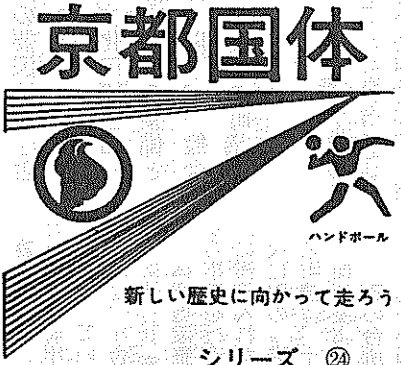

第1回町民マラソン大会 184人が健脚を競う

第一回町民マラソン大会が、町社会体育協会、町教育委員会及び町青年団の主催で、二月二十三日田辺中学校をスタート、ゴールに行われまし

この大会は、六十三年京都国体に向けてより一層地域のスポーツを振興しようとするもので、時

おり小雨のちみちつく寒さの中、参加者百八十四人が健脚を競いました。

コースは、水取コミュニティセンターを折り返し、折り返す五キロコース、酒

折り返す五キロコース、酒

折り返す五キロコース、酒

折り返す五キロコース、酒



63年京都国体に向けて羽ばたくランナーたち

開会式では、原田豊さん(町長)が選手宣誓のあと三キロ、十キロ、五キロの順で次々とスタート。沿道の声援を受け、見事全員が完走しました。

参加者の年齢層も小学四年生から六十二歳の男性と幅広く、中でも草内の鶴村雅二さん(五十七歳)は夫婦で出場し、五キロ男子の部で二十一位と健闘。

また、大住ケ丘のジョギング同好会のママさんたちも出場するなど層の厚い大会となりました。

各種目の優勝者は次のとおり。(敬称略)

○十キロ 一般男子 福田好孝(松井) 33分7秒

○五キロ 一般男子 中嶋健(大住ケ丘) 16分41秒

○一般女子 小松紀子(新) 20分55秒

○三キロ 一般女子 田和美(大住ケ丘) 14分70

福祉タクシー出発

4月から障害者の方に

町は、体の不自由な方に

対してタクシー料金の一部

を助成し、障害者のみなさんの生活行動範囲の拡大及び社会参加を図ろうと「福祉タクシー」制度を発足させます。

申し込み受け付けは四月一日からです。

同制度を利用できる方は、町内に居住する方で次のいずれかの障害を有する方に限ります。

①視覚の障害程度が一級または二級の方

②下肢・体幹の障害程度が一級または二級の方

③心臓・腎臓・呼吸器の機能障害・ぼうこうまたは直腸機能障害程度が一級の方

④療育手帳「A」判定を受けた方

これにより本町及び近隣のタクシー、並びに京都市内のタクシー利用が可能となります。

ただし、利用券は紛失などの理由による同一年度内の再交付は行わないことになっております。

くわしくは町民生部福祉課(☎三三一一二二)へ。

教育困りごと110番

▶☎3-4488◀

お気軽にご利用を

改増築110番

あなた住まいのご相談は

田辺改増センター

田辺町 山本

☎ 3-5654

人事

表彰

◎町公平委員会委員 芝朝吉(大住ケ丘)

※任期は六十五年三月十三日まで

◎町善行表彰 小田善一(大住ケ丘)

◎町善行表彰 小田善一(大住ケ丘)

◎町善行表彰 小田善一(大住ケ丘)

積極的な61年度予算

発展のある町めざし

総額218億円の超大型予算

昭和六十一年度の予算総額は、二百十八億三千四百四十九万一千円で、初めて二百億円を超えました。一般会計予算は、百四十一億四千九百万円で前年度当初予算比では四十七・六％の増加となり、過去最高の伸び率を示す積極予算です。この著しい増加の要因は、庁舎建設、都市公園の整備、駅前整備など、いま着手しなければならぬ大型事業に対応するためです。「緑豊かで健康な文化田園都市」の実現に向け、住民本位の町政を推進しながら、都市基盤の整備と住民福祉の向上を考えた意欲的な予算となりました。以下、一般会計予算を中心に紹介します。(数字は三月二十二日までの町議会への提出分)

町財政の現状は依然として厳しく、六十一年度においても人件費、公債費など、義務的経費が増加する一方、町税、地方交付税などの地方一般財源の伸びは期待できず、引き続き財源不足が予想されます。本町は、人口増加に対応するため都市基盤施設の整備を重点に行ってきたが、その事業に充當に発行してきた町債の累計(六十一年度末現在高見込額)は約七十九億円となつています。

このような状況の中で、将来の市制移行に向けた都市基盤施設の充実のため、投資的経費である普通建設費が歳出の五十二・四％を占める大型で積極的な予算編成となりました。

この主なものは、十九億五千九百万円の庁舎建設事業、十一億七千万円の都市公園(体育館含む)新設事業をはじめ、山手幹線や新田辺線の整備事業、厚生年金センター進入路新設事業、町営住宅建設事業などです。

歳入

厳しき増す町財政

税収の伸びは見込めず

町税収入は、総額四十億三千九百七十五万九千九百九十九円(前年度当初と比較し八・一％の増加)で、人口の増加で七・九％の伸び率で、六十一年度の対前年比で、六十一年度の対前年比に比べ三・二％伸びを上げています。また、予算総額に占める構成比は二八・六％(前

これは、都市公園整備事業をはじめ町営住宅、ごみ処理施設、新庁舎に付設されるコミュニティホールなどの各建設事業の財源に充当するために計上しました。地方交付税は、十三億五千万円で前年度より八・四％伸びています。

歳入金は、二十億八千二百三十三万四千九百九十九円(前年度当初と比較し四・五％の増加)です。

これは、庁舎建設基金、開発関連公共施設整備基金、体育施設整備基金などから事業を行うため一般会計に繰り入れたものです。

次に町の「借金」ともいえる町債は、十四億三千九百九十九万九千九百九十九円(前年度当初より二・七％の増加)で、依然として厳しい状況にあります。

一般会計・特別会計

61年度	60年度
141億4,000万円 (47.6%)	95億8,300万円
25億2,433万7千円 (33.5%)	18億9,131万円
21億1,437万7千円 (92.9%)	10億9,596万5千円
15億5,853万3千円 (12.9%)	13億8,057万4千円
12億9,742万円 (15.6%)	11億2,279万1千円
9,750万円 (28.0%)	7,614万8千円
6,460万8千円 (16.0%)	5,568万2千円
2,314万6千円 (4.1%)	2,222万5千円
1,457万円 (88.9%)	771万4千円
218億3,449万1千円	152億3,540万9千円

()内は60年度比増減率

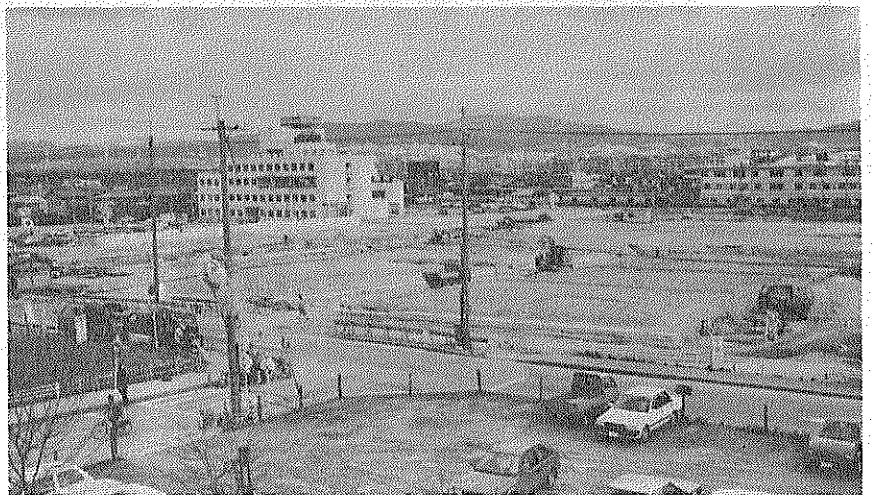

町の表玄関として整備中の新田辺駅西側。今年度も引き続き事業を進めます

一休寺霊苑指定
甘南備寺霊苑指定

石碑・庭園石・石垣
建築石材加工

石幸江守石材店

田辺町南里2
☎ 2-0450

トヨタ 全車
ダイハツ

地区販売店
指定サービス工場
上村自動車

田辺町東
TEL ② 0176(代)

SimpleLife

きょういちや

三山本駅前 TEL.07746-20243

卒業 入学 記念の

お写真は
当スタジオへ

田辺富士写真店

近鉄新田辺駅東住宅地北東角
TEL 2-3062

安心して任せる

近代グループ

近代警備保障(株)
近代ビル管理(株)
近代通信システム(株)
近代サービス(株)

☎ 田辺 5-0301
本社 06-353-0301

調和のとれた町づくりを推進

歳出

効率的な財政運営

都市基盤整備を重点に

議会費

- ▼議会広報の発行費、議員報酬、研修旅費など

総務費

- ▼区、自治会の活動助成
- ▼交通安全や防犯対策に要する経費
- ▼町近代誌の発行費
- ▼参議院議員通常選挙、京都府知事選挙の選挙費
- ▼町合併三十五周年及び町制施行八十周年の記念事業費
- ▼コンピューターの導入など
- ▼新庁舎建設事業
- ▼広報「たなべ」の発行、声の広報製作委託など

衛生費

- ▼三ヶ月、一歳六ヶ月児健診に要する経費、予防接種事業費、休日応急診療所負担金など
- ▼各種予防接種に要する経費、住民検診事業、伝染病委託事業など
- ▼献血推進事業、薬剤散布事業など
- ▼ごみ収集車整備費、ごみ処理事業費など
- ▼し尿処理事業費、し尿処理施設整備費
- ▼甘南備園清掃施設改築

労働費

- ▼労働者住宅融資利子補給、駅前自転車置場用地借上料など

農林水産業費

- ▼農業共済事業への繰出
- ▼農業振興事業費、水田利用再編対策事業費

民生費

- ▼身体障害者福祉タクシーや身体障害者スポーツ大会への助成など
- ▼戦没者追悼にかかる諸経費、家庭奉仕員設置費、くらしの資金貸付金、共同作業所運営費など
- ▼敬老会実施事業、敬老金、老人医療費、移動入浴車派遣事業、老人クラブ活動費助成など
- ▼児童手当、特別児童福祉手当、心身障害児童特別手当など
- ▼大住、みみづく、松井ヶ丘各保育園運営補助など
- ▼三山木福祉会館運営費、就労安定促進費、保育助成費、町営住宅整備費、

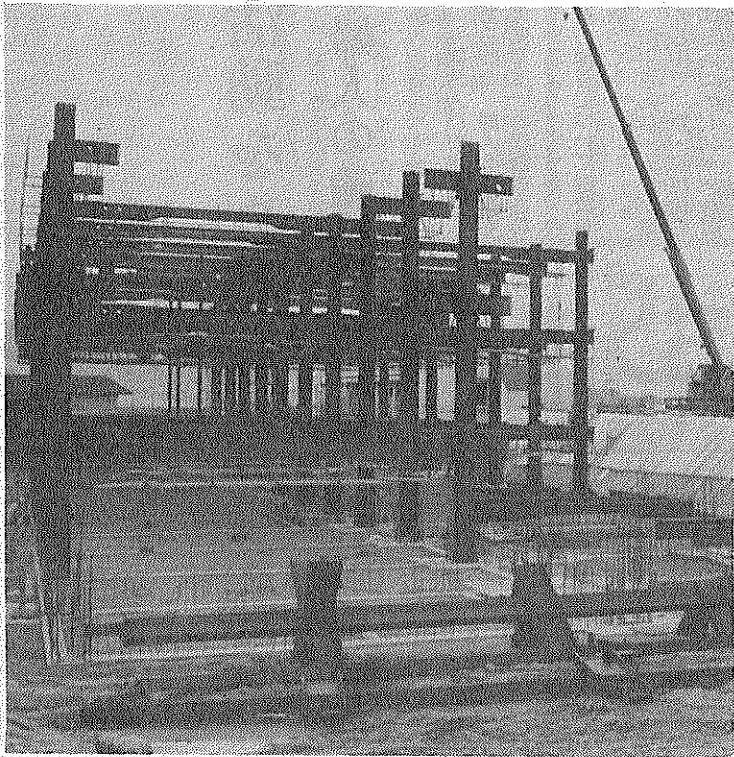

着々と進む新庁舎の建設工事。今年末に完成の予定です

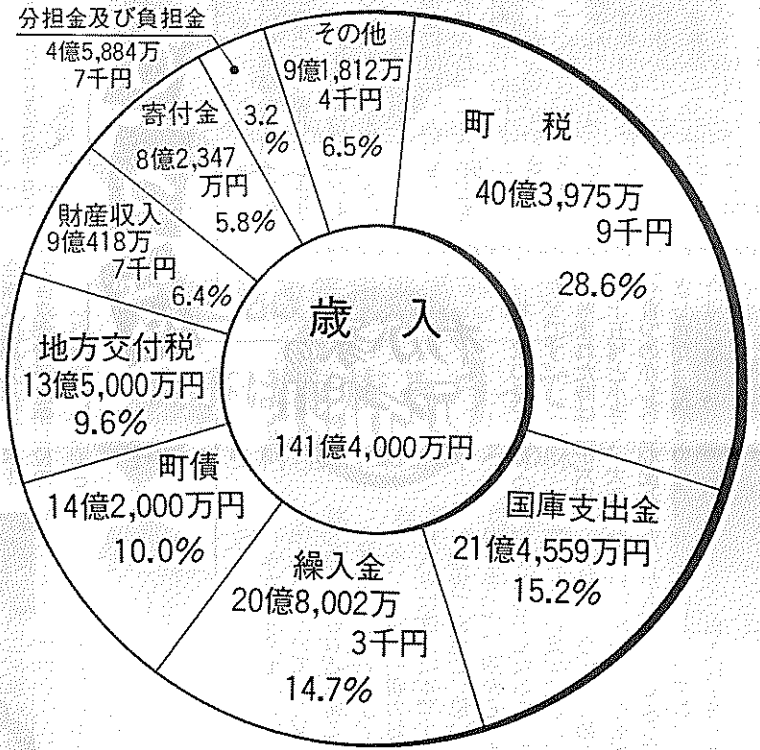

歳出目的別内訳

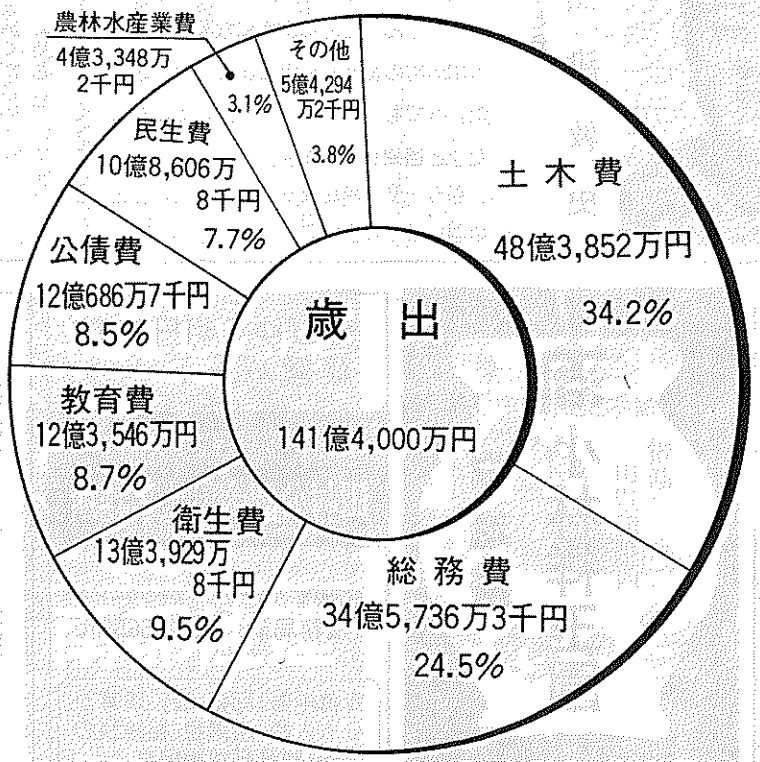

- ▼新農業構造改善事業費、体育館建設事業費、薪費、農村総合モデル事業、新田辺線及び山手幹線整備事業費、厚生年金センター、進入路新設事業費など
- ▼田辺地区土地区画整理事業費など
- ▼町営住宅建設事業費
- ▼退職消防団員報償費、消防団運営助成など
- ▼防火水槽新設事業費、消火栓新設事業費、化学消防ポンプ自動車更新など
- ▼各小学校施設補修整備費、田辺中学校南校舎改修費、同和教育費、健康管理費など
- ▼各種団体育成費、図書館充実費、文化財保護費、留守家庭児童会育成事業費など
- ▼スポーツ振興事業費、京都国体準備推進費、竜王野外活動センター管理費など
- ▼公民館活動費、社会教育活動費など
- ▼町商工会振興事業補助、商店街施設等設置事業補助など
- ▼ふるさと産品開発事業費
- ▼道路台帳整備費、道路維持費、道路新設改良費など
- ▼河川維持費、直田川などの河川改修事業費、虚空蔵谷川などの河川整備事業費、排水路整備事業費など
- ▼公共下水道事業特別会計への繰入金、三山木及び草内都市下水道整備事業費など
- ▼田辺都市公園整備事業

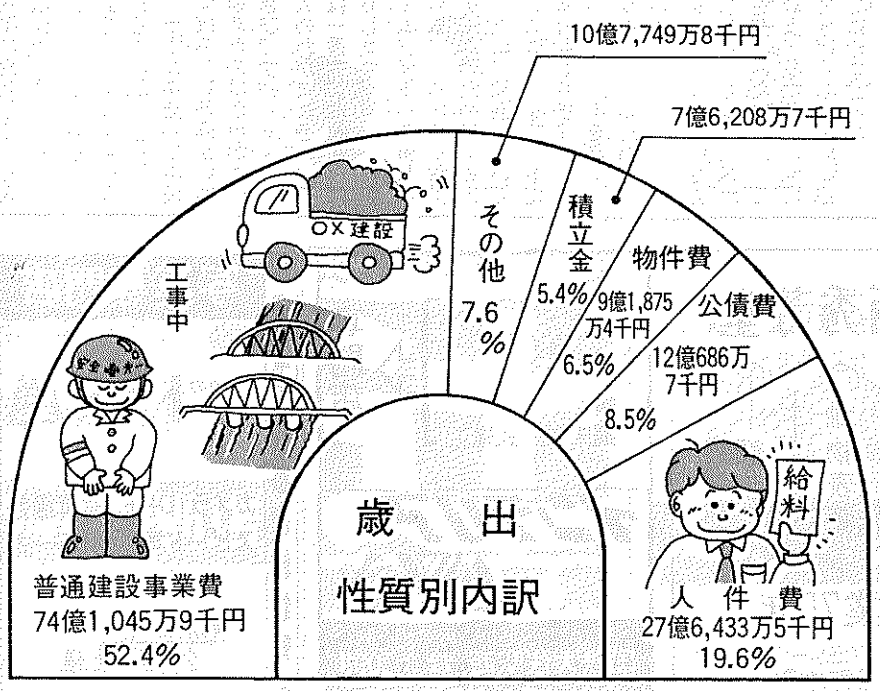

住民にな

飯田 次男さん

(松井ヶ丘)



りました

私たちは、自然が多く残

された町、子どもたちが伸び伸びと遊べる場所があるこの田辺町に枚方市から引越してまいりました。私たちの住んでいる所は

交通量も少なく、第一印象は田舎という感じがしますが、この生活環境が子どもたちには必要だと思いましたが、都会にはない人の温もりを感じられ、二人の子どもたちもはじめは新しい環境に少し戸惑っていましたが、すぐに友だちもでき緑に囲まれた広いグラウンドで思いきり遊び、楽しく通学しています。

今後発展する田辺町ですが、この緑豊かな自然と子どもたちがすくすく育つ環境をいつまでも大切にしたいと思っています。

みんなのひろば



田川政子さん(江津)

を訪ねて

☆ 1 ☆

「地域に婦人の輪を広げ、だれにでも参加できる組織づくりを目指したい」と婦人問題になる。田川さんは、昼間勤めると、普段の奥さんのおだやかな話しぶりからは想

新しい活動をめざし

「婦人の輪」が広がる

「就労人口が増えつつある中で、新・旧住民のコミュニケーションを図る意味から、農村地域だけでなく新興住宅のみならずの意見をとり入れ新しい活動を目指したい」とのことですが、やはりそのためには「他の団体との横のつながりが必要だ」と婦人活動に向けての目はひとかたならぬ。

田川さんは「人口が増える中で、新・旧住民のコミュニケーションを図る意味から、農村地域だけでなく新興住宅のみならずの意見をとり入れ新しい活動を目指したい」とのことですが、やはりそのためには「他の団体との横のつながりが必要だ」と婦人活動に向けての目はひとかたならぬ。

サ

紹介

私たち町社会体育協会バレーボール部は、家庭婦人に組織されています。しかし、残念なことに現在は家庭婦人の七チームしか登録されていません。

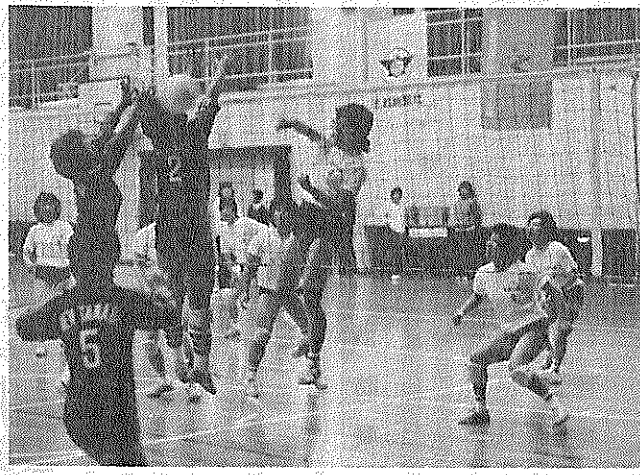

昨年4月14日、全京都家庭婦人バレーボール大会で素晴らしい攻防を繰り広げる松井ヶ丘と田辺チーム

個人のががままをいって一番大切な和がみだれたります。チームメイトへの優しい思いやり、いろいろなお世話話をチームのためにするということは、社会においてもい人人間関係をつくりだす基本でもあります。その社会の基本をバレーボールを通じて私たちは学んでいます。

夫、子どもたちに感謝しながら立派に両立している人たちばかりです。バレーボールをやる楽しみ、負けるくやしきなども経験して、次の試合に向けて練習するということが技術の向上にもつながるのでないかと思えます。妻であり母であり、また

わが家のアイドル

わが家の長女由香(ゆか)です。

産まれた時は三六四四十五号と小さく、大きく育つのかしらと心配しましたが、二歳六カ月の今は健康で元気そのものです。

弟が年子のせいか、すっかりいってよく気がつき、掃除なども喜んで手伝ってくれます。

今、由香の一番のお気に入りでは歌と絵本です。健康で素直で、思いやりがある、誰からでも好かれる子になることを期待しています。また、「ありがとう」「ごめん」「ささい」がいつでも恥ずかしく言えるようになって欲しいですね。(母・佳子さん)



黒津 敦史

桃園小5年

で落語をすることになりました。

じゅんちょうにすすんでいましたが、と中でつまって、そのじゅんかん何のうのかわすれそのまま退場しました。

「やっぱりおれにはむいてない」と思いこんで少しなみだくんだこともありましたがそれから1ヵ月後、練習をしてやっちゃんと言えるようになり、とうとう田辺町のお祭りに出るようになりました。今でも「落語クラブに入ってよかった」と感謝しています。

もう一度、落語クラブを作ってもっと落語にはげみます。

張っています



黒津 敦史

桃園小5年

茶問屋

宇治 宇治 宇治

沿 小林祥玉園

田辺町草内

電話二一〇二二六

伸びゆく明日への経営パートナー

株式会社 タケダビジネスセンター

田村公認会計士事務所

田辺町東 タケダビジネスセンタービル (法務局前) ☎2-5656(代)

青色申告・記帳代行・決算から法人税、所得税、相続税の申告・税務経営相談まで。

小西秀芳堂

額装 軸物表装 ふすま

創業75年

田辺町本町 TEL②0159

専門店

- 店舗装飾
- クロス貼
- カーテン
- カーペット
- 床材一式施工

インテリア

国鉄大住駅西 ☎3 3099

内装仕上業 京都府知事許可 (般-2第16573)

写真専門店

カメラのトモミ屋

カメラ・DPE・写真撮影 スピード写真・材料一式

新京都信販 クレジット扱い

近鉄新田辺駅東 TEL 2-5548



書並びに裁定請求書の受付など国民年金に関するすべての事務処理を行っています。

各課の業務内 電算化を三年前から計画... 三月三日から住民基本台帳の電算オンラインシステムがスタートし...



電算端末機3台を導入した住民課で町長らがテープカット

保健婦メモ

女性の成熟期を年齢で区分することはむずかしい... その④成熟期(はじめ)

ここが知りたい 新国民年金

サラリーマンの奥さん加入手続きが必要です

昭和六十一年四月一日から国民年金が改められました。...

今までは、国民年金に希望で加入することができたサラリーマンの主婦も、これからは必ず加入しなければならないことになりました...

おふくさん 作みなみくみこ

Comic strip panels 1-7 showing a character's journey from a 76-year-old woman to a young girl, with dialogue about aging and family.

食生活改善推進員だより

食事は家族そろって 手づくり料理で「おふくろの味」

田辺地区食生活改善推進員だより... 最近、家庭の食卓は「おふくろの味」ではなく「袋の味」といわれています...

昭和58年8月2日



井上由香子 秀和さんの妻 (宮ノ口)

困りごとなどの要請やご相談は

社協ボランティアバンク... 町社会福祉協議会ボランティアバンクは、体の不自由な方やお年寄り(ひとり暮らし、ねたき)の方に...

頑

ぼくがいろいろなところで落語ができるのは、「落語クラブ」があったからです。...

竹村印判店 田辺町役場前 TEL 21427

民間車検工場 自動車工業 田辺町関屋46-1 TEL (2)2179

近畿量協同組合 全日本化学量協会 茂たみ店 TEL 0301(本店) 3149(支店)

宅地建物取引業 南都住建 同志社校門入口 TEL 3-3536代

純正宇治茶 齊媛の茶 田辺町普賢寺 TEL 0256(代)

今和生園 田辺町田辺 田辺二〇〇一八

未来を築く若いエネルギー

田辺ヤングフェスティバル



審査の結果、ミス田辺に選ばれた小原悦子さん(中央)と準ミスの西尾節子さん(右)、中西ゆかりさん(左)

田辺ヤングフェスティバル

ミス田辺など多彩な催し

若者約1000人が一堂に集う

二十世紀を担う青年たちのパワーやアイデアを結集した「田辺ヤングフェスティバル」(同実行委員会、町教委主催)が十六日午前十時から田辺中学校グラウンド、町中央公民館で開催されました。新田辺駅前から会場まで、ぬいぐるみを獲るの仮行列やみこしを繰り出すなどのオープニングパレードのあと、原田喜代次町長、吉山勝平町教育長、小村豊彦町実行委員長らの手によりテープカット。続いて、同委員長の開会宣言のあと打ち上げ花火の大喝采がこぼれ、大空にハトが放たれ大会の幕はあがりました。

同フェスティバルは、町の青年団、町青年部、町青年会、町青年連合会、町青年協議会、町青年連合会などを中心とし、工業青年部、ニチダイ関係など発足した同実行委員、十二団体余りが参加し、準備を進めていたものでした。

「ミス田辺コンテスト」で、ねらいは町の青年の「ミス田辺コンテスト」横のつながりを密にし相互を高め、人気タレントの交流を図ろうとするも、島田紳助さんと呼ぶなど、

四月六日から十五日までの十日間春の全国交通安全運動が行われます。

交通事故による死者数は、昭和四十六年以降年々減り、おおむねピーク時の半分に減りましたが、交通事故の発生件数と負傷者数は、年々増える傾向にあり、死者数は年間六十万人を超えています。

今回の運動は、さらに一層交通事故の防止を図るため、すべての人が正しい交通ルールとマナーの実践を習慣づけていただくことを目標に、マシントベルト、

ヘルメットの正しい着用、徹底▽子どもと高齢者の交通安全▽二輪車の無謀な運転の追放の三項目を重点に、幅広い国民運動として展開することとしています。

このうち、シートベルトとヘルメットの正しい着用は、このうち、シートベルトの徹底について紹介しよう。

シートベルト

昨年九月一日道路交法の一部改正により、すべての道路でドライバーは、シートベルトの着用が義務付けられることになりました。

あなたは車に乗っているとき、シートベルトを着用していますか。

事故に遭った場合、その被害を防止したり軽減するのにシートベルトは大きな役割を果たします。

衝突事故による被害を最小限に食い止めるために、どのような効力を発揮するのか具体的にみてみましょう。

◎フロントガラスや車内の突起物に頭や胸を強打することを防止できる。

◎激突時のショックによ

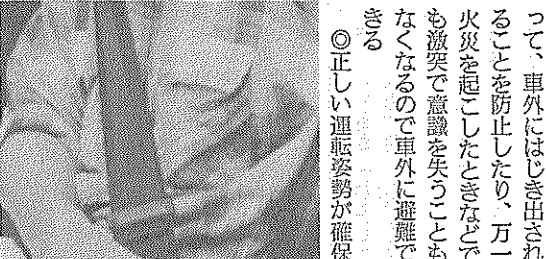

「はやくいコンテスト」で、そばを口いっぱいほおぼる挑戦者のみなさん

安全はルールとマナーから

春の全国交通安全運動

4月6日～15日

最近、若年層や女性を中心にミニバイクを初めとして原動機付自転車が大変なブームです。

ところが、こうしたブームとともに増えているのが交通事故で、原動機付自転車は四輪車と違って全身が外部にさらされています。

ひとたび事故を起こすと、取り返しのつかない事態を招くことが多いのです。

原動機付自転車の死亡事故の約七割は頭部損傷によるもので、頭を守るために、ヘルメットをかぶり、必要はヘルメットをかぶり、

川の恵み、大切に

4月は河川美化月間

川と人間の暮らしは、古く、深いつながりがあります。

日本は、河川の多い国です。

大ききままの河川を水源とする豊富なかんがい用水が、わが国の水稲を中心とする農耕文化を支えてきました。

飲料水はもとより、工業用水としても、水の需要は年々ふえ続け、河川の重要

性を高まるばかりです。私たちは、日ごろの暮らしの中でいろいろな「川の恵み」を受けています。

四月は「河川美化月間」です。

これを機会に「生活の川」であり、また「いのちの川」でもある河川を汚濁から守り、有効に活用する生活習慣を身につけることを考えたいものです。

河川は国民共有の財産です。

ヘルメット

シートベルトやヘルメットが格好悪い、わずらわしいと思っているあなたは、ひとつしかない自分の生命を危険のふちにさらしていることになりま。

あなたがどんなに慎重に運転していても、他人の事故に巻き込まれる可能性はどんなときもつきまといているからです。

「クルマに乗ったらシートベルト、二輪車に乗ったらヘルメット」。

この言葉の実践があなたの「命綱」であることをお忘れなく。

さあ、面倒がらずに、締めましょう。かぶりましょう。

お知らせ

同大開校にともなう周辺道路の一時混雑

四月五日の同志社大学開校に伴い、近鉄興戸駅周辺及び町道東・興戸線では混雑が予想されます。

このことから、この付近を自動車などで通行される方は、十分に気をつけなるべく他の道路へ迂回されますようご案内します。



「はやくいコンテスト」で、そばを口いっぱいほおぼる挑戦者のみなさん

田辺町消費生活物資調査表

品目	規格	単位	平均販売価格(円)	
			3月	2月
小麦粉	薄力粉	(1kg袋)	211	211
食パン	普通品	1斤	158	161
牛肉	中肉薄切り	100%	300	323
豚肉	中肉薄切り	100%	159	170
鶏卵	白色Lサイズ(パック入り)	10個	252	257
キャベツ	—	100%	15	23
サラダ油	びん入	1,650%	745	742
醤油	パック入	1リッター	267	278
洗剤	合成洗剤	2.65%	791	827
	粉石けん	1%	352	330
灯油	店頭渡し	1缶	1,193	1,193
	配達	(18リッター)	1,219	1,236

(注) 調査結果は、消費生活モニターが日常買物に利用する町内店舗の平均価格で町の平均価格ではありません。

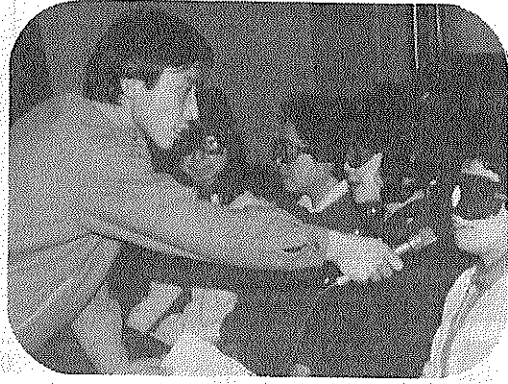

食欲をそそります
中央公民館で
米の消費拡大料理講習会

米の需給バランスを図り日本型食生活を見直そうと、町内婦人団体の40人が参加。ピラフや副食のクリームコンスープに、思わず「おいしそう」(3月11日)

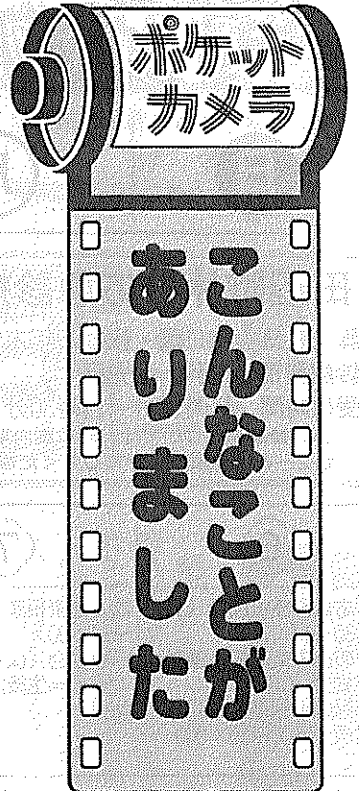

歩行介助の実技学ぶ

社会福祉協議会が

「盲人ガイド講習会」

視覚障害者の介助方法を学ぼうと社協が町内のボランティアのみなさんを対象に講習。白内障の見え方などを特殊な眼鏡をかけ弱視を体験する参加者たち。(3月11日)

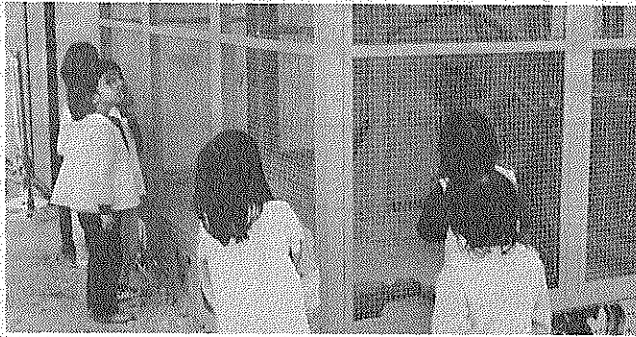

田辺東幼稚園に

待望の小鳥小屋が完成

「小鳥もうれしそう」

昨年7月のヒョウ被害で小屋の屋根が壊れたため、卒園記念にと育友会がバザーの収益でプレゼント。小鳥が逃げ悲しい思いをしていた園児たちは大喜び。(3月11日)



二十三日には町内でまず最初に「東田辺婦人防火クラブ」の発会式が、同公民館で約六十人が参加のもと盛大に行われました。式では、三十二人のクラブ員一人ひとりが辞令を受け取ったあと、来賓の原田町長が、「区、町消防本部、地元消防団とも協力して、火災のない明るい地域社会づくりに努めてください」と激励。

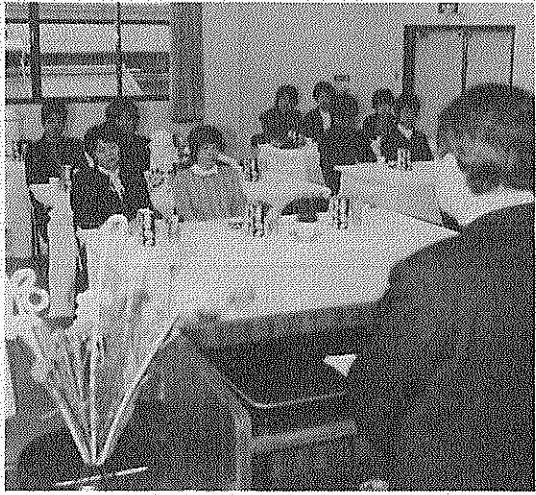

原田町長の激励に耳を傾ける東田辺防火クラブのみなさん

婦人防火隊が誕生

東・出垣内区で発会式

お母さんたちによる防火活動で、一般家庭からの火災を防止しようと東・出垣内の両地区で本町の「婦人防火クラブ」が発足しました。日常の生活を通して防火啓発や初期消火にあたるのが狙いで、町消防本部では、今後各区分、自治会に呼びかけて婦人防火クラブを全町に広げていく考えです。

このあと、上村安子クラブ会長が代表して「婦人防火クラブの重要性を十分に認識し、火事のないまちづくりを目標に頑張ります」と新たな決意。また、二十五日には出垣内区でも発会式が行われ、十人のクラブ員が防災への誓いを新たにしました。

私たちが町に頼もしい「ママさん防火隊」のデビューです。

婦人防火クラブは、春と秋の火災予防運動を中心に地域防火の啓発のほか、消火器の取り扱い、水パケツなどによる初期消火要領の習得などを通して家庭や地域防火の推進役として活躍

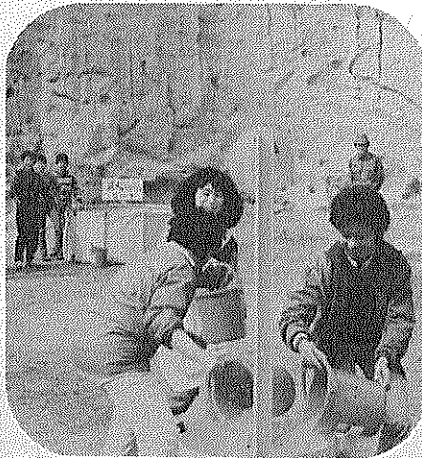

宮ノ口で「消防広場」

パケツリレーで

お母さん大ハッスル

みんなで防災に立向おうと、消火器や消火栓の取り扱いをみっちり勉強。大声コンテストや起震車の試乗もあり、楽しみながら防災時の心得を学ぶ。(3月16日)

春は行楽シーズン。ピクニックや花見で心地よい春風がほおをなでる。実に気持ちのよいものです。でも、チョット気をつけてください。

「サクラが咲いたら山火事に注意」これは山で働く人々の合言葉です。毎年、たばこの投げ捨てやたき火の不始末から山火事が多く発生しています。そこでまず大人が、正しい火の後始末をし、野山の緑を大切にすることを子ども

春のハイキング
あなたの注意が
山火事を防ぐ

使用抽選資格
は登録制度に

都市公園野球球場

町都市公園野球球場の抽選参加資格が、四月から登録制になります。

町内所属チームで都市公園野球球場をご利用のチームは、町建設部都市計画課で登録してください。未登録チームは抽選に参加できません。

登録期間は、四月一日から五月三十一日までです。くわしくは、町都市計画課(公三三一一二二)へ。



環境シリーズ

洗剤の正しい使用方法

水がぬるむ季節。ようになり国や府でいろいろのイメージで小川をながめるとガツカリすることが多いのではないのでしょうか。これは工場排水が改善され、下水道その他の施設が

普及してきたためです。しかし一方、未処理の雑排水の割合が多く、一人ひとりの自覚が望まれるところ。家庭から出る汚れを少しでも減らして私たちの河川をきれいにしましょう。

洗剤の正しい使い方

▼リンの含まない洗剤を使いましょう

▼洗剤は正しく使います

使用前に洗剤の特性を知り、計量カップで正確に計り余計な量は使わないように心がけましょう。

▼風呂の残り湯は、洗たくに使いましょう

風呂の残り湯は、洗剤がよく溶け効果的で経済的です。

また、心ない一部のハイカーのため、地元では丹精こめた林産物や農作物が荒され、空カンを数多く投げ捨てられたりして被害の訴えがあいついでいます。

みんなでマナーを守り、緑豊かな自然を大切にしたいものです。

信來の心を21世紀へ

ワープロサービス
OA 機器
法令用紙
ファンシー商品
文具・事務用品・スチール家具



近鉄新田辺駅前
☎2-9473
ワープロ(文章作成)サービス致します。

御婚約予約受付中

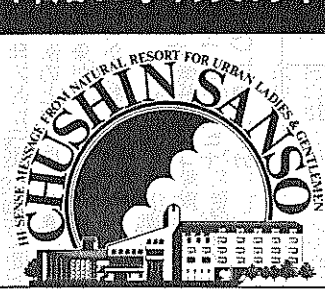

緑のホテル
中心山荘
TEL 2-2248

記念品・内祝・引出物・粗供養

ギフトショップ
ホリタカ

良い品をより安く親切に

お電話を頂ければすぐにお伺い致します

田辺町松井 ☎2-3518(代)

いはら漢方薬局

漢方をよりよくより多くの人に

(近商ストア東)
近鉄新田辺駅前
TEL 三 五八四八

いま珍しく香ばしい本物のかしわです

御宴会、御贈答品は

普賢寺香珍

☎2-0436

佐々木農場

町政カレンダー

APRIL

4

日	月	火	水	木	金	土
田辺町休日応急診療所 診療日 毎日曜・祝日と年末年始 診療科目 内科・小児科 受付時間 8時30分～14時30分 ※休日診療所については、町政案内電話(☎2-4444)にダイヤルしてください。	① 河川美化月間＝30日まで 結相(福祉センター13:30～16:00)	② 書教(☎9:30～11:30)	③ 乳幼児相談(保セ9:00～11:00) 献血(町役場10:30～12:00、13:30～15:30)	④	⑤ 心相(福祉センター13:30～16:00)	
⑥ 休日応急診療所開設(受付8:30～14:30) ※春の全国交通安全運動＝15日まで 京都府知事選挙投票日(各投票所7:00～18:00)	⑦ 成人健康相談(保セ9:00～11:00) 三種混合(保セ13:30～14:30)＝生後24～48カ月の幼児	⑧ 3カ月児健診(保セ13:00～14:00)＝60年12月生 茶教(☎12:30～15:30) 結相(福祉センター13:30～16:00)	⑨ ツベルクリン(保セ13:30～14:30)＝生後6カ月～48カ月の幼児 書教(☎9:30～11:30)	⑩	⑪ 判定・BCG(保セ13:30～14:30)＝生後6カ月～48カ月の幼児	⑫ ▷…表の見方…▷ 心相＝心配ごと相談 結相＝結婚相談 書教＝書道教室 茶教＝茶道教室 老相＝老人健康相談
⑬ 休日応急診療所開設(受付8:30～14:30) 町消防団入退団式・特別教養訓練(☎、田辺中10:00～13:00)	⑭ 成人健康相談(保セ9:00～11:00) ツベルクリン(保セ13:30～14:30)＝同	⑮ 1歳6カ月児健診(保セ13:00～14:00)＝59年9月生 結相(福祉センター13:30～16:00)	⑯ 判定・BCG(保セ13:30～14:30)＝同 書教(☎9:30～11:30)	⑰ 3歳3カ月児健診(保セ13:00～14:00)＝58年1月生 老相(常盤苑13:30～15:00) 社会保険事務相談(農協本所13:00～16:00)	⑱	
⑳ 休日応急診療所開設(受付8:30～14:30)	㉑ 成人健康相談(保セ9:00～11:00)・母教(保セ9:30～12:00)＝前期・三種混合(保セ13:30～14:30)＝同・心相(福祉センター13:30～16:00)	㉒ 3カ月児健診(保セ13:00～14:00)＝同 ツベルクリン(桃園小13:30～14:30)＝小学生 茶教(☎12:30～15:30) 結相(福祉センター13:30～16:00)	㉓ 離乳食実習(☎13:15～15:30) ツベルクリン(培良中13:30～14:30)＝中学生 書教(☎9:30～11:30)	㉔ 判定・BCG(桃園小13:30～14:30)＝小学生	㉕ 9カ月児発達相談(保セ9:30～11:00、13:00～14:00)＝60年6月生 判定・BCG(培良中13:30～14:30)＝中学生	㉖ ▷…表の見方…▷ 料教＝料理教室 母教＝母親教室 保セ＝保健センター(☎3-2662) ☎＝田辺中央公民館(☎2-2552)
㉗ 休日応急診療所開設(受付8:30～14:30)	㉘ 成人健康相談(保セ9:00～11:00) ツベルクリン(保セ13:30～14:30)＝同	㉙ 天皇誕生日 休日応急診療所開設(受付8:30～14:30)	㉚ 判定・BCG(保セ13:30～14:30)＝同	㉛ 乳幼児相談(保セ9:00～11:00)	㉜	㉝ 憲法記念日 休日応急診療所開設(受付8:30～14:30)
㉞ 休日応急診療所開設(受付8:30～14:30)	㉟ こどもの日 休日応急診療所開設(受付8:30～14:30)	㊱ 成人健康相談(保セ9:00～11:00)・ツベルクリン(田辺小、三山本小13:30～14:30)＝小学生・心相(福祉センター13:30～16:00)・結相(福祉センター13:30～16:00)	㊲ ツベルクリン(薪小、草内小13:30～14:30)＝小学生	㊳	㊴	㊵

2人目の子どもにも支給

新しい児童手当制度

福祉課
該当される方 6月30日まで 受付

新しい世代を担う児童の健全育成に必要な家庭基礎を強化するため、六月一日から児童手当の現行制度を改め、次のとおり児童二人以上を養育している家庭に支給対象を広げることになりました。

● 受給資格者
五十九年六月二日以後に生まれた児童を含む十八歳未満の児童を二人以上養育していること。

● 支給額
児童手当の額は、二人目の二歳未満(昭和六十一年六月一日現在)の子どもの場合は、月額二千五百円、三人目以降の義務教育終了前の子どもの場合は、月額五千円が支給されます。

● 新制度の実施方法
新制度は今年六月から実施しますが、次のとおり段階的に支給対象が変わり、六十二年四月から制度が完成されます。

● 一年目(六十二年六月一日から六十二年三月三十一日までの間)▽第二子分

育、または義務教育終了前の児童を含む十八歳未満の児童を三人以上養育していること。前年の収入が一定の額以上の方は児童手当は受けられません(たとえ、給与所得者については、六人世帯の場合、六十二年六月から四百五十万六千円に満たないこと)。

● 申込受付
該当する方は、四月一日から六月三十日までに町民生部福祉課へ申請してください。

● 納付
なお、現在児童手当を受けられている方は例年通り六月に現況届を提出していただきます。

は、六十二年六月一日現在で満二歳未満▽第三子以降分は、義務教育終了前

● 二年目(六十二年四月一日から六十二年三月三十一日までの間)▽第二子分は、六十二年四月一日現在で満四歳未満▽第三子以降分は、六十二年四月一日現在で満九歳未満

● 六十二年四月一日からは、第二子以降義務教育就学前の児童が対象になります。

その他、くわしくは町民生部福祉課(☎三二二二)へお問い合わせください。

保健衛生行事日程表
記事の訂正とおわび

先に町民生部保健課からお配りしました六十二年度の保健衛生行事日程表の中で、九カ月児発達相談の対象児月が、毎月一カ月遅れとなります。

おわびして訂正します

移動図書館(かなび号)巡回日程表

地区	駐車時間	巡回日
火曜日コース	南山西 1:30～2:20 宮ノ口 2:40～3:30 山本 3:50～4:40 新興戸 1:30～2:20 草内 2:40～3:30 飯岡 3:50～4:40	8・22 1・15・25
水曜日コース	東住宅 2:40～3:30 新東 3:50～4:40	9・23
木曜日コース	大住ケ丘1丁目 1:30～2:20 大住ケ丘3丁目 2:40～3:40	2・16・30
土曜日コース	西八・東林 1:30～2:20 松井 2:40～3:30 府営田辺団地 3:50～4:40 室町 1:30～3:00	10・24 3・17
土曜日コース	松井ケ丘 1:30～2:40 健康ケ丘 3:00～3:40 健康村 4:00～4:40 多々 1:20～2:00 天玉 2:20～3:00 高船 3:10～3:50 打田 4:00～4:40	12・26 5・19

図書館だより

新着図書紹介(全十巻)
A・S・ニール著 一巻目
問題の子どもの十ヶ条

このほどまでに掘り下げた現代日本の教育にとつて、自由と自治が新鮮な意味をもつて見直されるにちがいない。

子どもの自由と自治を、(すいせんのことばから採録)