

◆町の人口◆  
 昭和61年2月1日現在  
 ( )内は1月1日現在  
 男 22,152人 (22,170)  
 女 22,599人 (22,614)  
 計 44,751人 (44,784)  
 12,814世帯 (12,820)

NO. 260

# 本報

発行と編集

京都府田辺町・総務部人事広報課  
 京都府綴喜郡田辺町大字田辺小学辻40  
 〒610-03 電話(代表)07746(3)1122  
 (月刊)  
 昭和27年5月1日創刊

## 園児の躍動は春の足音

### 歌に劇に力いっぱい

#### 田辺幼稚園の生活発表会

立春も過ぎ、もうすぐ春。一年の締めくくりの季節です。田辺幼稚園(大町玉野園長、園児九十八人)では、一年間の園活動の成果をお母さんたちに見てもらおうと「生活発表会」を二月十四日午前九時から中央公民館で開きました。生活発表会は、園活動の発表と保護者との交流を目的に毎年行っているもの。園児たちは、舞台いっぱい楽器演奏、劇、歌などを力演しました。大町園長が「集団生活の中で一段と成長した園児たちの姿を十分に見てください」とあいさつのあと、いよいよ発表開始。まず、年少のあか組が、カスタネット、タンバリン、トライア



暖かい春の訪れを告げる園児たちのメロディー。♪どこかで春が〜♪

グルを使って「ねこふんじゃった」、「さんかくトライアングル」をのびのびと演奏。まさに、園児らの小さな指が奏でるメロディーは、暖かい春を呼ぶ天使のメロディーのようでした。つづいて、もも組(年少組)の劇「ももたろう」。この日のために作った犬や猿、キジなどの愛敬のある「お面」をつけた豆俳優たちは、「ももたろうさんどこへいくの」「オニがしまへオニたいじに」「おこしものはなんですか」「につぼんいちのきびだんご」と大きな声で元気いっぱい。中にはせりふを忘れてあわてる園児もいて、そのかわいいうさぎに会場は爆笑のウズに包まれていました。このあとも年長組の歌、劇などがあり盛りだくさんの内容。わが子の晴れ姿をカメラ、ビデオにおさめる姿があちこちで見られるなど詰めかけたお母さんたちは、わが子の成長ぶりに感動していました。



かわいいお面をつけた元気な園児たちの声があちこちで響きわたります

し尿くみ取り料金は  
くみ取り券で  
支払います

町の行事は  
案内電話二一四四四四  
町への意見・要望・苦情は  
留守番電話二一四三三三

### まちのういき

1/21  
2/20

- ◎1月21日 町危険物安全協会が暴力追放協議会を結成  
ガソリン販売業など20事業所の代表が参加して暴力団犯罪追放へ。  
第2回町民駅伝大会開く  
松井ヶ丘小をスタートに6区間18・4キロのコースで25チームが参加。  
学生の部で大住中OBがV2。
- ◎2月1日 町茶業青年団が茶香服大会を開催  
25チームと一般参加の個人が、首をひねり微妙な味の違いを判定。  
テレトピア・シンポジウムに個人が参加  
「テレトピア」わがまちはこうかわる」をテーマに構想への実現に向けて活発に論議。  
山城松明(たいまつ) 講社が奈良・東大寺二月堂へ「竹送り」  
二月堂のお水取りで使う籠(かご) 松明用の真竹を寄進。牛車に載せられ一路奈良へ。  
町教委が大住南塚古墳調査の結果概要を発表  
発掘された青石(ふさいし)の位置から同古墳は前方後方墳と推定。
- ◎2月5日 木津川流域下水道の終末処理場、洛南浄化センター(八幡市)の通水式  
三月末から八幡市と本町の一部1町を対象に供用開始を予定。



# テレトピア シンポジウム

## ニューメディアが築く未来都市

### 具体化へ活発に論議

#### 中央公民館に500人参加

テレトピア構想の実現に向けて具体化への道を探るシンポジウム「テレトピア」が、二月八日午後一時三十分から中央公民館で開かれました。このシンポジウムは、昨年十一月に田辺、精華、木津の三町が郵政省のテレトピアモデル都市に指定されたのを記念して行なわれたもので、テレトピア構想とは何か、どう展開していくかなど活発に論議されました。この日のシンポジウムは、住民のみならず、関係者ら約五百人が参加。テレトピア構想に期待と夢をのせ、会場は熱気にあふれていました。

テレトピア構想は、郵政 提唱。全国で三十四地域が「高度情報化社会」に対応し「未来型コミュニケー」指定され、ニューメディアを先行的に取り入れ来るべき本紙六十年十月号参照

シンポジウムでは、まず主催者あいさつのおと、寺井蔵郵政省近畿電気通信監理局長が「電気通信新時代と地方の役割」と題して記念講演。

「学研都市の機能を最大限に発揮するためには、ニューメディアによる情報通

信ネットワークの確立が不可欠」と述べました。つづいて、社会評論家の岡部冬彦氏が「情報化の技術が先行し過ぎて、それを使う人間の心が忘れられている」と情報化社会のあり方を提言。次に、三由武英府土木建築部文化学術研究都市対策室長が、学研都市とテレトピア構想との関連について解説しました。

このあと、パネルディスカッション「テレトピア計画を私はどう展開する」には、バネリストとして▽宮下茂喜郵政省近畿電気通信監理局電気通信部電気通信事

トピア構想への取り組みと期待を語りました。この中で原田町長は、「二十一世紀を展望したまちづくり計画の中で、高度情報化社会にどう対応していくかが課題」としたうえで、テレトピア構想については「ニューメディアは、住民のコミュニティーづくりや行政サービスの向上などに大きな期待が持てる」と発言しました。

シンポジウムでは、ニューメディアが築く未来型都市の輪郭が示され、参加者に支払ってはならないとする制度です。使用者が最低賃金より低い賃金を支払ったときは、雇調の対象とされます。

最低賃金は、事業所で働く常用、臨時、パートなどのすべての労働者とその使用者に適用されています。京都府最低賃金(地域最賃)は、産業や職種にかかわらず、地域内のすべての労働者とその使用者に、産業別最低賃金は、機械・金属製品等製造業、繊維産業など特定の産業に働く労働者とその使用者に、それぞれ適用されます。



テレトピア構想への取り組みを熱っぽく訴える原田町長

## もうお済みですか

### 確定申告と納税

3月15日まで

所得税の確定申告は、もうお済みになりましたか。期限は三月十五日までです。所得税は、納税者の方が自分で一年間の所得とその

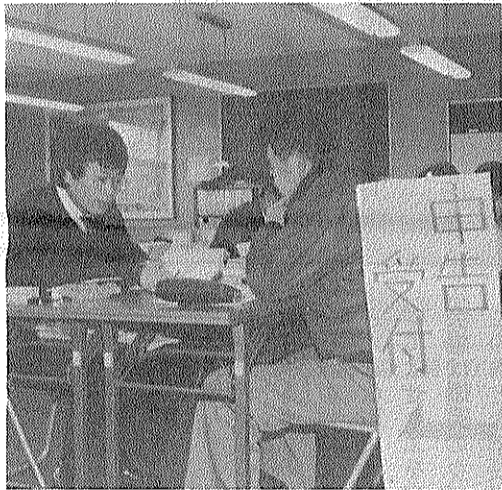

確定申告と納税は早めにすませましょう

所得に基づく税金を計算し、申告と納税を行う、いわゆる「申告納税制度」が採られています。この制度のもとでは、すべての方が税法のルールに従って、正しい所得で申告し、各種の取引資料や情報を検

討しています。その結果、不正申告や申告漏れがあると認められた方については、税務調査を行い、誤りがあれば修正していただいています。申告漏れなどの誤りがありますと加算税(最高三十五%)や延滞税(年率十四・六%)が課税されます。また、住民税や事業税なども追徴されますので、場合によっては申告漏れの所得よりも多くの税金を納めなければならない場合があります。

確定申告に当たっては、後で税務調査を受けることがないように、必ず帳簿や記録に基づいて所得を計算するほか、生活費などからの検討も加えて、正しい所得で申告しましょう。

## 京都国体

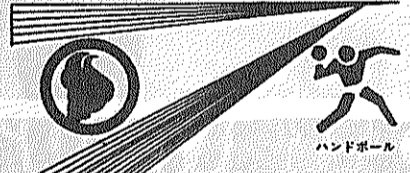

新しい歴史に向かって走ろう

### 知事杯ハンドボール大会 町代表の2チーム惜敗

第二十八回知事杯府選抜ハンドボール選手権大会(府ハンドボール協会主催)が、二月十二日に府立体育館で開催され、五十九年十二月に結成された町職員ハンドボール技の普及を図ろうと、町

職員ハンドボールチームが発足して一年あまり。チーム結成直後はルールもろくに知らなかった部員も毎週一回の練習を重ね、今回初めての公式戦。

善戦したものの惜しくも敗れましたが、「今後は社会人リーグに正式登録してまず一勝を」と意気込みのほどをみせていました。



東陵高校を相手に善戦する町職員ハンドボールチーム

### 最低賃金 守られていますか

最低賃金とは、国が賃金の最低限度を定め、使用者はそれより低い賃金を労働者に支払ってはならないとする制度です。使用者が最低賃金より低い賃金を支払ったときは、雇調の対象とされます。

最低賃金は、事業所で働く常用、臨時、パートなどのすべての労働者とその使用者に適用されています。京都府最低賃金(地域最賃)は、産業や職種にかかわらず、地域内のすべての労働者とその使用者に、産業別最低賃金は、機械・金属製品等製造業、繊維産業など特定の産業に働く労働者とその使用者に、それぞれ適用されます。

■店舗装飾  
■クロス貼  
■カーテン  
■カーペット  
■床材一式施工

専門店

インテリア

国鉄大住駅西 3 3099  
内装仕上業 京都府知事許可  
(般-2第16573)

犬はつないで  
飼いましょう

〈おわびと訂正〉  
本紙二月号で次の誤りがありました。▽振興局商工課(二七〇四九を二一七四〇九に▽心配ごと出張相談三月十三日を二月十三日に▽児童福祉手当を児童扶養手当に▽同対シリーズ基準監督署へお問い合わせください。



家族そろって加入しましょう

# 市町村 交通災害共済

## 一人1日1円の掛金

### 17日から出張受付を開始

万一の交通事故に備えて、今年も家族そろって「交通災害共済」に加入しましょう。一日一円の掛金で、最高見舞金が二十万円まで通院日数により支払われます。共済期間は六十二年四月一日から六十二年三月三十一日までの一年間で、町内に住んでおられる方ならどなたでも加入できます。町は、交通災害共済の受け付けを三月十七日から二十六日(日曜、祝日は除く)まで各地区公民館(別表参照)で出張受け付けを行いますのでご利用ください。

交通事故は日に日に増え、中途に加入される方は、申し込み受け付け日の翌日から六十二年三月三十一日までケガをした方の不幸は今さでとなりません。掛金は、一人につき年額今日他人の身でも明日、三百六十五円ですが、三十はわが身となるかも知れません。五円は町が負担しますので一人あたり三百三十円と一万一の事故に備えて、家族ぐるみで共済に加入して対象となる交通事故は、日本国内の道路路上及び軌道上において自動車、バイク共済期間は一年間ですが

福祉課

見舞金は、一等級から十五等級まで通院日数により支払われます。申し込みは、各地区公民館及び町民生部福祉課、並びに三山木福祉会館で行っています。くわしくは町民生部福祉課(公三二二二)へお問い合わせください。

自転車などの車両及び身体障害者用車イスの接触または衝突などの交通事故により加入者が負傷、死亡されたときに支払われます。



悲惨な交通事故。万が一に備えましょう

#### 交通災害共済加入受付日程表

月 日	受 付 場 所	受 付 時 間
3月17日(月)	松井公民館	午前 9:00~10:00
	西八集落センター	10:30~11:30
	東林公民館	午後 1:00~2:00
3月18日(火)	岡村公民館	2:10~3:10
	三野公民館	3:30~4:30
	松井ヶ丘公民館	午前 9:00~10:00
3月19日(水)	大住ヶ丘第1公民館	10:30~11:30
	健康ヶ丘公民館	午後 1:30~2:30
	健康村公民館	3:00~4:00
3月20日(木)	薪公民館	午前 9:00~10:00
	一休ヶ丘公民館	10:30~11:30
	河原公民館	午後 1:30~2:30
3月22日(土)	新田辺東住宅公民館	3:00~4:00
	府営第2集会所	午前 9:00~10:00
	東田辺公民館	10:30~11:30
3月24日(月)	草内公民館	午後 1:30~2:30
	飯岡公民館	3:00~4:00
	多々羅公民館	午前 9:00~10:00
3月25日(火)	青年婦人研修所	10:30~11:30
	興戸公民館	午前 9:00~10:00
	新高木公民館	10:30~11:30
3月26日(水)	同志社住宅公民館	午後 1:30~2:30
	山本構造改善センター	午前 9:00~10:00
	農協三山木支所	10:30~11:30
	江津公民館	午後 1:30~2:30
	宮ノ口公民館	3:00~4:00
	水取コミュニティセンター	午前 9:00~10:00
	天王公民館	10:30~11:30
	打田公民館	午後 1:30~2:30
	高船公民館	3:00~4:00

※ 田辺町役場福祉課と三山木福祉会館ではいつでも受け付けをしています(月~金午前8時30分~午後5時まで、土12時まで)



## 環境シリーズ

### 私の犬の正しい飼い方

シリーズ ②

◎毎年一回、登録と狂犬病予防注射を  
病予防注射を  
生後三ヶ月以上の犬は、毎年一回登録と狂犬病予防注射を必ず受けなければなりません。(これまで年二回)四月四日(金)から四月十

◎捨て犬は絶対にやめましょう  
犬を捨てることは、野良犬を増やし他人に迷惑をかける。飼いは、家族の一員として愛情をもって終生世話をしてください。



狂犬病の予防注射と登録は、毎年1回必要です

四日(月)の間に予定しており、くわしくは後日回覧でお知らせします。また、初めて犬を飼った方は、子犬が生後三ヶ月になれば三十日以内に田辺保健所、または近くの獣医師に連絡し、登録と狂犬病予防注射を必ず受けてください。

◎犬はつないで飼います  
放し飼いの犬は、人にみついたり、ごみ袋を破ったり、多くの人に迷惑をかける。

◎子犬のほしくない場合は、避妊手術を  
子犬が欲しくない飼いは、避妊手術を行います。このように状況の中で、すべての消費者のあるべき姿などを提示し、消費生活

高齡化社会の到来にともない、高齡者層を対象にした多種多様な商品、サービスが開発され、市場の拡大が進む中で社会的な消費者問題も多様化、複雑化してきています。

## 14日に消費生活講座

### 高齡化社会にそなえて

高齡化社会の到来にともない、高齡者層を対象にした多種多様な商品、サービスが開発され、市場の拡大が進む中で社会的な消費者問題も多様化、複雑化してきています。

府田辺地方振興局は「消費生活問題講座」を次のとおり開催します。参加は無料です。みなさんの多数の参加をお待ちしています。

▽開催日時 三月十四日(金)午後一時三十分~午後四時  
▽開催場所 府田辺総合庁舎  
▽講師 三輪昌子氏(生活問題講座)を次のとおり開催します。  
▽テーマ 高齡化社会にそなえて  
くわしくは町産業部経済課(公三二二二)へ。

## 快適なまちをめざし

# 都市緑化協会 設立

### 基金にご協力を

「緑豊かで健康な文  
化田園都市」をめざし  
都市緑化の一層の推進  
をはかること、このた  
び「財団法人田辺町都  
市緑化協会」が設立  
されました。

当協会では、事業所、企業をはじめ広く住民のみなさん方からの寄付金によって都市緑化基金をつくり、その運用益で民有地緑化を進める考えです。

みなさん方のご支援、ご協力をお願いします。

くわしくは、町産業部経済課(公三二二二)へお問い合わせください。

## 「町営住宅」

61年度も入居の募集行いません

町営住宅(一般向)は、昭和二十六年から三十六年にかけて建設されたもので、その大部分が木造住宅です。

農地法の申請  
農地法の申請可事務の適正化と効率的な運用を図るため、四月一日から次の申請について実印と印鑑登録証明書の添付が必要となりましたのでお知らせします。

## 4月から印鑑証明書の必要

農地法の申請  
農地法の申請可事務の適正化と効率的な運用を図るため、四月一日から次の申請について実印と印鑑登録証明書の添付が必要となりましたのでお知らせします。

**小西秀芳堂**

額装 軸物表装 ふうすま

創業75年

田辺町本町 TEL②0159

**今村芳聖園**

茶問屋

田辺町田辺 田辺二〇〇一八



# 奥さん登場

## 転勤して一年半

### 長男誕生の地に感動

「転勤だっけ」「どこへ?」「京都の田辺町」「どこ。それ?」

砂丘の町、鳥取で地図を広げてタナベ町を探したの。は、一昨年夏のこと。

京阪奈丘陵に関西学研都市の構想があり、田辺町に同志社大学が移転してくることを知って「筑波(科学万博で有名になりました)みたいなところかな」と思ながら引っ越してきました。

おまけに前任地の鳥取では、京都出身の方がたから「あそこは何もないところよ」などと脅かされおっかなびっくりの転居でした。この町に住んで一年半。確かに、のどかな田園風景が広がっているばかりで、大きなデパートや映画館があるわけではありませんでした。

でも、テレビアニメで親しんだ一休さんの由緒あるお寺があり、特産の玉露は日本一とか。感動したことがもうひとつ。

春、私の住む大住ヶ丘から見渡せる桃園の美しさです。夏、その桃の実が近くのスーパーの店頭並び、口にすることができたのも新鮮でした。

おいしい桃に感動した昨年のわが家の大事件は初めての出産。祇園まつりの七月十七日、祭はやしにのせられたのか、長男は予定日より十日も早く生まれてきました。

その長男も七カ月。振り回されている私たちを尻目にも、よく泣き、食べ、眠って元気に育っています。

主人は転勤族ですから、いつまでも田辺町に住めるわけではありません。でも、この町は初めての子を生かした町。

長男の成長を見るたびに、懐かしく思い出出すことになりそうです。

## 渡辺明子

(大住ヶ丘)



## 保健婦メモ

### 思春期の男の子をもつ母へ

#### その① 男女交際のエチケット

まず最初に、男女交際の実態から紹介しましょう。

中学生を対象に特定の異性友だちを欲しいと思っているかどうかたずねてみると「欲しい」と答えた生徒は約六十五%。女子の方が男子よりやや多くなっています。

しかし、はっきり意識して交際しているものは二十%以下といえます。

また、男女交際について両親からアドバイスを受けたことがあるかどうかについては、男子七十

交際しないこと(心身の発達や考え方に差があるので間違いが生じやすい)

②交際費用は毎月のおこずかいの範囲にとどめること

③交際の場所や時間を考え、二人だけで個室や寂しいところへはいかぬこと

④相手に不快感を与えないこと

⑤親しくなっても言葉や態度に節度を保ち、特にならだの接触は思わぬ誤解を与えないこと

⑥交際の場所や時間を考え、二人だけで個室や寂しいところへはいかぬこと

⑦相手に不快感を与えないこと

サラリーマンの配偶者の保険料

問 サラリーマンの妻であれば、保険料を納めなくても年金がもらえるようになるって本当ですか。

答 サラリーマンの場合、厚生年金・共済年金

## 国民年金

なお、厚生年金・共済年金の被保険者により主に生計を維持している方は、第三号被保険者と呼ばれその保険料は厚生年金・共済年金の制度から国民年金にまもって支払われるため、直接保険料を納付する必要はありません。

しかし、配偶者自身がサラリーマンの場合、厚生年金・共済年金

## 休日診療所を利用して

### 母親として先生の適切な指導に感謝

田辺 北川 幸子



子供の病気はいつもどもに声をかけてくださり、日曜などお急ぎな時にも、先生に見ていただきたい。先生も看護婦さんが、限って熱が三十八度、三十九度。こんな時、子供さんはこういう状態だから水分をあげて、ごはんも水気の多いものをあげてくださると教えていただきました。

また、母親になって四年。子供のこともっと勉強しなくてはならないのですが、こういった適切な指導がとてもありがたいと思っています。

昨年四月からシリーズで紹介してきました「休日診療所を利用して」は今回で終わらせていただきます。

## 私の学級

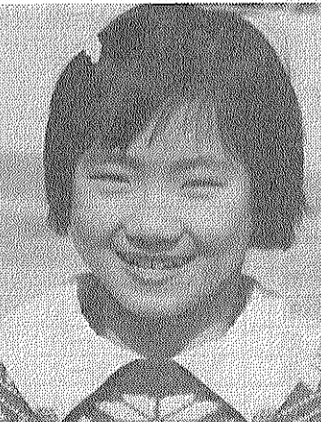

後藤 晃里

大住小五年

ている時は「こうしたらどうや...。」とか「...そうし。」とかいって助けの言葉をくれるのでとても助かります。

もちろん、私のクラスではいじめなどありません。先生がクラスの1人ひとりをよく見ていらっしゃるし、私たちも全員仲良しだから、もしそんな事があってもクラスみんなで話し合っってよい解決方法を見つけるからです。

私自身、はずかしがりやでしたが、今では学級委員や応援団にもなれました。明るい先生、明るい友達、明るいクラスのおかげで私も明るくなりました。

## 盲人ガイド講習会受講者を募集!

視覚障害者の外出などの援助にみなさんの力をお貸しください。次の通り実技の講習会を開催しますのでふるってご参加ください。

1・日時 3月11日(火)午後1時30分~3時30分

2・場所 福祉センター(旧労働セツルメント)

3・参加費 無料

3月7日(金)までにお申し込みください。

お申し込みは 田辺町社会福祉協議会ボランティアバンク(☎2-2222)

110番

住まい相談は

センター

山本

5654

コンピューターシステムにより決算処理相続税・贈与税・青色申告・法人税申告の相談及び行政相談

的確な羅針盤で企業の繁栄

草内南垣内45-5

岡井宇一 税理士事務所

TEL 2-0251(代)

測量 調査 計画 設計 登記

牧草コンサルタント株式会社

(旧称 牧草測量)

田辺町東・法務局前

☎07746-2-4611(代)

集中車検システム

ガソリン灯油・軽油

事故車急援・車検

板金・塗装

株式会社 田辺自動車

田辺町多々羅

2-0201(代)

2-0382

宇治茶

小林祥玉園

田辺町草内

電話二一〇一三六

宇治茶

純正宇治茶

痔疾の茶

田辺町普賢寺

TEL ②0256(代)



# 〜マル〜 おくさん

みなみくみこ



## 建築物防災週間

3月7日~13日

### 安全性を再点検



地震は恐ろしいものですが、現在の科学では、ごく限られた地域、形態の地震しか予知することはできません。みなさんの住んでいる所が、何の前兆もなしに大地震に見舞われることは十分にあり得ることなのです。

また、現在の生活形態では火災の発生をゼロにすることは困難です。特に地震時における火災の発生が心配されています。

いつ、どこで起こるか分からないこのような災害に備えて、人も建物も日ごろからの準備が何より大切です。地震の時、火災の時の対策をいざ一度見直してみましよう。

新、女子五十部あまりのものがほとんど聞かされたことがないと答えています。男女交際とは、お互いささげる方法です。⑤年齢の開いた人とは

答 四月一日からの新年金制度は、サラリーマンの配偶者が二十歳以上六十歳未満の方であればすべて国民年金に強制加入することになります。また、自営業を営んでいて厚生年金・共済年金の被保険者によって生計

ドクリームを敷いて①のリングを並べ上から残りのクリームを流して焼く (花井満智子先生)

## 田辺町ヤングフェスティバル

### 青年たちの交流の場

#### 3月16日に中央公で開催

町ヤングフェスティバル 開催実行委員会及び町教委は、青年たちの互いの交流を図り、今後の田辺町を受け継ぎ発展させることを目的に「田辺町ヤングフェスティバル」を次のとおり行います。

町中央公民館は、町内在住の方を対象に二十五日(火)午前十時から田辺中央公民館で「親子お菓子作り

町中央公民館は、町内在住の方を対象に二十五日(火)午前十時から田辺中央公民館で「親子お菓子作り

町中央公民館は、町内在住の方を対象に二十五日(火)午前十時から田辺中央公民館で「親子お菓子作り

## 非行

### 非行への入口は家出

#### 家庭での心配りを大切に

三月は「節目」の月。進学や就職を目前にした少年たち、また、この時期に転動する父親など、ふだんとは違ったあわただしさがあります。進級、卒業、友人との別れ、新しい環境への期待と不安...。少年たちの心は揺れ動いています。また、毎年この時期になると少年、少女の家出が多くなり、それが非行へとつながるケースが増えているのです。今月は、家出少年発見保護活動強化月間。あなたも子どもたちの揺れる心を受け止めてあげましよう。

「少年の家出は非行への入口」といってもいい過激ではないでしょう。少年、少女たちを家出に駆りたてる背景には、本人の心の問題をほじり、いろいろな要因をあげられるでしょうが、やはり家庭環境が大きなキー・ポイントといえます。

少年たちの未来を暗く閉ざさないために、ぜひご家庭で次のような心くばりをお忘れなく、心配ごとについて、いつでも気軽に話しあえる親子関係を。

昭和六十年三月から四月までの一カ月間に実施した春の「家出少年発見保護活動強化月間」中に警察が発見・保護した家出少年は約五千五百人。そのうち三割が中学生です。

環境が似ていたり、相手に同情したりといったことからなんでしょう。「二人なら怖くないか?」という、そんなことはありません。家出は何人いても危険がいっぱいなのです。家を出たものの、たちまちお金がなくなりおなかがすいて、かっぱら

家出中にも暴力団に狙われて売春をしていた中学校の女生徒もいるなど、



動機で一番多いのは、「遊び」からの家出で、次いで親子間・家庭内のトラブルなどによる「家庭問題」、「異性問題の悩み」の順となっています。

一休寺霊苑指定  
甘南備寺霊苑指定

石碑・庭園石・石垣  
建築石材加工

石幸江守石材店

田辺町南里2

☎ 2-0450

ホンダ 全車  
ダイハツ

地区販売店  
指定サービス工場

上村自動車

田辺町東

TEL ② 0176代



きょういちや

三山木駅前 TEL.07746-20243

卒業 記念の  
入学

お写真は  
当スタジオへ

田辺富士写真店

近鉄新田駅東住宅地北東角  
TEL 2-3062

安心して任せる

近代グループ

近代警備保障(株)  
近代ビル管理(株)  
近代通信システム(株)  
近代サービス(株)

☎ 田辺 5-0301

本社 06-353-0301

改増築

あなたの  
この

田辺改増

田辺町

☎ 3-

# 心の輪が広がる

## 田辺町障害児教育

### 健やかな成長を願い

#### 児童の発達に応じた教育

生きる力としての学力、子どもたちの生活のよう  
と、働く力をもった子どもを育てる。田辺町の障害児教育  
を育てる。田辺町の障害児教育を育てる。田辺町の障害児教育を育てる。

世の中には人間それぞれ、背の高い人、体重の軽い人、からだの弱い人がいます。からだの弱い人がいます。からだの弱い人がいます。

学校教育、社会教育の中でも、子どもたちの健やかな成長をひとりの子どものために、子どもたちの健やかな成長をひとりの子どものために、子どもたちの健やかな成長をひとりの子どものために。

町適正就学指導委員会の活動  
▽教育相談部：子どもについての悩みや、発達上気になることへの相談活動

▽調査・検査部：障害の程度を科学的にとらえ、障害をつきとめる調査、検査活動  
▽啓発部：すべての方に

### お母さんが先生です

#### 新入学(園)児の交通安全

三月―楽しい新学期が近づいてきました。

子どもたちにとっては、希望に胸を膨らませる季節です。

しかし、忘れてはならないのが交通事故。

とりわけ新入学を迎える子どもたちは、通学しはじめることも行動範囲はぐんと広がります。

しかし子どもの場合、新しい環境への適応力がなかなか伴いません。

そのために、この時期は新入学児童の交通事故が心配されます。

入学を前に、各ご家庭でぜひ交通ルールやマナーについて、お子さんと具体的な話し合いをしましょう。

まずは新学期を迎えて、お母さんに心掛けていただきたいことを挙げてみます。

①登校時間に余裕を持たせましょう  
入学当初の子どもは、新しい環境の中でいろいろなことに神経を使い、疲れてしまいます。睡眠不足で朝寝坊をしないよう、夜は早めに寝かせ、朝は登校時間に余裕をもたせて送り出しましょう。

②明日の準備は、寝る前にせよ  
忘れ物をしたため、途中であわてて取りに帰る道で、事故に遭うケースが多いです。夜、寝る前に翌日の準備をさせ、忘れ物がなかったかどうかを確認する習慣をふだんから身に付けておきましょう。

③通学路を歩くように徹底せよ  
入学前に、子どもと指定された通学路を歩き、横断歩道の正しい渡り方、信号などの意味、標識の意味などを勉強しましょう。

④下校時は道草をさせない  
下校時は、勉強が終了した解放感もあり道草をしがちです。そんなとき交通事故が起ることがよくあります。学校が終わったら、まっすぐ家に帰る習慣を身につけさせましょう。

⑤雨の日には身軽で明るい服装をさせよう  
雨の日にはドライバレーの視界が悪くなり、黒やグレーなどの衣服では目立ちませんと。白や黄色などの明るい色を選びましょう。

⑥危ないよ「注意してね」といった抽象的な言葉ではよく理解できない  
「危ないよ」「注意してね」といった抽象的な言葉ではよく理解できない。具体的な言葉で、危険な場面を説明しましょう。

⑦消費生活モニターを募集  
町は、消費生活モニターを募集します。町内にお住まいの満二十歳から六十歳未満の女性の代表として、消費者の代表として、町内にお住まいの満二十歳から六十歳未満の女性の代表として、消費者の代表として。

品目	規格	単位	平均販売価格(円)	
			2月	1月
小麦粉	薄力粉	1袋(1kg)	211	208
食パン	普通品	1斤	161	153
牛肉	中肉薄切り	100%	323	312
豚肉	中肉薄切り	100%	170	169
鶏卵	白色Lサイズ(パック入り)	10個	257	271
キャベツ	—	100%	23	19
サラダ油	びん入	1.650%	742	785
醤油	パック入	1リッター	278	266
洗剤	合成洗剤	2.65%	827	910
灯油	粉石けん	1%	330	350
	店頭渡し配達	1缶(18リッター)	1,193	1,211
			1,236	1,240

(注) 調査結果は、消費生活モニターが日常買物に利用する町内店舗の平均価格で町の平均価格ではありません。

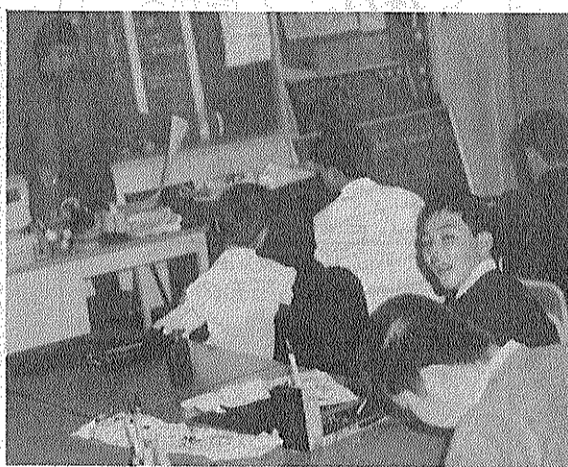

全校書初め会で、日ごろ慣れない筆を使い習字をする子どもたち(1月9日田辺中学校)

▽啓発部：すべての方に  
▽調査・検査部：障害の程度を科学的にとらえ、障害をつきとめる調査、検査活動  
▽啓発部：すべての方に

▽啓発部：すべての方に  
▽調査・検査部：障害の程度を科学的にとらえ、障害をつきとめる調査、検査活動  
▽啓発部：すべての方に

▽啓発部：すべての方に  
▽調査・検査部：障害の程度を科学的にとらえ、障害をつきとめる調査、検査活動  
▽啓発部：すべての方に

青色申告・記帳代行から税務経営相談・土地譲渡申告・相続税対策・CPA監査まで

株式会社 クレジットセンター(TBC)

**田村公認会計士事務所**

田辺町東 2-5656代  
(法務局南クリーム色の3階建)

私たちTBCは京都・田辺・山城をネットして情報を提供しています。

(京都) 下京区六条油小路東275-2  
(山城) 相楽郡山城町土狗

信頼の心を21世紀へ

ワープロサービス  
OA機器  
法令用紙  
文具・事務用品・スチール家具

**大栄**

近鉄新田辺駅前  
2-9473  
3-3091

ワープロ(文章作成)サービス致します。

中心山荘での御婚礼は  
三百六十五日すべて  
「大安吉日」と

私共は信じております

緑のホテル

**中心山荘**

TEL 2-2248

記念品・内祝・引出物・粗供養

ギフトショップ

**ホリタカ**

お電話を頂ければ  
すぐにお伺い致します

田辺町松井  
2-3518

写真専門店

カメラの

**トモミ堂**

カメラ・DPE・写真撮影  
スピード写真・材料一式

新京都信販  
クレジット扱い

近鉄新田辺駅前  
TEL 2-5548



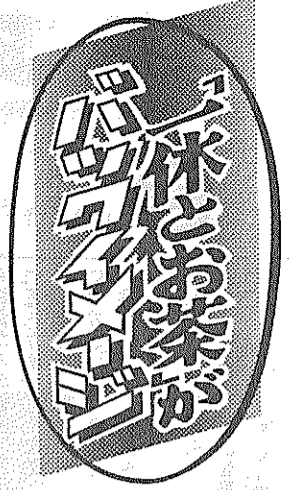

### 経済課 ふるさと産品の

### 「ネーミング」を募集

町は、六十三年京都国体開催を契機に、本町を代表する新しい「ふるさと産品」として、「らくがん」風の和菓子の開発をすすめています。

そこで今回、広く住民のみなさんから次のとおりネーミングを募集します。

①開発のバックイメージとして「一休とお茶」の販売開始を期して、

②ネーミングのふるさと産品であることがわかるようなネーミングであること

③一休寺などの名称でないこと

④応募方法

ハガキに住所、氏名を記入の上、町役場産業課経済課(田辺市四〇〇)へ郵送でお申し込みください。

なお、締め切りは三月十五日(土)です。みなさんの多数のご応募をお待ちしています。

くわしくは町産業部経済課(番三二二二二)へお問い合わせください。

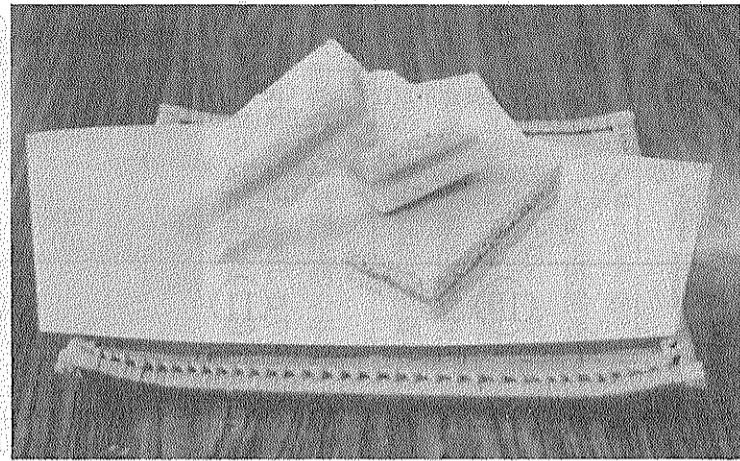

町特産の一休納豆、抹茶、ゆずを材料とした「らくがん」の間ようかんをはさんだ、サンドイッチ状の和菓子

## 故事に習い「竹送り」

### お水取り 真竹牛車で二月堂へ

関西地方に春を告げる奈良・東大寺の二月堂の「お水取り」の大籠松明に使う真竹を寄進する「竹送り」の行事が二月十一日天王で行われ、竹送りは戦前まで、山城地方など真竹の豊富な土地から、東大寺に参拝する信者や街通を通る人たちの手で運ばれていたのを復活させたもので今年で九年目。この日も、真竹三本を約十六メートル離れた大和路へ運び込みました。

この伝統行事を受け継ぎ、牛に引かせて出発。竹は長さは、本町のアマチ七尺、胴回り三十七センチ、ユアカメラマンで作る山城重さは一本五十キログラム。松明調社(松村茂さんら十五人)で、この日は田辺の深い普賢寺大御堂観音寺で文化財を守る会の人たちも三神祭昇任職から道中の加わり約五十人が参加。

午前八時一春近しい、大橋下で故事に習って帆かえども厳しい冷え込みの中、天王の山里にハッピ姿に船にのせましたが、今年で集まった調社の人たちは船の老朽化により中止。が、近くの農家から寄進をこのあと一人大和路へ。うけた真竹三本を調社はこの竹送りの行事一昔まま掘り起こし、大八車をは山城地方などの街道筋に農業、井上三治さんらの寄進竹を置き、信者や旅人

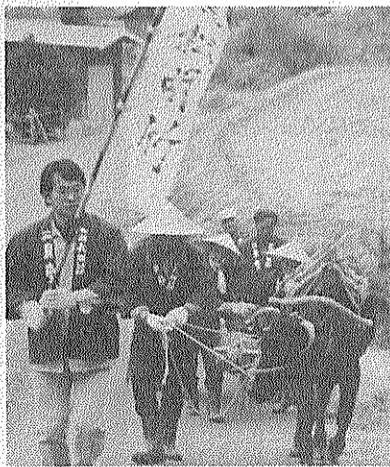

古式ゆかしく大八車を牛に引かせて出発する竹送り(天王)

りましたが忘れ去られていました。それを地元の人たちが昭和五十三年に講を作って復活。以来「竹送りに託した祖先のあたたかい心を伝えよう」とできるだけ昔風に行っています。

午後には奈良坂一南大門一仏殿を経由し、大八車で同一時ごろ到着。二月堂参籠所では松明調社主催の俳句会も行われ、参加者は春浅い日の行事を十七文字にうたいこんでいました。

## またありました ポケットカメラ



松井ヶ丘幼で園児ら  
無病息災を願い「豆まき」

### 「鬼はどこだ、エイノ」

心の中の鬼を追い出そうと、画用紙やボール紙で作った鬼面をかぶりチビっ子豆まき。家族みんなが健康でありますようにと元気よく「鬼は外、福は内」。(2月3日)

### ユニークな作品ズラリ

#### 「楽焼き絵付け」で

田辺小の全校児童が楽しむ

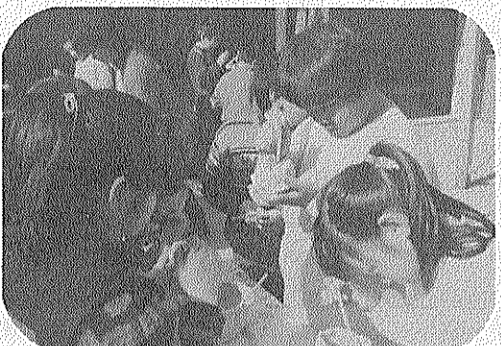

児童の創造力と鑑賞力を高めようと同校が毎年行っているもの。「動物」「ふたのある入れ物」などをテーマに色とりどりに塗って、個性豊かな作品が次々と。(2月5日)

### かくれ寺を紹介しよう

#### 一休寺で発会式

#### 南山城の「六山めぐり」

6カ寺は、一休寺、観音寺、寿宝寺(以上田辺町)、神定寺(宇治田原町)、蟹満寺、神童寺(以上山城町)。PRにイラストマップやポスターの作成も。(2月7日)

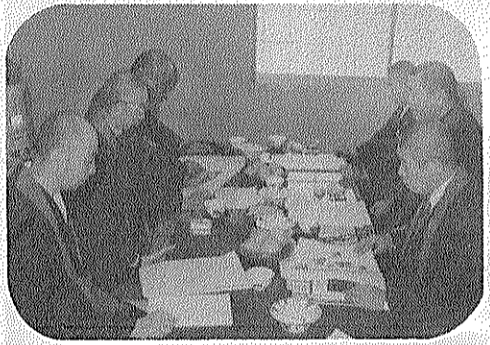

### 運動不足の解消に

#### 「壮年スポーツ教室」で

40人が快い汗

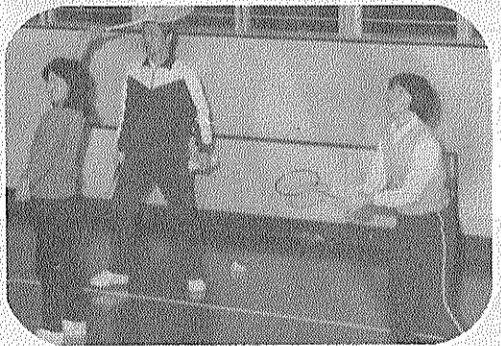

バシッ!!バシッ!!冷えきった体育館に響くシャトルの音。バドミントンで健康の増進を図ろうと集まった参加者たちは、思い思いに汗を流していました。(新小・2月19日)

### 田辺町の環境考える集い

#### 町内の4婦人団体が

#### ごみ収集で意見交換

#### 環境を考える集い

「住みよい地域づくり」をテーマに、中央公民館に70人が参加。他市町からの報告、町からの説明のあと、分別収集の徹底を図ろうと活発な意見交換。(2月13日)



表印 認印 実印  
竹村印判店  
田辺町役場前  
☎②1427

おいしいお米は  
田辺町農協  
田辺支所(2) 0116  
大住支所(2) 0156  
草内支所(2) 0056  
三山木支所(2) 0067

民間車検工場  
自動車工業  
田辺町関屋46-1  
☎(2)2179

近畿量協同組合 加盟店  
全日本化学量協会  
カーテン・カーペット施工  
茂たみ店  
TEL②-0301(本店)  
②-3149(支店)

宅地建物取引業  
分譲住宅  
南都住建  
同志社校門入口  
☎3-3536代



町政カレンダー

MARCH

3

Calendar header with days of the week: 日, 月, 火, 水, 木, 金, 土

町は、「町民記念植樹祭」を三月三十日(日)午前十時から中央公民館周辺で開催します。当日は、同場所にて午前九時から午後三時まで緑化木の即売も行います。販売品目は、庭園木、生け垣用樹木、盆栽などです。多数ご利用ください。なお、配達を希望される方は、必ず午前中にお買い求めください。くわしくは町産業部経済課(☎三二二二二)へお問い合わせください。

「緑を増やそう」

30日に「記念植樹祭」

緑化木の即売も開催

①

固定資産課税台帳縦覧開始(町役場税務課 8:30~12:00、13:00~17:00) = 3月20日まで(土曜日午後、日曜日は除く)

Calendar grid row 2: ②, ③, ④, ⑤, ⑥, ⑦, ⑧

② 休日応急診療所開設(受付 8:30~14:30) 子ども会ジュニアリーダー研修会(☎9:00~12:00)

③ 成人健康相談(保セ9:00~11:00) 三種混合(保セ13:30~14:30) = 生後24~48カ月の幼児

④ 麻疹(保セ13:30~14:30) = 生後18~36カ月の幼児 結相(福祉センター13:30~16:00)

⑤ 麻疹(保セ13:30~14:30) = 同・壮年スポーツ教室(薪小19:30~21:30) = バドミントン・書教(☎9:30~11:30)・心相(福祉センター13:30~16:00)

⑥ 乳幼児相談(保セ9:00~11:00) 麻疹(保セ13:30~14:30) = 同

⑦ ハンドボール教室(田辺中 19:30~)・家庭菜園教室(府立園芸研究所13:00~15:00) = イチゴの作り方・地域米消費拡大料理講習会(☎9:00~) = 米を主とした料理講習会

⑧ ▷...表の見方...◁ 心相=心配ごと相談 結相=結婚相談 書教=書道教室 茶教=茶道教室 老相=老人健康相談

Calendar grid row 3: ⑨, ⑩, ⑪, ⑫, ⑬, ⑭, ⑮

⑨ 休日応急診療所開設(受付 8:30~14:30) 史跡探訪(国鉄田辺駅前集合 9:00~12:30) = 棚倉孫神社→甘南備寺→一休寺→新神社

⑩ 成人健康相談(保セ9:00~11:00)

⑪ 3カ月児健診(保セ13:00~14:00) = 60年11月生 高齢者人材養成講座(☎10:00~12:00) 茶教(☎12:30~15:30) 結相(福祉センター13:30~16:00)

⑫ 壮年スポーツ教室(薪小19:30~21:30) = 同 書教(☎9:30~11:30) 料教(☎10:00~14:00)

⑬

⑭ ハンドボール教室(田辺中 19:30~) 町立中学校卒業式

⑮

Calendar grid row 4: ⑯, ⑰, ⑱, ⑲, ⑳, ㉑, ㉒

⑯ 休日応急診療所開設(受付 8:30~14:30) 田辺町ヤングフェスティバル(☎・田辺中9:00~16:00)

⑰ 成人健康相談(保セ9:00~11:00)・母教(保セ9:30~12:00) = 後期・三種混合(保セ13:30~14:30) = 同・京都府知事選挙告示 = 4月6日投票

⑱ 1歳6カ月児健診(保セ13:00~14:00) = 59年8月生 結相(福祉センター13:30~16:00) 町立幼稚園卒園式

⑲ 壮年スポーツ教室(薪小19:30~21:30) = 同 書教(☎9:30~11:30)

⑳ 3歳3カ月児健診(田辺保健所13:00~14:00) = 57年12月生・老相(常磐苑13:30~)・社会保険事務相談(農協本所13:30~)・心相(福祉センター13:30~)・町立小学校卒業式

㉑ 春分の日 休日応急診療所開設(受付 8:30~14:30) ハンドボール教室(田辺中 19:30~)

㉒ ▷...表の見方...◁ 料教=料理教室 母教=母親教室 保セ=保健センター(☎3-2662) ☎=田辺中央公民館(☎2-2552)

Calendar grid row 5: ㉓, ㉔, ㉕, ㉖, ㉗, ㉘, ㉙

㉓ 休日応急診療所開設(受付 8:30~14:30)

㉔ 成人健康相談(保セ9:00~11:00)

㉕ 3カ月児健診(保セ13:00~14:00) = 60年11月生 家庭菜園教室(府立園芸研究所13:00~15:00) = 豆類の作り方・結相(福祉センター13:30~16:00) 茶教(☎12:30~15:30)

㉖ 離乳食実習(☎13:15~15:30) 書教(☎9:30~11:30)

㉗

㉘ 9カ月児発達相談(保セ9:30~11:00、13:00~14:00) = 60年5月生

㉙

Calendar grid row 6: ㉚, ㉛, ㉜, ㉝, ㉞, ㉟, ㊱

㉚ 休日応急診療所開設(受付 8:30~14:30) 町民記念植樹祭(中央公民館周辺10:00~) = 緑化木即売は9:00~15:00まで

㉛ 成人健康相談(保セ9:00~11:00) 書教(☎9:30~11:30)

㉜ 4/① 結相(福祉センター13:30~16:00)

㉝ ② 書教(☎9:30~11:30)

㉞ ③ 乳幼児相談(保セ9:00~11:00)

㉟

㊱ 心相(福祉センター13:30~16:00)

Calendar grid row 7: ㊲, ⑥

㊲ 休日応急診療所開設(受付 8:30~14:30) 京都府知事選挙投票日(各投票所 7:00~18:00) 開票は☎で19:15~

移動図書館(かんぱび号)巡回日程表

図書館だより 「第四回図書館子ども講座」のお知らせ 今回は「母と子の手づくり」をテーマに次のとおり「チョウチョの壁飾り」を作ります。参加ご希望の方は、三月六日まで直接、または電話で図書館へお申し込みください。みなさんの多数の参加をお待ちしています。

町は、住民のみなさんへのサービス向上、事務の効率化を図るため三年前から住民基本台帳(住民票)の電算化を検討してまいりました。そこで、いよいよ三月三日から住民票などの発行を電算機で行うことになり、なお、縦覧申請には印鑑を必要とさせていただきます。

3月3日からスタート! 窓口がオンライン化 住民票など様式一新

住民票様式も従来のものよりひと回り大きく、より見易いものとなります。今回の電算化は、住民サービスの向上はもとより、事務経費の節約及び事務の簡素化を図るものです。電算機で表示される事項は、住所、氏名、生年月日、性別、続柄、世帯主名、本籍、筆頭者、前住所などで前住民票の表示事項と同じです。また、今後もプライバシーを大切とさせていただきます。

固定資産課税台帳の縦覧は 3月1日から開始 地方税法第四百十五条第一項の規定により、六十一年度の固定資産課税台帳の縦覧を次のとおり行います。なお、縦覧申請には印鑑を必要とさせていただきます。

Table with columns: 地区名, 駐車時間, 巡回日. Lists routes like 南山西, 宮ノ口, 山本, etc.