

◆町の人口◆

昭和61年1月1日現在
()内は12月1日現在
男 22,170人 (22,159)
女 22,614人 (22,608)
計 44,784人 (44,767)
12,820世帯 (12,809)

防災への決意 力強く

フィナーレ飾る式典の華「斎放水」では、五本の水柱が空高く高くそそぐ。凍り付いた空の中、団員たちの不ふさぎした手には、意気込みと熱意が感じられました。



団旗を高々と掲げ、今年一年の平穏無事を願い、りし姿で行進する団員たち

災害のない明るい町づくりをめざし町消防団(田邊邦彦団長)、消防本部による新春恒例の町消防出初式が、一月七日午前九時三十分から田辺中学校グラウンドで行われました。

凍てつく寒さの中で消防団員百五十六人、消防職員四十一人をはじめ原田町長、宝壁府田辺地方振興局長、渡部・菱田両府議会議員、町議会関係者や近隣市町村の消防関係者ら約三百人が出席。「防災の要」として住民のみなさんの生命と財産を守るため決意を新たにしました。

消防団旗登壇で式典がはじまり、原田町長が「地域ぐるみで防火・防災体制を強化し、新消防長と団長の指揮のもとさらに結束を固めて欲しい」とあいさつ。続いて田邊消防団長、増田消防長の力強い訓示のあと、優良団員に表彰状が授与され、受章者を代表して中島正さん(第四分団長)が「今後、消防団の職務を

新たな誓いを胸に 団員たちが勇壮な姿を披露

消防出初式

再認識し精励したい」と謝辞を述べました。

このあと町少年吹奏楽団の軽快なマーチに乗って各分団とも分列行進を行い、警防訓練では車内に閉じ込められた運転手の救出や、ビル火災を想定しての救助マットへのダイビングなど日ごろの頼もしい訓練ぶりを披露しました。

また、災害が多様化する中で地域での防火活動を実践しようとする「東区婦人防火クラブ」の婦人のみなさん二十人も式典に参加し、団員のキビキビした訓練に盛んに拍手を送っていました。

この日を飾る式典の華はなんと「斎放水」。

火魔の守り手たちが寒空に向け放水すると五本の水柱が見事なアーチを描き、勇壮なフィナーレで幕を閉じました。

(この日表彰を受けた優良消防団員は六面に掲載)

まちのびびき

12/21
1/20

◎12月21日 町合同仲良しクリスマス会

中央公で町内の障害児55人をはじめ、め父母、教職員ら約100人が参加。薪神社に能楽発祥の碑を建立

◎12月24日 能楽の薪発祥説を唱えた志賀剛博士が、米寿の記念にと計画。地元関係者ら約30人が出席して除幕。

◎1月7日 町消防出初式
消防団員100人、職員41人が、防災の要として新年に新たな決意。

◎1月10日 新興戸地区に駐輪場新設
興戸駅の拡張工事に伴い、撤去される町営駐輪場の代わりに新設の2カ所(296台分)が完成。

◎1月11日 新春団春大会にお年寄り34人参加
町老連同基クラブによる新春大会が、常磐苑で開催。

◎1月14日 モグラ追いの奇習「おんころん」
宮津地区に現在も伝わるモグラを追う行事で、地区の子どもたちが各家の屋敷内をたいて回る。

◎1月15日 中心山荘で成人式
男子20人、女子20人が大人の仲間入り。成人を記念して町から扇子、町選管から成人手帳が贈られる。

◎12月26日 国鉄片町線の上田辺―田辺駅間に新駅設置を発表
大鉄局が、同志社大学田辺キャンパスの四月開校に合わせ新駅(臨時乗降場)の設置を正式に発表。

町の行事は

案内電話二一四四四

町への意見・要望・苦情は

留守番電話二一四三三三



犬はつないで 飼いましょう

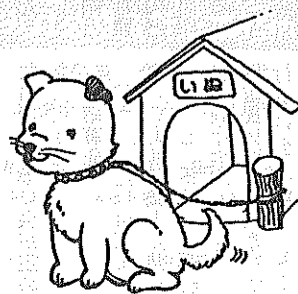

どこの目で見えるかな?

あなたの「目」で監視を (大気汚染) 視界を測って判定

—あおぞら観察コンテスト—

土地、水などとともに自然の系を構成する大気。この大気の汚染状況をつかむため、環境庁はわたしたちの町の空気がどのような状態にあるのかを住民の

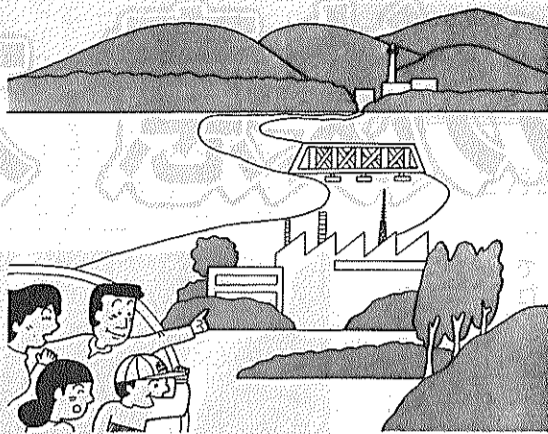

みなさんご自身の目によって観察し、確認していただくことと「どこまで見える? あおぞら観察コンテスト」を行います。私たちの住む地域の大気環境週間に「あおぞらの街ベスト20」として発表する予定です。

観察に当たっては無報酬で、参加ご希望の方は二月二十日(木)までに町民生部環境課(公三二二)まで電話でご連絡ください。

観察方法は次のとおり
実施方法は次のとおり
●視距離観察の目標物
▼AII五ヶ所 近畿放送送信用アンテナ(久御山町)
▼BII十ヶ所 京都市南蒲掃工場の煙突(伏見区)
▼CII二十ヶ所 京都タワー

●観察方法
▼一日一回午前九時から正午までの任意の時刻に観察目標物が見えたか見えなかったかなど所定用紙に記入
▼結果は、「集計」欄を参加者のみなさんで算出、記入のうえ町へ送付
その他くわしくは町民生部環境課(公三二二)へお問い合わせください。

水道部 認可申請を受付

給水工事の公認業者

町水道部は、町給水装置工事公認業者認可申請書の受け付けを次のとおり行います。

◎受付期間 二月一日から三月十日(平日は午前九時から正午まで、午後一時から五時まで、土曜日は正午まで、ただし、日曜・祝日は除く)まで
◎資格 ①給水工事を専業とするもので建設業法の管工事業者または水道施設工事業者の許可を受けているもの
◎町内または近隣市町に

病氣・ケガにも 介護人が派遣

府は、母子家庭、父子家庭のみなさんの福祉を高めるため、京都府母子福祉連

四月に一部供用開始

待望の(洛南浄化)完成により

下水道

町は、「緑豊かで健康な文化田園都市」の実現のひとつとして、五十四年度から公共下水道事業に着手しました。

洛南浄化センターが、二月五日に処理開始することにより、本町でも四月から大規模の一部が供用開始できることになりました。

公共下水道は、生活汚水や工場排水を下水道に流し、処理場へ一括して処理し、きれいな水を河川に戻すこととするもので、下水道が普及すれば清潔で快適な居住環境が得られます。

今後、下水道を使用していただく場合、流される汚水の量に従って使用料を徴収させていただきます。また、下水道の整備に必要な費用の一部の財源としての受益者負担金については、現在町議会が審議中です。

京都国体



「国体イメージソング」歌詞募集 京都のスポーツの歌

六十三年に開催される「京都国体」は二巡目初回大会として、また京都イメージソングとして多くの人々に親しまれ、いつまでも愛唱される歌を制作することをめざしています。

募集方法は、応募者の住所、氏名、年齢、性別、職業を明記していただき、一人の応募点数は制限しません。募集期間は、三月三十一日まで。募集場所は、町民生部環境課(公三二二)。

募集規定
◎募集先
◎募集先
◎募集先
◎募集先
◎募集先

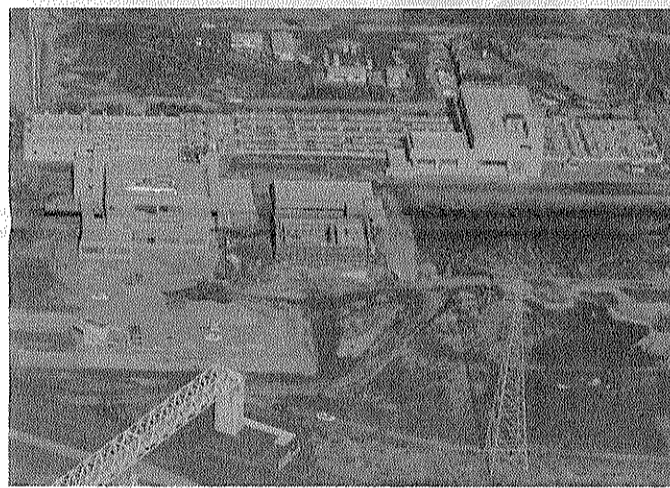

今春、待望の供用へ向け2月5日に通水式を行う洛南浄化センター

公共下水道使用料及び受益者負担金について
今や下水道は、居住環境の改善や周辺の自然保護の点からも、これからの社会には欠くことのできない施設となっています。

小・中学校に入学の方
「就学通知書」を配布
町教委は、本町に住民登録されている方で就学年齢に達した方に、二月初旬に就学通知書を配布します。

使用料(使用月につき)		金額	
一 般 汚 水	基本料金	650円	
	超過料金 (1立方メートルにつき)	10立方メートルまで	70円
		11立方メートルから20立方メートルまで	80円
		21立方メートルから30立方メートルまで	95円
		31立方メートルから100立方メートルまで	110円
		101立方メートルから1,000立方メートルまで	125円
		1,001立方メートルから1,500立方メートルまで	135円
		1,500立方メートルを超えるもの	

61年度の登録者を募集

アルバイト・臨時職員等

3日から申込を受付

事務や保母・調理師など

町は、六十一年度のアルバイト及び臨時職員等登録者を募集します。

募集する職種は▼事務▼技術(土木)▼保育所保母▼幼稚園教諭▼保健婦及び看護婦▼保育所保健婦▼給食調理師▼保育所延長保育パート職員▼清掃作業員▼用務員▼宿日直員です。

▽事務員 昭和十五年四月二日以降に生まれた高等学校卒業以上の方

▽技術(土木) 昭和十五年四月二日以降に生まれた高等学校卒業以上の方

▽保育所保母 昭和十五年四月二日以降に生まれた保母資格を有する方及び高等学校卒業以上で施設における保育経験を有する方

▽幼稚園教諭 昭和十五年四月二日以降に生まれた職員 昭和十年四月二日以降に生まれた方

▽保健婦及び看護婦 昭和十年四月二日以降に生まれた方

▽清掃作業員 昭和二十年四月二日以降に生まれた方

▽給食調理師 昭和二十年四月二日以降に生まれた方

▽宿日直員 大正十四年

留守家庭児童会(町教委)の指導員へ町教委

町教委は、「留守家庭児童会指導員」として、身体強健で児童の健全育成に熱意を有する方を募集します。

▽留守家庭児童会指導員 町内在住の高等小学校卒業以上(昭和六十一年三月卒業見込み者も含む)の男子で、身体強健で野外活動経験者及び今後、野外活動リーダーになろうとする方

▽採用 登録申し込みのあった場合、町教委及び町水道部が、野外活動センターアルパイト指導員登録名簿に登録し、土曜日は午前八時三十分から午後五時(分)までです。

▽応募資格 町内の方で、大正十四年四月二日以降に生まれた方

▽委託決定 登録申し込みのあった場合、町内の方で、大正十四年四月二日以降に生まれた方

環境課 地下資源を大切に!

「地下水保全要綱」を制定

最近、宅地開発により生活用水や工場、農業用などの地下水のくみ上げが多くなり、六十年度の調査では本町で年間約九千トンの地下水がくみ上げられています。

そこで町は、地下水の枯渇防止及び地下水資源の保全を図るため「地下水保全要綱」を制定。地下水を採取している施設管理者には、この要綱に基づき報告していただくことになりました。

最近、弁護士や税理士などの資格をかたって、戸籍を不正に請求できる場合を限定するなどの戸籍公開制限の趣旨を踏みにじる極めて悪質な事件が発生しています。戸籍や除籍は、その公開を記入していただくなど、一定の制限が加えられ、その交付に当たって細心の注意を払って慎重な処理をして

戸籍や除籍など

差別的利用の防止を

最近、弁護士や税理士などの資格をかたって、戸籍を不正に請求できる場合を限定するなどの戸籍公開制限の趣旨を踏みにじる極めて悪質な事件が発生しています。戸籍や除籍は、その公開を記入していただくなど、一定の制限が加えられ、その交付に当たって細心の注意を払って慎重な処理をして

四月二日以降に生まれた方(三月三十一日まで)に賃金は、「田辺町職員の合、町水道業務委託人登録者名簿(有効期限は昭和六十二年三月三十一日まで)」に基づき支給します。

採用は、登録申し込みのあった場合、本町アルパイト及び臨時職員等登録者名簿の中から選考して決定します。広報課(三三三)へ。

検針業務委託人へ町水道部

町水道部は、六十一年度の集金業務委託人及び検針業務委託人の登録者を募集します。

町内の方で、大正十四年四月二日以降に生まれた方

▽応募資格 町内の方で、大正十四年四月二日以降に生まれた方

▽委託決定 登録申し込みのあった場合、町内の方で、大正十四年四月二日以降に生まれた方

提出期間・その他

二月三日(月)から二十三日(土)まで(日曜日・祝日及び平日正午から午後一時までは除き、平日は午前八時三十分から午後五時(分)まで)

ただし、集金業務委託人及び検針業務委託人については三日(日)から二十八日(金)までとします。

今年も確定申告の時期になりました。昭和六十一年分の所得税と六十一年度町府民税の申告は、二月十七日から三月十五日までです。

所得税の確定申告については、この相談、説明会の日程はカレンダー参照。みなさんお気軽にご利用ください。

○白色申告をされるみなさんへ

田陽三(消防隊長) 増川岸弘(消防長)

確定申告

今年も確定申告の時期になりました。昭和六十一年分の所得税と六十一年度町府民税の申告は、二月十七日から三月十五日までです。

所得税の確定申告については、この相談、説明会の日程はカレンダー参照。みなさんお気軽にご利用ください。

○白色申告をされるみなさんへ

田陽三(消防隊長) 増川岸弘(消防長)

緑豊かで快適な都市環境づくり

「町都市緑化協会」設立

町はこのたび、民有地の緑化事業をさらに拡大強化するため、民間の立場から広く都市緑化推進の中心となる活動する母体として「財団法人田辺町都市緑化協会」を設立することにしました。

緑化協会は、主な事業として「田辺町都市緑化基金」を創設し、この基金の運用益で民有地の緑化を進め、緑豊かで快適な都市環

田辺町消費生活物資調査表

品目	規格	単位	平均販売価格(円)	
			61年1月	60年12月
小麦粉	薄力粉	1袋(1kg)	208	209
食パン	普通品	1斤	158	150
牛肉	中肉薄切り	100%	312	311
豚肉	中肉薄切り	100%	169	164
鶏卵	白色Lサイズ(パック入り)	10個	271	260
キャベツ	—	100%	19	10
サラダ油	びん入	1,650%	785	726
醤油	パック入	1リッター	266	263
洗剤	合成洗剤	2,650%(大)	910	890
	粉石けん	1%	350	339
灯油	店頭渡し	1缶(18リッター)	1,211	1,227
	配達	—	1,240	1,255

(注) 調査結果は、消費生活モニターが日常買物に利用する町内店舗の平均価格で町の平均価格ではありません。

実認 ゴム表 印印印札

竹村印判店

田辺町役場前 ②1427

おいしいお米は

田辺町農協

田辺支所(2) 0116
大住支所(2) 0156
大草支所(2) 0056
三山支所(2) 0067

民間車検工場

自動車工業

田辺町関屋46-1 ②2179

近畿量協同組合 加盟店
全日本化学量協会

カーテン・カーペット施工

茂たみ店

TEL ②-0301(本店)
②-3149(支店)

宅地建物取引業

分譲住宅

南都住建

同志社校門入口 ③-3536代

おくさん

作 みなみみこ



あなたを狙ううまい話

悪徳商法

お年寄りに伸びる魔の手

コソコソとためたお年寄りに現物を売ったことになり「ついでに」といって売り込める。詐欺に商法です。

●商品先物取引 「銀行 荒地を二、三年後に必ず買えば必ずもうかる」など値上りする」といって高く売られる商法です。

●悪徳商法のいろいろ

- 現物まがい商法 代金を受け取っておきながら現物を受渡さず、預り証に代金を渡す。
- 会員券商法 ゴルフ、テニスなどスポーツ施設の会員権を「老後の投資にうってつけ」といって高値で勧誘する。
- セールスマンが来たらドアを開ける前に、どこに何があるかを確かめる。
- おわりに 族や知人に相談する。

クレジットカードを考える 消費生活研究会

25日府田辺保健所で

●日時 二月二十五日 (火) 午後一時三十分～四時

●場所 府田辺保健所

●テーマ 「クレジットカードを考える」

●助言者 杉江雅彦同志社大学商学部教授、(株)全国信販協会、(株)日本クレジット産業協会

●入場料 無料

●申込方法 電話で府田

地域ぐるみで

青少年の健全育成を

シリーズ<6> 二子ども会の重要性

子ども会は、地域を基盤として形成されています。このことは、だれもがよく知っていることですが、ともすれば忘れがちになる「地域子ども会」の意味を見つめ直す必要があります。

幼児期に家庭ではぐくまれた心構えや行動は、地域でのさまざまな体験をとおして、心身ともに発達していきます。

これは、学級での同年齢集団、同好の志で組織される目的別少年団体などの活動では得られない、子どもたちにとって最も自然な体験の場です。年齢、性別、生活環境の異なる者が構成されるということは、現実の社会に近似し、これは「地域子ども会」の重要な要素です。

この子ども会での活動は、学業だけでは身につけることのできない個性の伸長、心身の発達を促進、助長します。

また子ども会活動は、「自分に必要とする地域」を創造する活動です。

このように、子どもの成長発達に大きな役割を果す地域子ども会の活動も、大人の狭い教育観によって軽視されている状況も見受けられます。

今一度、「すべての子どもが幸せになる」ことを願って、活力ある地域子ども会のために、大人の責務を見つめ直していきましょう。



子ども会活動で手製の「たこづくり」にはげむ児童たち

京都国体をめざし

町民マラソン大会

町社会体育協会、町教育委員会、町青年団では、町民の体力向上をはかるべく、第一回町民マラソン大会を次のおり開きます。多数ご参加ください。

▼日時 二月二十三日 (日) 午前九時から

▼参加資格 ①町内に在

▼場所 田辺中学校

▼種目 ①十キロコース ②五キロコース ③小学生以上男女子

▼参加料 中学生以上一名三百円(小学生は無料)

▼参加申込 二月十五日(土)までに郵送または電話で町教委(二二二五五)へ

▼なお、小、中学生の部は保護者の出場を認める署名、捺印が必要です。

安心して任せる

近代グループ

近代警備保障(株)
近代ビル管理(株)
近代通信システム(株)
近代サービス(株)

☎ 田辺 5-0301
本社 06-353-0301

改増築110番

あなたの住まいのご相談は

田辺改増センター

田辺町 山本
☎ 3-5654

コンピューターシステムにより決算処理相続税・贈与税・青色申告・法人税申告の相談及び行政相談

的確な羅針盤で 企業の繁栄

草内南垣内45-5
岡井宇一 事務所
TEL 2-0251(代)

測量 調査 計画 設計 登記

牧草コンサルタンツ株式会社

(旧称 牧草測量)

田辺町東・法務局前
☎07746-2-4611(代)

集中車検システム

ガソリン灯油・軽油
事故車急援・車検
板金・塗装

田辺自動車株式会社

田辺町多々羅
☎ 2-0201(代)
☎ 2-0382

田辺町草内
電話二一〇一三六

若者よ 未来を切り開け

輝かしい門出を祝う

(中心)573人が大人の仲間入り

新しい時代の担い手として、着実に、そしてたくましく育てて欲しい——そうした社会の期待が込められ成人式が十五日午前十時、中心山荘で行われました。東京オリンピック、名神高速道路の開通を経て、日本が高度経済成長の道を突っ走る時代に産声をあげたみなさんも今年ではたち一人前の大人として、一人の社会人としての「船出」の年です。

この日、新しく社会人のと輝かしい門出に当たり祝仲間入りしたのは男性二百九十九人、女性二百八十三人の合計五百七十三人で式典には約六割の三百六十人が出席。

色鮮やかな振りそで姿やスーツを着こなし若者が、会場となった中心山荘でホテルでの豪華な雰囲気を楽しみました。

式典では、原田町長が「若さと英知あふれるみなさんが郷土の誇りをもち、地域を築く原動力として二十一世紀を担う人間性豊かな国際人になって欲しい」と感謝し、その期待を裏切

ることにまいりよう名実とも立派な成人になります」まで緊張きみだつた若者もリラックスした様子で久しぶりに顔を合わせた同級生と力強くはたちの言葉を述べました。引き継ぎ、成人のつどいに移り、ジュースで町長の音頭による乾杯。それまで緊張きみだつた若者もリラックスした様子で久しぶりに顔を合わせた同級生



力強く「はたちの誓い」をのべる新成人代表の高畑ゆかりさん(草内)



と欲談し合うグループも。また、記念撮影する姿があちらこちらで見られるな

消防団員 晴れの表彰

表彰を受けたのは、次のみなさん。(敬称略)

【京都市消防協会長表彰】
 勳功章 澤田正治(五) 西村正(副団長) 柳田正廣(第三分団長) 岡本和雄(第四分団長) 中村三博(第二分団長) 長尾繁夫(二) 小林利明(二) 中馬正(第四分団長) 林治美(二) 古林和博(二) 西村好史(第五分団長) 岡本章(四) 中(二) 木下敏己(二) 木元稔(四) 滝山康川雅義(四) 山本明彦(四) 水山久(四) 藤原昇(五) 森本茂(四) 坂内寛(五) 寺下(五) 寺井勝(四) 藤原昇(五) 吉山保(二) 北結貞教(二) 森村宗和(二) 里西正治(二) 村上佳生(以上二)

【京都市消防協会支部長表彰】
 勳功章 澤田正治(五) 西村正(副団長) 柳田正廣(第三分団長) 岡本和雄(第四分団長) 中村三博(第二分団長) 長尾繁夫(二) 小林利明(二) 中馬正(第四分団長) 林治美(二) 古林和博(二) 西村好史(第五分団長) 岡本章(四) 中(二) 木下敏己(二) 木元稔(四) 滝山康川雅義(四) 山本明彦(四) 水山久(四) 藤原昇(五) 森本茂(四) 坂内寛(五) 寺下(五) 寺井勝(四) 藤原昇(五) 吉山保(二) 北結貞教(二) 森村宗和(二) 里西正治(二) 村上佳生(以上二)

【京都市消防協会支部長表彰】
 勳功章 澤田正治(五) 西村正(副団長) 柳田正廣(第三分団長) 岡本和雄(第四分団長) 中村三博(第二分団長) 長尾繁夫(二) 小林利明(二) 中馬正(第四分団長) 林治美(二) 古林和博(二) 西村好史(第五分団長) 岡本章(四) 中(二) 木下敏己(二) 木元稔(四) 滝山康川雅義(四) 山本明彦(四) 水山久(四) 藤原昇(五) 森本茂(四) 坂内寛(五) 寺下(五) 寺井勝(四) 藤原昇(五) 吉山保(二) 北結貞教(二) 森村宗和(二) 里西正治(二) 村上佳生(以上二)

啓発 同和問題の正しい理解

① 学校・事業所などの役割

これまで十回にわたって紹介してきました。地域改善対策協議会の意見具申のシリーズも今回をもって終了します。

前回は、啓発の実施主体として(一)行政の役割について述べましたが、今回は(二)学校などの役割について述べ、このシリーズを終えたいと思います。

(一) 学校などの役割

児童、生徒の人間形成にあたって学校の

果たす重要な役割を十分認識し、これをふまえて差別意識を根本的になくそうと、目標に向けて同和問題に関する正しい知識の提供とこれを可能にする教職員の資質の向上に努めなければなりません。

また、PTAなどの協力を得ながら家庭との連携を深めるとともに、さらに地域社会までも含めた三者の連携、協力による効果的な同和教育推進にあたっての中心的役割を果たさなければなりません。

◎事業所

企業体としての社会的責任を自覚し、公正な採用の促進と事業所内における人権尊重の確保に向けての主体的、自主的な活動を推進することが望まれます。

◎民間運動団体

同和地区住民に対する影響力の大きさから啓発推進の重要な役割を担うもので、同和問題を国民的課題とするために期待される役割は非常に大きなものがあります。

◎その他の各種団体

最終的な啓発の主体は国民であるとの認識の下に、同和問題に関して広く国民の理解を求めるために、特に自治会など地域団体、婦人層、老人層、自営業者などを構成員とする団体、あるいは国民の精神生活に深くかかわりあっている宗教団体などをはじめとする各種の団体において、人権問題としての同和問題解決のための自発的活動の定着化を促進することが期待されます。

結び

同和对策審議会答申が取りまとめられてからは二十二年がたちました。この間、実態的差別解消への歩みは着実に進展し、また、人びとの心に心理的差別解消への問題意識の芽生えがみられ、その反感の輪も次第に広がっているといえます。

あるべき差別の解消は我々国民に課された使命であると同時に、我々の手によって必ずや解決できるものであり、今後とも最大限の努力を続けていかなければなりません。

最後に、同和問題の最終的な解決は、憲法上の定める基本的人権尊重の理念を実現することであり、これは必ず達成できる課題です。このためにはすべての国民の理解と協力が絶対必要であることを重ねて強調する次第です。

写真専門店

カメラのトモミ屋

カメラ・DPE・写真撮影
スピード写真・材料一式

新京都信販
クレジット扱い

近鉄新田辺駅東
TEL 2-5548

一休寺霊苑指定
甘南備寺霊苑指定

石碑・庭園石・石垣
建築石材加工

石幸江守石材店

田辺町南里2
TEL 2-0450

トヨタ 全車
ダイハツ

地区販売店
指定サービス工場

上村自動車

田辺町東
TEL ② 0176代

Simple life

きょういちや

三山木駅前 TEL 07746-20243

卒業 記念の
入学

お写真は
当スタジオへ

田辺富士写真店

近鉄新田辺駅東住宅地北東角
TEL 2-3062

田辺の近代史寸景

茶業の振興

明治四年(一八七二) 有限会社山城製茶販売組に設立された城南三郡茶商会社は、綴喜、久世、一口二十町で町内では百相衆を対象とし、茶の統一と輸出を主として販売をはかった。同四年には約十萬斤の茶を同会社から輸出している。

また同十一年(一八七八)になると、山城製茶会議が開かれるとともに同十七年には綴喜郡茶業組合が設立され、初代の幹事長に伊東熊夫氏(普賢寺)が就任した。翌十八年四月には、伊東氏を中心として山城製茶会社を設立して茶業の振興につとめた。

同三十三年には、産業組合法が制定されるに及んで、同三十七年には、昭和十年ごろからは、第二次太平洋戦争にむけての食糧増産政策により、製茶は本町の伝統産業として脚光をあびて、戦後再び振興して、

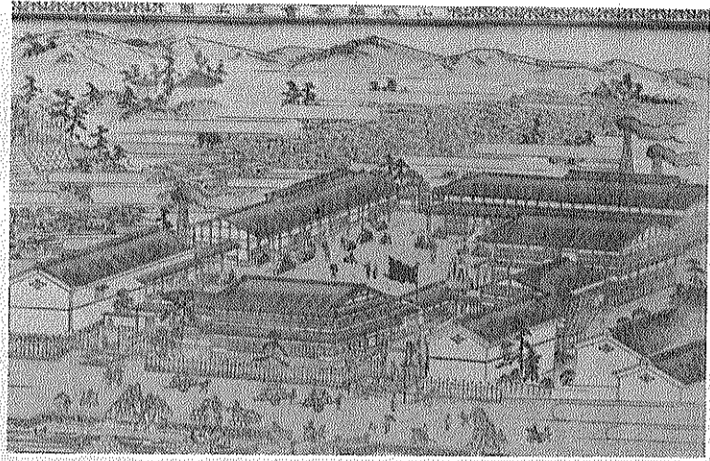

伏見にあった山城製茶会社の全景

第二次太平洋戦争にむけての食糧増産政策により、製茶は本町の伝統産業として脚光をあびて、戦後再び振興して、

ポケットカメラ



大住中で670人が
小倉百人一首に挑戦

新春カルタ大会

カルタを通じて古典文学に親しもうと、体育館いっばいに広がりクラス対抗と個人戦。国語担当の先生が上の句を読み上げると、生徒たちは元気よく「ハイ、(1月9日)」

会場は熱気いっばい

町老連囲碁クラブの

新春初手合わせ



常磐苑で有段者を含む34人が、A～C級の3階級に分かれ新春の初打ち。いずれも腕に覚えのある棋士たちの鋭い視線が盤上に交錯し、好勝負が続々。(1月11日)

燃えあがる炎に

いろんな願いを込め

桃園小で「どんど集会」

学業の向上などを祈願し、各学年の代表が新年の決意。「灰をかぶると良い」という先生の話に、子どもたちは舞いあがる灰を追いかけ校庭に歓声が響く。(1月11日)



自分の意見を堂々と

綴喜少年の主張大会

中央公民館に350人



「友達」「人間について」などをテーマに小学生11人、中学生5人が日ごろの考えを発表。真剣な訴えに、つめかけた父母の間から盛んな拍手が…(1月19日)

草内小で元気よく

校内マラソン大会

寒さなんか飛んでいけー

寒さに負けない体力をつくろうと、全校生徒680人が参加。12月から練習に励んできた半そで半ズボン姿の豆ランナーたちは、白い息を弾ませ全員が完走。(1月23日)

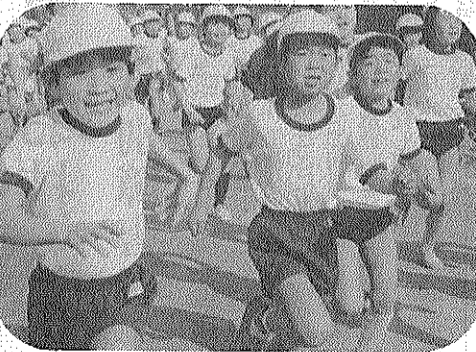

モグラを追い払え

宮ノ口地区で「おんころどん」子ども威勢よく

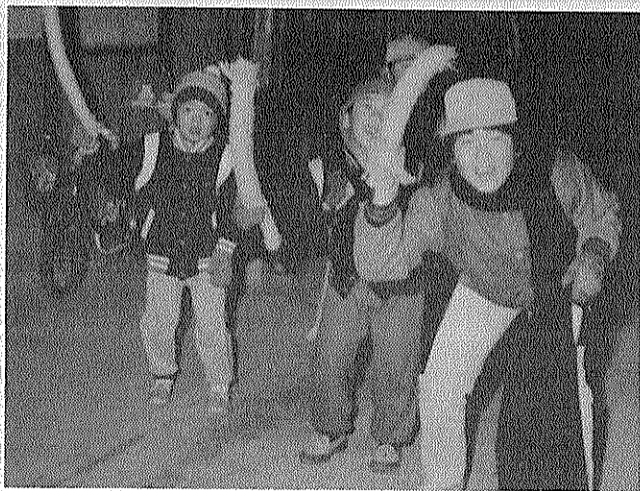

元気よく「よこづち、を打ち降す宮ノ口地区の小学生たち

の子ばかり八人が縄棒で地面をたたきながら、五十戸の家々を回りました。おんころ、とはモグラのこと。地中に穴をあけて、農作物に大きな被害を与えたり、屋敷内の柱石を下げること。この行事の起源は定かではありませんが、少なくとも五百年前から伝えられている奇習。かつては田辺町でも各地

みられましたが、最近ではほとんど姿を消し、宮ノ口地区と江津地区に残るだけです。

この日は子どもたちが午後六時に近くの白山神社に集合。木の棒を志し、わら束と縄を巻きつけた長さ一メートルの「よこづち」と呼ばれる棒を奉納しました。続いて七時前ごろから地区内に繰り出し、「おんころどんうちち(内)に(おん)か、よこづちちんのおん(見)まいじゃ、おおまけおまけ、もうひとつおまけ」と掛け声も勇しく、よこづちを打ち降ろし、モグラ退治。

男の子たちは、白い息を弾ませながら、最後まで元気な声を寒空に響かせていました。

また、この日に使ったよこづちは翌日の「おんころどん」で燃やされ、大人も子どももこの一年の豊作と家内安全を祈りました。

青色申告・記帳代行から税務経営相談・土地譲渡申告・相続税対策・CPA監査まで

株式会社 クレジットセンター (TBC)

田村公認会計士事務所

田辺町東 2-5656(代)
(法務局南クリーム色の3階建)

私たちTBCは京都・田辺・山城をネットして情報を提供しています。

(京都) 下京区六条油小路東275-2
(山城) 相楽郡山城町上狛

信頼の心を21世紀へ

ワープロサービス
O A 機器
法令用紙
文具・事務用品・スチール家具

大栄

近鉄新田辺駅前
2-9473
3-3091

ワープロ(文章作成)サービス致します。

中心山荘での御婚礼は
二百六十五日すべて
「大安吉日」と

私共は信じております

緑のホテル
中心山荘
TEL 2-2248

記念品・内祝・引出物・粗供養

ギフトショップ
ホリタカ

お電話を頂ければ
すぐにお伺い致します

田辺町松井
2-3518

田辺金融会

京都銀行田辺支店
京都銀行大住支店
京都信用金庫田辺支店
京都信用金庫三山木支店
京都相互銀行田辺支店
南都銀行田辺支店
南都銀行三山木支店
南京都信用金庫田辺支店
南京都信用金庫大住支店
京都中央信用金庫田辺支店
伏見信用金庫田辺支店

町政カレンダー

FEBRUARY 2

日 月 火 水 木 金 土

春の全国火災予防運動

2月28日～3月13日

二月二十八日から三月十三日まで春の全国火災予防運動が行われます。一年のうちで火災による死者が多いのは一月から三月で、特に二月が最も多くなっています。お年寄りや子どもなどの避難場所や経路を、日ごろから考えておきましょう。

あなたの大切な命と財産を火災に奪われないように、予防に努めてください。

記念植樹祭の参加者を募集

町は、四十九年から毎年三月に植樹祭を開催していますが、この催しの中心となる記念植樹の参加者を募集しています。

六十年度中に出生、入学、成人、結婚など記念すべき喜びごとがあった方は、参加手数料二千円を添えて二月中に町民生部住民課へ申し込んでください。

くわしくは町産業部経済課(☎三三二二二)へ。みなさんのご参加をお待ちしています。

①	②	③	④	⑤	⑥	⑦	⑧
▷…表の見方…◁ 心相＝心配ごと相談 結相＝結婚相談 書教＝書道教室 茶教＝茶道教室 老相＝老人健康相談	休日応急診療所開設(受付8:30～14:30) 第12回町民雪中登山(近鉄新田辺京信広場集合6:40～)＝高見山	成人健康相談(保セ9:00～11:00) 三種混合(保セ13:30～14:30)＝生後24～48カ月の幼児	3カ月児健診(保セ13:30～14:00)＝60年10月生 結相(福祉センター13:30～16:00)	書教(☎9:30～11:30) 心相(福祉センター13:30～16:00)	乳幼児相談(保セ9:00～11:00)	ハンドボール教室(田辺中19:30～21:30)	
⑨	⑩	⑪	⑫	⑬	⑭	⑮	
休日応急診療所開設(受付8:30～14:30)	成人健康相談(保セ9:00～11:00)	建国記念の日 休日応急診療所開設(受付8:30～14:30) 町民スキー教室(滋賀県マキノスキー場4:00～19:00) 茶教(☎12:30～15:30)	確定申告説明会(町農協会館13:30～16:00) 高齢者人材養成講座(☎9:30～11:30) 書教(☎9:30～11:30) 料教(☎10:00～14:00)	心配ごと出張相談(水取コミセン13:00～16:00) 町の環境を考えるつどい(☎10:00～)	ハンドボール教室(田辺中19:30～21:30)		
⑯	⑰	⑱	⑲	⑳	㉑	㉒	
休日応急診療所開設(受付8:30～14:30) 子ども会ジュニアリーダー研修会(☎9:00～12:00)＝後期2	成人健康相談(保セ9:00～11:00)・母校(保セ9:30～11:30)・三種混合(保セ13:30～)＝同・確定申告受付(役場第1会議室8:30～12:00、13:00～17:00)＝3月15日まで	1歳6カ月児健診(保セ13:00～14:00)＝59年7月生 結相(福祉センター13:30～16:00)	書教(☎9:30～11:30)	3歳3カ月児健診(田辺保健所13:00～14:00)＝57年11月生 老相(常磐苑13:30～15:00) 心相(福祉センター13:30～16:00)	ハンドボール教室(田辺中19:30～21:30)		
㉓	㉔	㉕	㉖	㉗	㉘	3/①	
休日応急診療所開設(受付8:30～14:30) 第1回町民マラソン大会(田辺中9:00～)	成人健康相談(保セ9:00～11:00) 譲渡所得申告相談(役場第3会議室10:00～12:00、13:00～16:00)＝25日まで	3カ月児健診(保セ13:00～14:00)＝同・茶教(☎12:30～15:30)・結相(福祉センター13:30～16:00)・地区納税相談(京都信用金庫田辺支店10:00～16:00)＝3月6・7日	離乳食実習(☎13:15～15:30) 書教(☎9:30～11:30)		9カ月児発達相談(保セ9:30～11:00、13:00～14:00)＝60年4月生 献血(東田辺公民館10:30～12:00、13:30～15:30) ハンドボール教室(田辺中19:30～21:30)	▷…表の見方…◁ 料教＝料理教室 母教＝母親教室 保セ＝保健センター (☎3-2662) ☎＝田辺中央公民館 (☎2-2552)	

②	③	④	⑤	⑥
休日応急診療所開設(受付8:30～14:30) 子ども会ジュニアリーダー研修会(☎9:00～12:00)＝後期3	成人健康相談(保セ9:00～11:00) 三種混合(保セ13:30～14:30) 所得税納税相談(☎10:00～16:00)＝5日まで	麻しん(保セ13:30～14:30) 結相(福祉センター13:30～16:00)	麻しん(保セ13:30～14:30) 書教(☎9:30～11:30) 心相(福祉センター13:30～16:00)	乳幼児相談(保セ9:00～11:00) 麻しん(保セ13:30～14:30)

障害をお持ちの方に

「特別障害者手当」を創設

四月一日から現行の福祉手当に「特別障害者手当」が創設されます。

これは、日常生活において常時特別の介護を必要とする二十歳以上の在宅の重度障害者に対して月額二万円支給されるものです。

四月一日から現行の福祉手当に該当する場合は、支給対象となりません。

①身体障害者更生援護施設などに入所している方
②病院、または診療所に入院している方(昭和六十一年三月三十一日までに認定請求)へ。

現在、福祉手当を受給している方(昭和六十一年三月三十一日までに認定請求)へ。

障害児に対しても、福祉手当と同額の月額一萬二千五百円が「障害児福祉手当」として引き継ぎ支給されます。

現在、福祉手当を受給している方(昭和六十一年三月三十一日までに認定請求)へ。

父、母親が重度の障害者である家庭も受給資格の認定請求ができますが、このたびの国民年金法などの一部改正に伴い、父親が国民年金の障害福祉年金または障害年金を受給されている家庭については、三月三十一日までに認定請求してください。

町身障協会へ入会を希望される方は、次のところへお電話ください。

地区担当役員がおうかがいします。

▼会長 小西宅(☎二〇〇六一)
▼副会長 橋本宅(☎二一九二九) 北川宅(☎二一三五三)

お忘れなく！
児童福祉手当の認定
請求は3月31日まで

移動図書館(かんなび号)巡回日程表

地区名	駐車時間	巡回日
火曜日コース		
南山西	1:30～2:20	14・25
富野	2:40～3:30	
山本	3:50～4:40	
新草	1:30～2:20	4・18
草内	2:40～3:30	
飯岡	3:50～4:40	
水曜日コース		
東住宅	2:40～3:30	12・26
東	3:50～4:40	
木曜日コース		
新大住ケ丘1丁目	1:30～2:20	5・19
大住ケ丘3丁目	2:40～3:40	
土曜日コース		
西八・東林	1:30～2:20	13・27
松井	2:40～3:30	
府菅田辺団地	3:50～4:40	
室	1:30～3:00	6・20
松井ケ丘	3:20～4:10	
健康ケ丘	1:30～2:40	1・15
健康村	3:00～3:40	
多々羅	4:00～4:40	
天高	1:20～2:00	8・22
王船	2:20～3:00	
打田	3:10～3:50	
土曜日コース		
松井ケ丘	1:30～2:40	1・15
健康ケ丘	3:00～3:40	
健康村	4:00～4:40	
多々羅	1:20～2:00	8・22
王船	2:20～3:00	
打田	3:10～3:50	

図書館だより

「新着図書紹介」は「えほん育児のすすめ」浜島代志子著

赤ちゃんから八歳ぐらいまでが子どもの心を豊かに育てられる時期とされている。また、子どもを本好みに育てる勝手の時です。

この本は、子どもを本好きにさせる条件を分析し、多くあげられています。