

◆町の人口◆  
 昭和60年12月1日現在  
 ( )内は11月1日現在  
 男 22,159人 (22,151)  
 女 22,608人 (22,599)  
 計 44,767人 (44,750)  
 12,809世帯 (12,794)

NO. 258

# 本報

発行と編集

京都府田辺町・総務部人事広報課  
 京都府綴喜郡田辺町大字田辺小字辻40  
 〒610-03 電話 (代表)07746(3)1122  
 (月刊)  
 昭和27年5月1日創刊

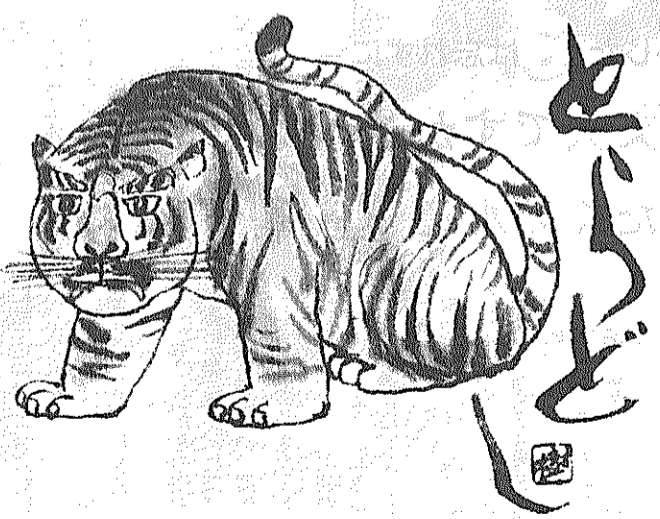

京阪奈丘陵に日が昇り新しい年の幕あけ。  
 21世紀を展望した躍動するまちづくりへの出発です。  
 町では、なが年の懸案であった新庁舎建設、駅前区画整理事業などの大事業がそれぞれ具体化するなど、町をとりまく情勢が大きく変ぼうしています。  
 同志社大学の4月開校、2年後に迫った京都国体に向けての体育館、厚生年金休暇センター建設着手や京奈バイパス、国道307号線バイパスなど大規模な都市基盤整備事業が本格化し、期待に胸ふくらむ61年のスタート。  
 また、本町は今年で町制施行80周年、合併35周年の記念すべき年を迎え、京都府南部の中核都市としてさらに発展し、町総合計画に基づいた住みよい未来都市に向け、今まさにはばたこうとしています。  
 「緑豊かで健康な文化田園都市」をめざし、ふるさと田辺にうるおいのあるまちづくりを願い、新しい年を着実に歩んでいきたいと考えております。

「学園都市」田辺の夜明けを告げる朝日が、同志社大学田辺キャンパスに注ぐ。躍動する61年のスタートです。

## まちのうぶき

11/21  
12/20

- ◎11月23日 町農協同組合が農業祭開催  
記念式典のほか、園芸用品、食品、野菜などの展示・即売会も開かれ、主婦らの人気を集める。  
町中央公民館で「町絵画展」が開幕  
綴喜・八幡地域文化祭の一つとして開催。いずれも力作の出品展示。  
第26回町社会福祉大会開く  
社会福祉に功労のあった人たちの表彰や感謝状贈呈のあと、京都・堀川病院早川一光氏の講演も。
- ◎11月28日 「田辺町行政改革大綱」を発表  
今後の行財政運営の基本指針として事務事業の見直しや組織機構の整備など5項目を盛り込んだ「行革大綱」を策定。
- ◎12月2日 60年第4回町議会臨時会開会  
新田辺駅前街路造成工事など3件の請負契約の議案を審議
- ◎12月3日 「大住台土地区画整理事業」を府が認可  
興人が開発するもので、開発区域は松井ヶ丘と大住ヶ丘の中間地で約29畝、計画人口は3,500人。  
町議会学研対策特別委員会で「厚生年金休暇センター」概要説明  
建設予定地は多々羅地区で敷地面積約13畝、建物は宿泊施設のあるゼンター棟など3棟。
- ◎12月7日 役場の新庁舎起工式  
町づくりの期待を集め、30年ぶりの新庁舎。鉄筋5階建てで、コミュニティーホールも別棟で付設。  
60年度第4回町議会定例会開会  
2億2,115万円の一般会計補正予算案など18議案を提出。会期は27日までの16日間。
- ◎12月14日 甘南備寺の涅槃(ねはん)図修復  
極彩色で織り込まれた超特大。22日に開かれた新地区の文化産業祭で50年ぶりに公開。

町の行事は  
 案内電話二一四四四四  
 留守番電話二一四三三三

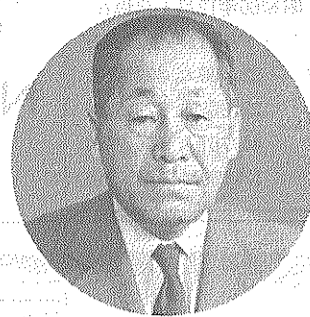

町長 原田 喜代次

### 一歩一歩着実に

#### 数えて町制施行80年目

あけましておめでと〜い  
 ことができ、住民のみならず町行政に対し、暖かいご理解と絶大なご協力をたまわり厚くお礼申し上げます。おかげをもちまして、昨年はさまざま行政課題を抱えながら、諸事業の推進など多くの成果を

とができ、住民のみならず町行政に対し、暖かいご理解と絶大なご協力をたまわり厚くお礼申し上げます。おかげをもちまして、昨年はさまざま行政課題を抱えながら、諸事業の推進など多くの成果を

## 新しい年を迎えて

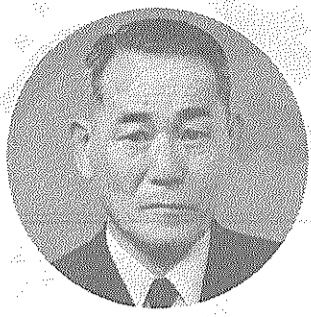

町議会議員 上村 卓男

### 議会機能を発揮し 適正な行政の運営を

あけましておめでと〜い  
 展に努力してまいりました。おかげをもちまして、みなさまには夢と希望に輝く新春を、ご家族おそろいでお元氣にお迎えのことと心からお喜び申し上げます。

あけましておめでと〜い  
 展に努力してまいりました。おかげをもちまして、みなさまには夢と希望に輝く新春を、ご家族おそろいでお元氣にお迎えのことと心からお喜び申し上げます。

順調に進んでいます。街年、そして町合併二十五周年、上下水道、農業基盤整備などの推進も図られ、京奈バイパス及び国道三〇七号線バイパスの促進についても前進する成果を納めることができました。

また、学研元年といわれた中、懸案であった同志社大学が開校に向けて大規模な建設工事に着手され、本市に重点的に進め、身近な生活環境の地域に指定されるなど、将来への飛躍の兆しが強くなってまいりました。

をはじめとして、国の補助率を引き下げるなど、一層きびしさを増しています。今こそ町行政の対応が、

を はじめとして、国の補助率を引き下げるなど、一層きびしさを増しています。今こそ町行政の対応が、

まちをつくる  
 環境シリーズ

### 冬じたく、は忘れずに 大丈夫ですか？ おたくの水道管

気温を引きあげたりしま  
 国や自治体では、空気  
 さわやかな空気を求めて  
 シリーズ⑧

### 田辺の歴史と文化を大切に 文化財防火デー

また、保温材には、耐久  
 性のある市販品も利用しま  
 が、身近なものを利用しま  
 しょう。

## 京都国体

新しい歴史に向かって走ろう

シリーズ②  
 ハンドボール交歓会  
 田辺町代表チーム奮闘

ハンドポール競技の普  
 催されました。  
 六十三年京都国体でハ  
 ィンドポール競技会場とな  
 る田辺町と八幡市は初め  
 め、京都市ハンドポール  
 教室主催による「第二回  
 の出場。本町では、五  
 スポーツ教室ハンドボー  
 ル交歓会」が京都市立向  
 ねた小学生ハンドボール  
 島南小学校グラウンドで開  
 教室を今年度については

### 償却資産の申告 31日までに町税務課へ

毎年一月一日現在で「償  
 却資産を持つておられる方  
 は、一月三十一日までに償  
 却資産というものは、土  
 地の予選会も兼ねてお  
 場する予定です。

地・家屋以外の事業のため  
 に使用されている資産で電  
 話加入権・営業権などの無  
 形資産、牛馬・果樹などの  
 生物、他に課税されている  
 自動車・軽自動車以外の全  
 ての資産で、減価償却費が  
 法人税法・所得税法の規定  
 により必要経費に算入され  
 ているもので耐用年数が一  
 年以上、取得価額が十万円  
 以上の資産(一年以上十萬  
 円未満の資産でも固定資産  
 として処理されているもの  
 は含む)です。

優勝めざす各校の選手たちが懸命なプレーを披露

# 私たちが「トラ」年生まれ

## 年男・年女 トラ年生

今年(トラ)年。「虎は千里を行って、千里を帰る」ということわざがあります。一般には、「勢いの盛んなこと」の例えで用いられますが、もう一つ別の解釈があるようです。実は、虎は自分の子どものことが心配で千里を戻るので、このトラ年の方に登場願って、今年の抱負などを聞いてみました。みなさんはいかがですか？



森田トヨさん  
明治28年生

- ① 田辺
- ② 無職
- ③ 読書
- ④ 好い野菜 嫌い魚と肉
- ⑤ 相撲番組
- ⑥ 整理整頓
- ⑦ 手が治ったら、針仕事をした
- ⑧ 特になし



藤本勇さん  
明治35年生

- ① 西八
- ② 無職
- ③ 盆栽・書道・カメラ
- ④ 好いなんでも食べる 嫌い特になし
- ⑤ ニュース番組
- ⑥ 特になし
- ⑦ 趣味を生かして掛け軸を作りたい
- ⑧ お年寄りが利用しやすい公立病院の誘致



田邊トヨさん  
大正3年生

- ① 田辺
- ② 無職
- ③ 編み物・民謡
- ④ 好い寿司 嫌いバター・チーズ
- ⑤ 歌番組
- ⑥ 誠
- ⑦ 民謡をもっと上達したい
- ⑧ 交通の緩和



木元正治さん  
大正15年生

- ① 宮ノ口
- ② 農業
- ③ 盆栽・庭づくり
- ④ 好いなんでも食べる 嫌い納豆
- ⑤ ニュース・時代劇・旅行もの
- ⑥ 真実一路・誠実
- ⑦ 妻と旅行
- ⑧ 市制移行を急がず、道路整備など身近な課題を解決してほしい。



井上初枝さん  
昭和13年生

- ① 飯岡
- ② 農業
- ③ 生け花
- ④ 好い果物 嫌い青サバ
- ⑤ 歴史上の人物の物語
- ⑥ 誠実・和・忍
- ⑦ 家族の健康・日々充実した生活・旅行
- ⑧ チビッ子広場



西村好史さん  
昭和25年生

- ① 普賢寺
- ② 製茶・販売業
- ③ ゴルフ
- ④ 好い果物 嫌い納豆
- ⑤ 海外取材番組
- ⑥ 信頼
- ⑦ 事業の安定と拡張
- ⑧ 計画性をもったまちづくり



奥田敦子さん  
昭和37年生

- ① 松井
- ② 会社員
- ③ テニス・編み物
- ④ 好い果物 嫌い魚
- ⑤ 歌謡番組
- ⑥ 忍耐
- ⑦ 海外旅行・編み物の先生になりたい
- ⑧ 緑豊かな南山城の中心都市になってほしい



川口衆くん  
昭和49年生

- ① 大住ケ丘
- ② 桃園小五年
- ③ 天文観察
- ④ 好いカレーライス 嫌いアメ・ガム・よかん・生和菓子
- ⑤ キン肉マン・プロゴルファー
- ⑥ 安全・平和
- ⑦ ハレっすい星の観察
- ⑧ 特になし

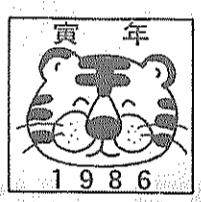

## 啓発 同和問題の 正しい理解

### ⑩ 啓発の実施主体の役割

同和問題はいつまでもなく国民一人ひとりの問題で、国民一人ひとりが主体的にこの問題に取り組むことよって、はじめて解決される問題です。ということは最終的な啓発の主体は国民であるということが言えます。

しかし、啓発の主体は国民にあっても、行政機関や学校などからの積極的な働きかけがなければ、啓発も効果を上げないだろうと思われれます。そこで、今回と次回にわたり、①行政の役割、②学校等の役割について述べたいと思います。

① 行政の役割

啓発の推進に当たっては、特にマスコミの協力を得ることが効果的です。従来、行政自身の働きかけも弱かった上にマスコミ自体がこの問題を避けて通ろうとしていたと言えます。

啓発の効果的推進という責務を有する行政から、国、県、市町村それぞれの分野で必要な情報を提供するなど積極的に働きかけるとともに、マスコミの協力を得やすい土壌づくりが必要です。

② 特に、行政の行う啓発はその内容に発露性がなく、情性に流れやすいため、またかという意識からそれへの参加が敬遠されやすい点を反省し、国民の理解を深めるため一層の努力を行わねばなりません。

③ 行政においては、それぞれの担当部門ごとに啓発事業を実施していますが、関連

する啓発実施に際し、啓発担当部門が複数にまたがるような場合には相互の連携を一層強化することが効果的です。

④ 行政以外の多くの啓発実施主体相互間においても、必要に応じて連携を図ることが効果的な場合も多く、行政は積極的にその促進に当たるべきです。さらに住民総ぐるみで啓発推進の効果を挙げているところもあり、状況さえ整えば、各種組織を網羅した啓発推進協議会などの活用を図る必要がありそうです。

⑤ 啓発活動の効果は情報量の大きさに左右されるとはいえ、最近における行政情報の公開の中で、行政の把握している個人情報への取り扱いについては、プライバシー保護との関連から十分な配慮をすべきです。

特に、住民に関する記録を行う制度である住民基本台帳の公開については、これに基づく遺憾な事件の発生もみられ、現行の関連などのあり方が問題とされてきているところでもあり、プライバシー保護の観点から再検討することが望まれます。

田辺町消費生活物資調査表

品目	規格	単位	平均販売価格(円)	
			12月	11月
小麦粉	薄力粉	1袋(1kg)	209	212
食パン	普通品	1斤	150	160
牛肉	中肉薄切り	100%	311	306
豚肉	中肉薄切り	100%	164	162
鶏卵	白色Lサイズ(パック入り)	10個	260	244
キャベツ	—	100%	10	9
サラダ油	びん入	1.650%	726	761
醤油	バック入	1リッター	263	269
洗剤	合成洗剤	2.65%	890	871
	粉石けん	1%	339	340
灯油	店頭渡し	1缶(18リッター)	1,227	1,271
	配達		1,255	1,304

(注) 調査結果は、消費生活モニターが日常買物に利用する町内店舗の平均価格で町の平均価格ではありません。

安心して任せる

## 近代グループ

近代警備保障(株)  
近代ビル管理(株)  
近代通信システム(株)  
近代サービス(株)

☎ 田辺 5-0301  
本社 06-353-0301

改増築110番

あなたの住まい  
のご相談は

## 田辺改増センター

田辺町 山本  
☎ 3-5654

コンピューターシステムにより決算処理  
相続税・贈与税・青色申告・法人税申告の  
相談及び行政相談

的確な羅針盤で  
企業の繁栄

草内南垣内45-5  
岡井宇一 税理士事務所  
TEL 2-0251(代)

測量 調査 計画 設計 登記

## 牧草コンサルタンツ株式会社

(旧称 牧草測量)

田辺町東・法務局前  
☎ 07746-2-4611(代)

集中車検システム

ガソリン灯油・軽油  
事故車急援・車検  
板金・塗装

株式会社 **田辺自動車**

田辺町多々羅  
2-0201(代)  
☎ 2-0382

# 奥さん登場

## お茶の町・緑の町で 友好の輪を広げる

谷村 靖子  
(草内)



主人の仕事の都合で田辺町へ引越しして来て丸四年がたちました。あまりにも町の暗いのにびっくりしてしまいました。というものは、私は大阪で生まれて三十余年、十二時がまわってもネオンが消えない商店街の近くに任んでいたからで、朝からとてもいいにおいがします。コーヒーよりお茶が大好きな私は、一日中お茶の中ですごしていても快癒です。

夜になると、たんぼに立っているかかしが異様に見え、かかしだとわかっていながら、子もたちらにも私に

### 保健婦メモ 思春期の男の子をもつ母へ

その◎ 自慰(2)

★射精を安易に考えてはいけません  
前回もお話ししたように、自慰はほとんどの男子にとって避けることのできない体験です。  
最近のように、性的な成熟年齢が早くなっていくと、自慰は性衝動を静めるのに役立つとか、結婚後の健全な性生活の営みのための準備として必要だ、といった積極的な賛成論もあり、以前のよ

それは、自慰は、心のもみほぐし、自慰の追求に終りがちで、それにおぼれると精神的にも閉鎖的になってしまう。

◎母ととも、自慰にあまりこだわらない

◎回数や時間帯を考慮することも生活の知恵

◎今、一番大切なことにエネルギーを集中する

◎いつか、山と自然にめぐまれた緑の町を描いてみたいと意欲をもやしています。

命の存在の根源についてのもので、一度の射精で数億の大切な精子が出るわけですから、エネルギーの消耗や心臓などの循環器への負担も少なくありません。

その◎ 自慰(2)

もしい友人が沢山で来た一とです。中学一年と三年の大変な時期に転校して、教育方針も環境も全く違った中へとげこんでいけるかどうかと心配しましたが、

「案ずるより産むが易し」です。つまりとげこめました。でも母親としてのんびりしすぎで、いい意味での競争心を失ってねばる個性が少なくなっていたのが残念です。

私にも育友会を通じて、Aさん、Kさん、Mさんなどすばらしい友だちに出会えました。ちょっと誘われてやり出した墨絵ですが、一年がすぎ高校の育友会にも出品し、自分の絵を見てあっぱれと感心して

月一〜二回のけいこの日もお茶を飲みながら、子どもの教育問題、お料理、ファッションなど楽しいひとときを過ごしています。

いつかは、山と自然にめぐまれた緑の町を描いてみたいと意欲をもやしています。

## 休日診療所を利用して

### 寒々とした待合室 もう一工夫を...

山本 小泉 公子



子どもの病気という状態を訴えるのが子に、不安をいだかちを覚え、休日診療所に行くと、親切にやさしく応じていただき、とわが家でも例外ではないが、今までも何

度か不安な休日を通じたことがあり、そんな折、市内に休日診療所があることを知り、ホッと胸をなでおろしている次第です。

現在七歳の長男と五歳の長女がいますが、今までに二〜三度お世話になりました。

その内の一回は、長女が二歳の時の大晦日でした。年末のあわただしさの中、高熱、腹痛、吐き気とひどい症状を訴えました。

ただ、冬の真最中だったせいもあるでしょうが、何となく寒々とした待合室が非常に印象的でした。今後ともよろしくお願ひします。



きんとん

材料(6人分)  
さつまいも700g、栗甘  
蜜煮5〜6個、砂糖1

①さつまいもは厚めに皮をむき、半日ほど水につなぎ、あく抜きをする。  
②2〜3cm厚さの輪切りにして鍋に入れ、かぶる位の水と黄色粉を加え強火にかけ沸騰したら火を弱めてゆで、さつまいもに美しく色がつけば、ゆで汁をすて水にとって洗う。  
③さつまいもを再び鍋に入れかぶる位の水を加えて、中火で煮

## 私の学級

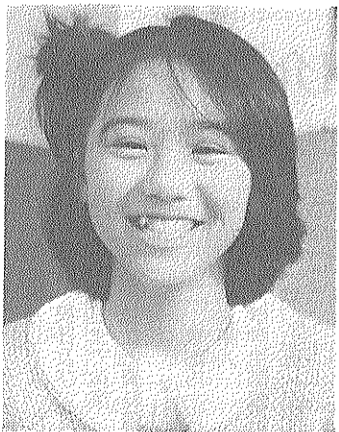

山城 恵

のときには、女子も男子も協力して、とてもおいしいものができました。

また、前には意見があわなくてケンカをしたこともあったけれど、今ではそんなことはめったにありません。

でも、少しのおさなければならぬことがあります。それは、授業中にしゃべるといことです。

とくに、理科の実験中によくしゃべります。わたしもよくしゃべります。

けれども、わたしはこのクラスが大好きです。いつまでもこんなクラスでいたいと思います。

## あなたの力を貸して頂けませんか! 「ボランティア募集」

身体に不自由のある方やひとり暮らしの老人など困っておられる方が、町内にも多数おられます。しかし、ほぼ毎日、登録されたボランティアが何らかの形で活動されていますが、今の登録者数では足りません。あなたのご協力をお待ちしています。

ボランティア登録及びボランティア要請は、下記へ。  
田辺町社会福祉協議会ボランティアバンク

(02-2222)

→ 専門店

TEL 33099  
郵政知事許可  
第2第16573

表札  
ゴム印  
実認印  
竹村印判店

田辺町役場前  
☎ ② 1427

おいしいお米は  
おまごころ米  
パールスライ

田辺町農協

田辺支所	(2)	0116
大住支所	(2)	0156
内草支所	(2)	0056
三木支所	(2)	0067

民間車検工場

# 地

自動車工業

田辺町関屋46-1  
☎ (2) 2179

近畿量協同組合 加盟店  
全日本化学量協会  
カーテン・カーペット施工

## 茂たみ店

TEL ②-0301(本店)  
②-3149(支店)

宅地建物取引業

◎ 宅地造成  
◎ 分譲住宅

# 業者

## 南都住建

同志社校門入口  
☎ 3-3536代

# おくざん

作 みなみくみこ



宇治納税貯蓄組合連合会では、税を正しく理解してもらおうと、このたび中学生の税に関する作文を募集しました。

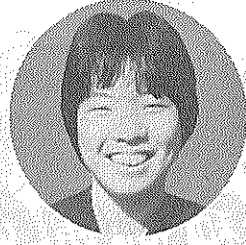

大住中3年 浦佳代さん

## 税の重要性について

憲法三十条では、「国民は納税の義務を負う」と定められている。この納税の義務と関連して、税の重要性について考えてみたいと思う。国や自治体の財政の大半を占めているのが、その税金である。税金には国に納める税金「国税」と、

地方公共団体に納める税金「地方税」とがあり、地方税にはさらに都道府県に納める都道府県税と、市町村に納める市町村税に分けられている。

これらの税金は、国や地方自治体の歳入となっており、そして、それらは地方税の場合で言えば、教育費、土木費、民生費、社会福祉などに歳出として使われている。これらは家庭にあつては、入る収入と、出ていく支出とで、歳入と歳出の差が税金である。税金には、教育費、医療費などの支出にあつては、税金はなくてはならないものであつて、納税の義務というものは、私たちにとつても重要なことである。

では、私たちはどのように税金にお世話になっているのか。私の身の回りについて考えてみると、学校に通っている過程の中でも色々と税金が役に立っている部分がある。たとえば、私が通学するとき歩く道路もその一つである。また、学校を建てたり、教科書を作ったり、学校で健康診断を行つてくれたり、すべて税金がまかなつてくれている。

このように、生活のほんの一部だけでも税金がなくてはならないと思つて、税金にお世話になつていく分、しっかりと税金を納めて、お返ししていきたい。だが、中学生である今の私にとって重要なことは、税金について正しい認識を持つことだと思つて、

# 税の作文で優秀作

このように考えてみると、税金は私たちの生活に欠かせないものである。税金を納めることは、私たちが生活していく上で必要であると思つて、税金を正しく理解し、納税の義務をこまめに果たしていきたい。

自願し、性交し、射精を安易に考えることには問題があります。射精は、老廃物を体外に出す排泄と違つて、生

たかたかといふ。射精は、老廃物を体外に出す排泄と違つて、生

たかたかといふ。射精は、老廃物を体外に出す排泄と違つて、生

## 地域ぐるみで

# 青少年の健全育成を

シリーズ<5>  
二子ども会の活動一



子ども会活動でドッジボールを楽しむ児童たち

子ども会は、「子どもたちの遊び活動」と言われています。この「遊びの活動」とは、子どもにとって最も身近で自然である活動です。

子どもは本来、じつとしてられないから動きまわり、この動きが子どもの遊びであり、遊びの中で徐々に友だちをみつけ、地域の友だちと一緒に遊ぶ楽しさや、遊びの内容を工夫し、本来の遊びの楽しさを知らずのうちにいろいろなことを学びます。そして、自然に自主性、創造性、協調性、指導性を培い成長します。

しかし、現在の子どもの遊びは、

わたしのクラスは、女子人計39人のクラスです。このクラスの良いところ、悪いところ、すぐ仲なおうことは、相手を思いやるということだと思います。4月からみると、じ上げて発言する人が大変増えた、いろいろな立場で協力さんついたと思います。土曜日に調理実習で、ほ油いためとゆでたまごを作

## はたちおめでと

15日 中心山荘で成人式

町は、一月十五日午前十時から大住の中心山荘で「成人式」を行います。今年、成人式に招待する新成人は、昭和四十四年四月二日から同四十四年四月一日までに生まれた方です。この日は、式典のほか、

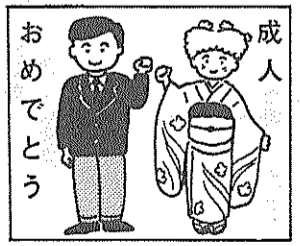

宇治茶 宇治茶 宇治茶

田辺町草内 電話二一〇二三六

宇治茶 純正宇治茶

茶の茶

田辺町普賢寺 TEL②0256(代)

茶問屋 今村孝聖園

田辺町田辺 田辺二一〇〇一八

カーテン アコーデオンドア ブラインド カーペット 床材

ファッション インテリア高雄

お気軽にTELください 5-0321

小西秀芳堂

額装 軸物表装 ふうすま

創業75年

田辺町本町 TEL②0159

店舗装飾 クロス貼 カーテン カーペット 床材一式施工

国鉄大住駅西内装仕上げ

# 私たちが「トラ」年生まれ

## 年男・年女 トラ年生

今年(トラ)年。「虎は千里を行って、千里を帰る」ということわざがあります。一般には、「勢いの盛んなこと」の例えで用いられますが、もう一つ別の解釈があるようです。実は、虎は自分の子どもを育てることが心配で千里を戻るのが大好きです。このトラ年の方に登場願ひ、今年の抱負などを聞いてみました。みなさんはいかがですか？



森田トヨさん  
明治23年生

- ① 田辺
- ② 無職
- ③ 読書
- ④ 好い野菜 嫌い魚と肉
- ⑤ 相撲番組
- ⑥ 整理整頓
- ⑦ 手が治ったら、針仕事をした
- ⑧ 特になし



藤本勇さん  
明治35年生

- ① 西八
- ② 無職
- ③ 盆栽・書道・カメラ
- ④ 好いなんでも食べる 嫌い特になし
- ⑤ ニュース番組
- ⑥ 特になし
- ⑦ 趣味を生かして掛け軸を作りたい
- ⑧ お年寄りが利用しやすい公立病院の誘致



田邊トヨさん  
大正3年生

- ① 田辺
- ② 無職
- ③ 編み物・民謡
- ④ 好い寿司 嫌いバター・チーズ
- ⑤ 歌番組
- ⑥ 誠
- ⑦ 民謡をもっと上達したい
- ⑧ 交通の緩和



木元正治さん  
大正15年生

- ① 宮ノ口
- ② 農業
- ③ 盆栽・庭づくり
- ④ 好いなんでも食べる 嫌い納豆
- ⑤ ニュース・時代劇・旅行もの
- ⑥ 真実一路・誠実
- ⑦ 妻と旅行
- ⑧ 市制移行を急がず、道路整備など身近な課題を解決してほしい。



井上初枝さん  
昭和13年生

- ① 飯岡
- ② 農業
- ③ 生け花
- ④ 好い果物 嫌い青サバ
- ⑤ 歴史上の人物の物語
- ⑥ 紀行
- ⑦ 誠実・和・忍
- ⑧ 家族の健康・日々充実した生活・旅行
- ⑨ チビツ子広場



西村好史さん  
昭和25年生

- ① 普賢寺
- ② 製茶・販売業
- ③ ゴルフ
- ④ 好い果物 嫌い納豆
- ⑤ 海外取材番組
- ⑥ 信頼
- ⑦ 事業の安定と拡張
- ⑧ 計画性をもったまちづくり



奥田敦子さん  
昭和37年生

- ① 松井
- ② 会社員
- ③ テニス・編み物
- ④ 好い果物 嫌い魚
- ⑤ 歌謡番組
- ⑥ 忍耐
- ⑦ 海外旅行・編み物の先生になりたい
- ⑧ 緑豊かな南山城の中心都市になってほしい



川口 衆くん  
昭和49年生

- ① 大住ケ丘
- ② 桃園小五年
- ③ 天文観察
- ④ 好いカレーライス 嫌いアメ・ガム・よかん・生和菓子
- ⑤ キン肉マン・プロレルフアーザ
- ⑥ 安全・平和
- ⑦ ハレやすい星の観察
- ⑧ 特になし



## 啓発 同和問題の 正しい理解

### 啓発の実施主体の役割

同和問題はいつまでもなく国民一人ひとりの問題で、国民一人ひとりが主体的にこの問題に取り組むことによって、はじめて解決される問題です。ということは最終的な啓発の主体は国民であるということが言えます。

しかし、啓発の主体は国民にあっても、行政機関や学校などからの積極的な働きかけがなければ、啓発も効果を上げないだろうと思われれます。そこで、今回と次回にわたり、①行政の役割、②学校等の役割について述べたいと思います。

①行政の役割  
啓発の推進に当たっては、特にマスコミの協力を得ることが効果的です。従来、行政自身の働きかけも弱かった上にマスコミ自体がこの問題を避けて通ろうとしていたと言えます。

啓発の効果的推進という責務を有する行政から、国、県、市町村それぞれの分野で必要な情報を提供するなど積極的に働きかけるとともに、マスコミの協力を得やすい土壌づくりが必要です。

②特に、行政の行う啓発はその内容に発展性がなく、情性に流れやすいため、またかという意識からそれへの参加が敬遠されやすい点を反省し、国民の理解を深めるため一層の努力を行わねばなりません。

③行政においては、それぞれの担当部門ごとに啓発事業を実施していますが、関連

する啓発実施に際し、啓発担当部門が複数にまたがるような場合には相互の連携を一層強化することが効果的です。

④行政以外の多くの啓発実施主体相互間においても、必要に応じて連携を図ることが効果的な場合も多く、行政は積極的にその促進に当たるべきです。さらに住民総ぐるみで啓発推進の効果も上げていくこともあり、状況さえ整えば、各種組織を網羅した啓発推進協議会などの活用を図る必要

があります。

⑤啓発活動の効果は情報量の大きさに左右されるとはいえ、最近における行政情報の公開の中で、行政の把握している個人情報

の取り扱いについては、プライバシー保護との関連から十分な配慮をすべきです。

⑥特に、住民に関する記録を行う制度である住民基本台帳の公開については、これに基づいて過激な事件の発生もみられ、現行の

関連などのあり方が問題とされてきているところでもあり、プライバシー保護の観点から再検討することが望まれます。

田辺町消費生活物資調査表

品目	規格	単位	平均販売価格(円)	
			12月	11月
小麦粉	薄力粉	1袋(1kg)	209	212
食パン	普通品	1斤	150	160
牛肉	中肉薄切り	100%	311	306
豚肉	中肉薄切り	100%	164	162
鶏卵	白身Lサイズ(パック入り)	10個	260	244
キャベツ	—	100%	10	9
サラダ油	びん入	1.650%	726	761
醤油	パック入	1リッター	263	269
洗剤	合成洗剤	2.65%	890	871
	粉石けん	1%	339	340
灯油	店頭渡し	1缶(18リッター)	1,227	1,271
	配達	—	1,255	1,304

(注) 調査結果は、消費生活モニターが日常買物に利用する町内店舗の平均価格で町の平均価格ではありません。

安心して任せる  
**近代グループ**  
近代警備保障(株)  
近代ビル管理(株)  
近代通信システム(株)  
近代サービス(株)  
☎ 田辺 5-0301  
本社 06-353-0301

改増築110番  
あなたの住まい  
のご相談は  
**田辺改増センター**  
田辺町 山本  
☎ 3-5654

コンピューターシステムにより決算処理  
相続税・贈与税・青色申告・法人税申告の  
相談及び行政相談  
的確な羅針盤で  
企業の繁栄  
草内南垣内45-5  
岡井宇一 代表 事務所  
TEL 2-0251(代)

測量 調査 計画 設計 登記  
**牧草コンサルタンツ株式会社**  
(旧称 牧草測量)  
田辺町東・法務局前  
☎ 07746-2-4611(代)

集中車検システム  
ガソリン灯油・軽油  
事故車急援・車検  
板金・塗装  
**株式会社 田辺自動車**  
田辺町多々羅  
☎ 2-0201(代)  
☎ 2-0382

# ポケットカメラありました

西八の若葉グループ  
九十九園に贈り物  
手づくりの「大学イモ」

施設園芸組合の婦人たちが9人が、休耕田で作ったサツマイモを利用して、「大学イモ」100パックを作成。心のこもったプレゼントにお年寄りたちは大感激。(12月14日)

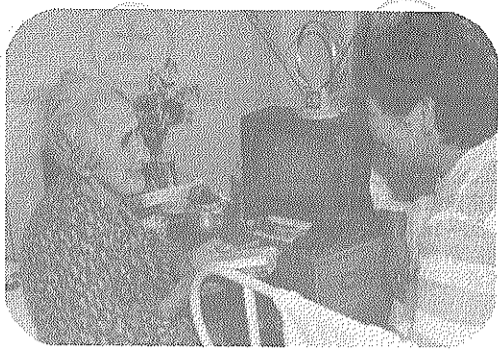

## 勇ましい掛け声響く

心と技をみがき

### 培良中で武道大会

武道を通じて親睦を深め、健康の増進をはかろうと空手、柔道、剣道の部でそれぞれ奮闘する選手たち。柔道場ではチビッ子「姿三四郎」が得意の寝技で一本。(12月1日)



## 普賢寺小で収穫祭

洛南寮への慰問も

### 児童らキネ振り大歓声

福祉協力校に指定された同校でベッタン、ベッタンと中庭にキネ音響かせモチつき。9日には洛南寮へおモチやヘチマが贈られると、お年寄りたちも大喜び。(12月7日)

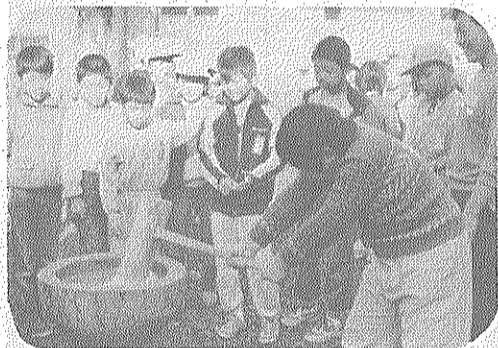

## 「土曜のつどい」のみなさん

作品づくりを通じて

交流の輪が...

目の不自由な人たちが、障害を乗り越え縫い上げた62枚のぞうきんを常磐苑にプレゼント。マッサージのサービスもあり、お年寄りたちとのふれあひも。(12月6日)



## 三山木地区の3園

人形劇の合同鑑賞

### オオカミと七ひきの子羊

劇団「入道雲」の指人形劇に、三山木幼稚園、三山木・南山両保育所の園児たちは盛んな拍手。かわい子羊たちの物語に園児たちの瞳はキラキラ。(三山木幼稚園12月5日)

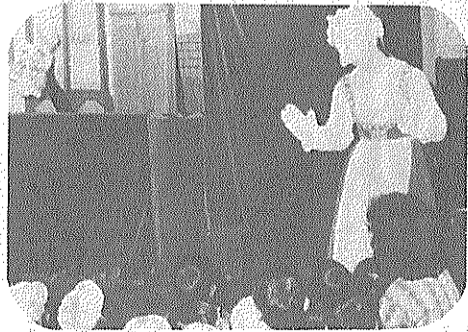

# 田辺の近代史寸景

## 綴喜郡役所のこと

もうその存在が町の近代史の中で忘れ去られようとしている。明治三十二年(一八九九)三月の郡制改正で初めて開設された。

「綴喜郡役所」は、綴喜郡の行政の殿堂として田辺町田辺の府道・八幡木津線沿いの魚茂・魚為料亭の向いに建てられた。そして三年後の大正十五年(一九二六)七月一日をもって郡役所そのものも廃止され、これ以後の郡は行政区画としてのみ残ることになったのである。

郡役所は、明治二十三年(一八九〇)五月に郡制が公布され、翌年四月に施行されたが実施については地方の任意とされたので、京都府下では、

この郡役所の廃止を報ずる当時の新聞の見出しには「何十年の長い歴史も今は夢、けふから消え失せた郡役所、悲壮な名

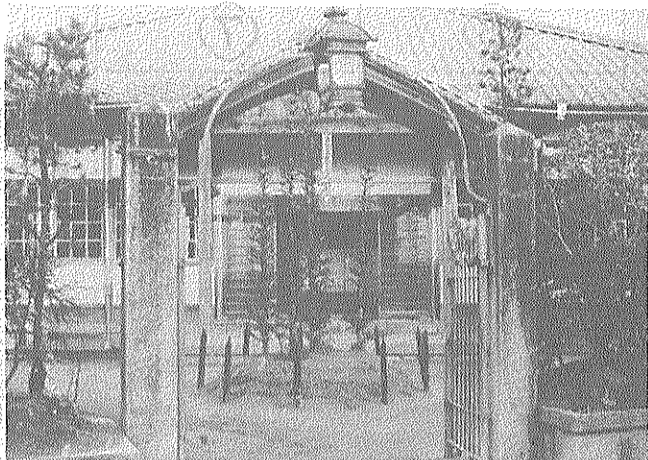

綴喜の行政の殿堂「綴喜郡役所」(大正15年廃止)

残りの話はずきぬ(原文のままと、ポロロ文のままと)とある。口涙をこぼしている人たも多々あったという。今、その旧跡に町教委の跡地記念碑が建てられている。もうな気がします。

# 主婦の「茶せん」づくり

## 天王の久保さん 手作業の伝統芸



器用な手先で初釜用の茶せんが次々と

穂先をつくる。コテで穂先の内側に曲げ、墨糸で穂の根をくくる。作業は、二十四工程に及び、すべて手作業の伝統芸です。竹の切り出しから製品までの全工程をこなしている

は、表彰状の授与をはじめ分列行進や警防訓練、一声放水などが行われます。防災への誓いを新たに、力強く繰り広げられる出初式。ぜひ、見学におこしく

## 防災への誓い新た

### 1月7日に消防出初式

新春の「初釜(はつがま)」に使われる青穂の茶せんづくりが今、天王の久保次郎さん(八七)方だけなわ。青々とした真竹が次々と茶せんに仕上げられていきます。初釜向けは新春のすがすがしさを出すために、切り出したばかりの真竹が使わ

新春を飾る恒例の「町消防出初式」が一月七日午前九時三十分から田辺中学校グラウンドで行われます。車両十九台が参加。式典で

## 写真専門店

カメラのトモミ屋

カメラ・DPE・写真撮影  
スピード写真・材料一式

新京都信販  
クレジット扱い

近鉄新田辺駅東  
TEL 2-5548

一休寺霊苑指定  
甘南備寺霊苑指定

石碑・庭園石・石垣  
建築石材加工

石幸江守石材店

田辺町南里2

TEL 2-0450

トヨタ 全車  
ダイハツ

地区販売店  
指定サービス工場

上村自動車

田辺町東

TEL (2) 0176(代)

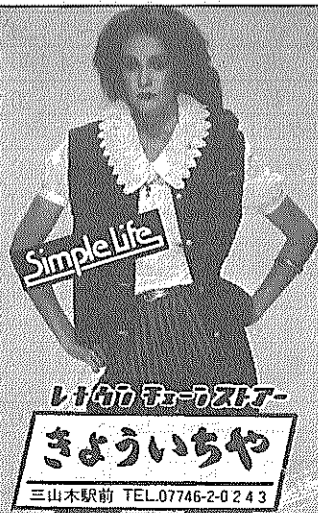

きょういちや  
三山木駅前 TEL.07746-2-0243

# 20歳

## 成人式のお写真は

### 当スタジオへ

田辺富士写真店

近鉄新田辺駅東住宅地北東角

TEL 2-3062

# 町政カレンダー

# JANUARY 1

日	月	火	水	木	金	土
			① 元旦 休日応急診療所開設 (受付 8:30~14:30)	② 休日応急診療所開設 (受付 8:30~14:30)	③ 休日応急診療所開設 (受付 8:30~14:30) 第24回新春甘南備山初登り (国鉄田辺駅前集合 8:30~)	④
⑤ 休日応急診療所開設 (受付 8:30~14:30)	⑥ 成人健康相談 (保セ9:00~11:00)	⑦ 町消防出初式 (田辺中9:30~)	⑧ 書教 (◎9:30~11:30) 料教 (◎10:00~14:00) 町立幼・小・中始業式	⑨ 乳幼児相談 (保セ9:00~11:00)	⑩	⑪ ▷…表の見方…◁ 心相=心配ごと相談 結相=結婚相談 書教=書道教室 茶教=茶道教室 老相=老人健康相談
⑫ 休日応急診療所開設 (受付 8:30~14:30)	⑬ 成人健康相談 (保セ9:00~11:00) 三種混合 (保セ13:30~14:30) = 生後24~48カ月の幼児	⑭ 3カ月児健診 (保セ13:00~14:00) = 60年9月生 高齢者人材養成講座 (◎9:30~11:30) 茶教 (◎12:30~15:30)	⑮ 成人の日 休日応急診療所開設 (受付 8:30~14:30) 成人式 (中心山荘10:00~)	⑯ 老人健康相談 (常磐苑13:00~15:00) 3歳3カ月児健診 (田辺保健所13:00~14:00) = 57年10月生 社会保険事務相談 (農協本所13:30~)	⑰	⑱
⑲ 休日応急診療所開設 (受付 8:30~14:30)	⑳ 成人健康相談 (保セ9:00~11:00)・母教 (保セ9:30~12:00) = 後期・三種混合 (保セ13:30~14:30) = 同・心相 (福祉センター13:30~16:00)	㉑ 1歳6カ月児健診 (保セ13:00~14:00) = 59年6月生 結相 (福祉センター13:30~16:00)	㉒ 離乳食実習 (◎13:15~15:00) 麻しん (保セ13:30~14:30) = 生後18~36カ月の幼児 書教 (◎9:30~11:30)	㉓ 麻しん (保セ13:30~14:30) = 同	㉔ 9カ月児発達相談 (保セ9:30~11:00、13:00~14:00) = 60年3月生	㉕
㉖ 休日応急診療所開設 (受付 8:30~14:30) 第2回駅伝競走大会 (◎集合9:00~12:00) 子ども会ジュニアリーダー研修会 (◎9:00~12:00)	㉗ 成人健康相談 (保セ9:00~11:00) 麻しん (保セ13:30~14:30) = 同	㉘ 3カ月児健診 (保セ13:00~14:00) = 60年9月生 茶教 (◎12:30~15:30) 結相 (福祉センター13:30~16:00)	㉙ 献血 (農協普賢寺支所10:30~12:00、13:30~15:30) 書教 (◎9:30~11:30)	㉚	㉛	2/① ▷…表の見方…◁ 料教=料理教室 母教=母親教室 保セ=保健センター (☎3-2662) ◎=田辺中央公民館 (☎2-2552)
② 休日応急診療所開設 (受付 8:30~14:30)	③ 成人健康相談 (保セ9:00~11:00) 三種混合 (保セ13:30~14:30)	④ 3カ月児健診 (保セ13:00~14:00) = 60年10月生 結相 (福祉センター13:30~16:00)	⑤ 書教 (◎9:30~11:30) 心相 (福祉センター13:30~16:00)	⑥ 乳幼児相談 (保セ9:00~11:00)	<p><b>麻しん予防接種</b></p> <p>保セで22・23・27日に実施</p> <p>麻しん(はしか)は、子どもにとって大変大きな負担のかかる病気とされています。</p> <p>その町は、生後十八カ月から三十六カ月に至る期間の幼児(五十八年二月二十八日~五十九年六月三十日出生)を対象に麻しんの予防接種を実施します。</p> <p>◎注意事項</p> <p>①麻しんにかかった人、予防接種を受けた人は、受ける必要はありません。</p> <p>②予防接種を受けられない人(熱がある人、栄養障害がある人)をおこしたことがある人</p> <p>③麻しん(はしか)は、子で、核当の方は受けてきた(心臓、腎臓、肝臓など)をもっている人(アレルギーがある人)を避ける必要があり、下痢をする。</p> <p>④予防接種の会場では、医師の問いに正確に要領をお答えください。</p> <p>⑤母子手帳を必ず持参してください。</p> <p>⑥予防接種を受ける人は、受ける必要があり、下痢をする。</p> <p>⑦予防接種の会場では、医師の問いに正確に要領をお答えください。</p> <p>⑧母子手帳を必ず持参してください。</p> <p>⑨予防接種を受ける人は、受ける必要があり、下痢をする。</p> <p>⑩予防接種の会場では、医師の問いに正確に要領をお答えください。</p> <p>⑪母子手帳を必ず持参してください。</p>	

図書館だより

図書館では、住民のみなさんがくらしの中に生かしたいだけの身近な文学書、趣味、絵本、童話など日常生活に役立つ本をそろえています。

また、移動図書館「かなび号」も町内二十三カ所を巡回していますので、みなさんお気軽にご利用ください。

▽休館日は月曜日、日、毎月の月末日、年末の休館は十一月二十九日から一月四日まで。

移動図書館(かなび号)巡回日程表

地区名	駐車時間	巡回日
火曜日コース		
南山西	1:30~2:20	14・28
宮ノ口	2:40~3:30	
山本	3:50~4:40	
新戸内	1:30~2:20	7・21
草内	2:40~3:30	
飯岡	3:50~4:40	
水曜日コース		
東住宅	2:40~3:30	17・29
東	3:50~4:40	
薪	1:30~2:20	8・22
大住ヶ丘1丁目	2:40~3:40	
木曜日コース		
大住ヶ丘3丁目	1:30~2:20	16・30
西八・東林	2:40~3:30	
松井	3:50~4:40	
府宮田辺函地	1:30~3:00	9・23
室町	3:20~4:10	
土曜日コース		
松井ヶ丘	1:30~2:40	18
健康ヶ丘	3:00~3:40	
健康村	4:00~4:40	11・25
多々羅	1:20~2:00	
天玉船	2:20~3:00	
高	3:10~3:50	

**40歳以上対象に 胃ガン検診を受付中**

広報たなべ十二月号でお知らせしました来月実施の胃ガン検診を現在(ハガキで受付中)受け付けています。

申し込みは十八日までです。申し込みは積極的ですので、まだの方は積極的に受診されますようおすめします。

参加ご希望の方は田辺駅8時半集合(新春甘南備山初登り) 戸公民館、三山木福祉会(午前9時~11時30分) 町文化協会は、恒例の「新春甘南備山初登り」を、府宮田辺第一集会所(午後1時30分~4時) 一月三日に行います。

納税

27日(月) 松井ヶ丘・戸公民館、三山木福祉会(午前9時~11時30分) 町文化協会は、恒例の「新春甘南備山初登り」を、府宮田辺第一集会所(午後1時30分~4時) 一月三日に行います。

**麻しん予防接種**

保セで22・23・27日に実施

麻しん(はしか)は、子どもにとって大変大きな負担のかかる病気とされています。

その町は、生後十八カ月から三十六カ月に至る期間の幼児(五十八年二月二十八日~五十九年六月三十日出生)を対象に麻しんの予防接種を実施します。

◎注意事項

①麻しんにかかった人、予防接種を受けた人は、受ける必要はありません。

②予防接種を受けられない人(熱がある人、栄養障害がある人)をおこしたことがある人

③麻しん(はしか)は、子で、核当の方は受けてきた(心臓、腎臓、肝臓など)をもっている人(アレルギーがある人)を避ける必要があり、下痢をする。

④予防接種の会場では、医師の問いに正確に要領をお答えください。

⑤母子手帳を必ず持参してください。

⑥予防接種を受ける人は、受ける必要があり、下痢をする。

⑦予防接種の会場では、医師の問いに正確に要領をお答えください。

⑧母子手帳を必ず持参してください。

⑨予防接種を受ける人は、受ける必要があり、下痢をする。

⑩予防接種の会場では、医師の問いに正確に要領をお答えください。

⑪母子手帳を必ず持参してください。