

◇町の人口◇  
昭和60年10月1日現在  
( )内は9月1日現在

男	22,125人 (22,108)
女	22,601人 (22,586)
計	44,726人 (44,694)
	12,780人 (12,770)

# 祭りだブツブツ

## 元気よく子どもみこし

### 三山木と飾りも手づくりで 南山保育所



お祭り準備中の子どもたちが、まじり太鼓に合わせて飾りも手づくりで

## 秋本番

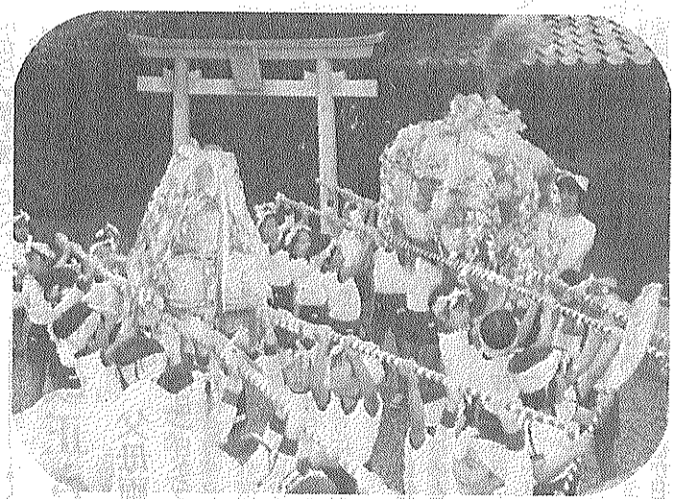

深まりゆく秋を伝える園児たちのかけ声が佐牙神社の境内に...

黄金色に波打っていた稲田ももう刈り取りが終り、いよいよ秋本番。

各地で、収穫を祝う秋祭りがくりひろげられました。

三山木保育所(福田都所長、園児六十七人)では、十月十七日、みこしをかついで秋祭りを楽しみました。

赤と青の豆しほりを保母さんたちにキリリと決めてもらった園児たちは、「ワッショイ、ワッショイ」とかけ声もいさましく園庭を一周したあと、同園から一\*はなれた佐牙神社(宮津、森村政信宮司)までかわいい「巡行」。

園児たちのはちきれんばかりのかけ声が境内の森にこだましていました。

当日は、佐牙神社の例祭の日で、氏子の人からお菓子のプレゼントがあり、園児たちは大喜び。

十八日には、三山木保育所と南山保育所(嘉住佳己所長、園児十一人)の園児たちが、仲良く南山東の集落内を練り歩きました。四台のみこしをかついだ園児たちは、保母さんの太鼓にあわせてにぎやかに行進。

元気な園児たちの行列に、通り合わせた人たちも足をとめて見入っていました。

両園では、地元の例祭の時期に園児たちに秋祭りの気分を味わわせて、保育の中での創造性を高めようと企画。みこしは、三山の竹に段ボール箱をのせて、紅白のちり紙でつくった花やいろ紙でつくった輪つなぎなどで飾りつけをし、頂上部にスキの束をつけた手づくりのものです。

園児たちは三日前から準備し、この日を楽しみにしていました。郷土の秋祭りに参加した園児たちは、かわいい威勢のよい声を響かせ、深まりゆく秋の一日を楽しんでいました。

## まちのうらぎ

9/21  
10/20

- ◎9月21日 秋の交通安全運動初日、各地で多様な催し  
シートベルト着用や二輪事故防止を旗印に交通安全を訴え新田辺駅前などで街頭啓発
- ◎9月30日 釜下撤一教育長が退任  
教育行政に多くの功績を残し、五期十五年間の教育長生活に別れを告げる。
- ◎10月1日 新教育長に吉山勝平氏が就任  
釜下氏に代わる新しい教育長として同氏を任命。
- ◎10月5日 片町線「興戸新駅」設置を国鉄へ陳情  
同志社大学 米春開校を控えた町は、田辺・上田辺駅間の新駅設置など大鉄局に正式に要望書を提出。
- ◎10月6日 第21回町民体育大会に約3千人  
「走れ飛べ、明日へはばたく体育祭」をスローガンに、田辺木津川運動公園で開催。
- ◎10月12日 農業の活性化を図ろうと打田地区でほ場整備の起工式  
今年度から首賢寺地区4集落を対象に新農業構造改善事業に着手。
- ◎10月14日 天津神社・月読神社で古式ゆかしく集人舞が奉納  
古代ロマンを再現するかのような華麗な舞に御人の見物客が酔う。
- ◎10月16日 児童陸上運動交歓記録会が開催  
小学校6年生が一堂に会し、記録の更新に挑む。
- ◎10月19日 町内5会場で町敬老会  
19・20日の両日で70歳以上のお年寄り約千700人が出席。
- ◎10月12日 関西文化学術研究都市の本格的建設が始まる  
同志社田辺学舎、府花き総合指導センター(精華町)に次いで、本格的な街づくりが祝園地区(精華町)でスタート。

## 町の行事は

案内電話二一四四四四

町への意見・要望・苦情は

留守番電話二一四三三三





# 『学研都市』 21世紀の 未来都市 起工

## 京阪奈丘陵にツチ音

### 原田町長ら地元3町が記念植樹



学研都市起工式で記念植樹する原田町長(第3クラスター予定地)

関西文化学術研究都市の  
本格的な着工となる住宅・  
都市整備公団の祝園特定土  
地区画整理事業の起工式  
が、精華町で十月十二日午  
前十一時から行なわれまし  
た。

起工式には、河本国土庁  
長官、木部建設相、左藤郵  
政相の三大臣、林田京都府  
知事、関西財界、学界をは  
じめ、原田町長ら地元三町  
長など関係者約千人が出  
席。

## 京都国体



新しい歴史に向かって走ろう

シリーズ ②  
第40回国体(わかとり国体)  
京都クラブも奮闘!

鳥取県を舞台に十一月  
二十日から六日間にわた  
って熱戦を繰り広げた第  
四十回国体(わかとり国  
体)秋季大会は成功の内  
に幕を閉じました。

「明日へ向ってはばた  
都府は天皇杯二十二位、

こう」をスローガンに全  
国四十七都道府県から史  
上最高の二万二百人の選  
手・役員が参加。

過去最高の総勢五百九  
人の選手を送り込んだ京  
都府は天皇杯二十二位、

市内に循環バスを走ら  
せ選手や役員を輸送にあ  
たるとともに、会場をサ  
ルビアなどの花で飾り、  
「質素ながらも思い出し



チームの優勝をめざし熱戦を繰り広げる選手たち

皇后杯二十一位と健闘し  
ました。

境港市境港工業高校を  
中心に開催されたハンド  
ボール競技は、地元鳥取  
県が総合優勝を獲得。

成年男子の部で出場し  
た京都クラブは一回戦を  
32対15の大差で鹿児島ク  
ラブに快勝しましたが、  
三回戦でおしくも優勝チ  
ーム広島の湧永製薬(株)  
に敗れました。

ハンドボール競技と柔  
道競技会場となった境港  
市は約九割を民泊で対  
応。

来賓の林田知事は「起工  
式は学研都市の本格的なス  
タートとなる。二十一世紀  
に向けての都市づくりをめ  
ざしたい」と、それぞれ学  
研都市づくりが第一歩をし  
る喜びを述べました。

このあと丸山総裁ら五人  
が、感慨を胸にクワ入れ、  
いつせいに会場から拍手  
と歓声があがりました。

続いて、二十一世紀のま  
ちづくりに熱い期待をかけ  
て原田町長は、井上精華、  
平田木津両町長とともに、  
桜、北山杉(京都府の木)  
などを植樹しました。

いよいよ関西文化学術研  
究都市構想実現の幕あけで  
学研都市構想の進  
行に合わせ、五十七年に三  
つような小都市」と二つの準

町(田辺・精華・木津)行  
政連絡会がスタート。  
三町がそれぞれに持ち味  
を発揮しながら新しいまち  
づくりを目指しています。

学研都市は、京都、大  
阪、奈良にまたがる京阪奈  
丘陵一万余七千のうちに、二  
千五百を開設し、九つの  
クラスター(ふどうの房の  
指導センターが着工されて

の農地や緑地をできるだけ  
残し、学術研究機関を中心  
に、住宅、公園などが結び  
ついた二十万人のニュータ  
ウンを目指すものです。

すでに今年一月に本町で  
同志社大学田辺学舎が、二  
月には精華町で府花き総合  
指導センターが着工されて

府田辺地方振興局は、八  
幡市および級喜郡内に居住  
する満二十歳以上の方を対  
象に府施設見学会を開催し  
ます。

同見学会は、府民のみな  
さんに府の施設や事業を見  
学していただき、府政への  
理解と関心を高め、府民参  
加の府政を推進しようとし  
るもの。

ぜひ、あなたもこの機会  
に

に参加してみたいかがで  
すか。  
見学会の日時、内容は次  
のとおりです。  
日時十一月二十日(水)  
見学先府立城陽身体障  
害者訓練校・府立山城総合  
運動公園・府立山城郷土資  
料館・府山城園芸研究所  
募集人員九十名  
申込方法「ハガキ」に  
住所、氏名、年齢、性別、  
職業、電話番号を明記のう  
え、府田辺地方振興局(田  
辺町田辺田一)へ申し込  
んでください。

申込期限十一月一日  
(金)から十日(日)まで  
(当日の消印有効)  
決定方法申し込み者多  
数の場合は、抽選で九十名  
を決定し結果を各人あて通  
知します。  
参加料無料  
くわしくは府田辺地方振  
興局総務課(☎二一〇一七  
三)へお問い合わせくださ  
い。

## 就学時健診はじまる

来春小学校  
入学予定者  
各校区で健康診断

町教委

町教育委員会は、来春四  
月に町内の小学校に入学す  
る子どもたちの健康診断を  
次のおり行います。

該当のお子さんをお持ち  
の保護者の方は適正な就学  
をさせるため、この健康診  
断を受けさせてください。

【対象者】五十四年四月  
二日から五十五年四月一日  
に生まれ、町内に在住  
する子ども。

【目的】就学予定者の心  
身の状況は把握して、保健  
上必要な助言と就学に関し

指導を行います。

【保護者への通知】十月  
一日現在、町内に在住され  
ている方には町教委より通  
知します。ただし、次の方  
は町教委学校教育課(☎二  
一五五二)へ連絡してく  
ださい。

○十月一日現在、町内に  
住所を有する方で通知もれ  
た方

の方

○十月一日以降、田辺町  
に転入された方(前住所地  
で受診済の方も含む)、お  
よび町内で転居され校区が  
変更になった方

日時、場所は次のとおり  
です。あなたの校区の学校  
で受診してください。

◆大任小学校十一月十  
三日(午後一時三十分)◆  
田辺小学校十一月二十二  
日(午後一時)◆草内小学  
校十一月十九日(午後一  
時)◆三山木小学校十一  
月十五日(午後一時三十分)  
◆普賢寺小学校十一月六  
日(午後二時)◆田辺東小  
学校十一月十九日(午後  
一時三十分)◆松井ヶ丘小  
学校十一月十四日(午後  
一時三十分)◆新小学校二  
十一月十五日(午後一時)  
◆桃園小学校十一月二十  
八日(午後一時二十分)

府田辺地方振興局は、八  
幡市および級喜郡内に居住  
する満二十歳以上の方を対  
象に府施設見学会を開催し  
ます。

同見学会は、府民のみな  
さんに府の施設や事業を見  
学していただき、府政への  
理解と関心を高め、府民参  
加の府政を推進しようとし  
るもの。

ぜひ、あなたもこの機会  
に

に参加してみたいかがで  
すか。  
見学会の日時、内容は次  
のとおりです。  
日時十一月二十日(水)  
見学先府立城陽身体障  
害者訓練校・府立山城総合  
運動公園・府立山城郷土資  
料館・府山城園芸研究所  
募集人員九十名  
申込方法「ハガキ」に  
住所、氏名、年齢、性別、  
職業、電話番号を明記のう  
え、府田辺地方振興局(田  
辺町田辺田一)へ申し込  
んでください。

申込期限十一月一日  
(金)から十日(日)まで  
(当日の消印有効)  
決定方法申し込み者多  
数の場合は、抽選で九十名  
を決定し結果を各人あて通  
知します。  
参加料無料  
くわしくは府田辺地方振  
興局総務課(☎二一〇一七  
三)へお問い合わせくださ  
い。

## 選挙の文を募

あなたのご意見・ご感想を  
11月30日までに府選管委へ

今年、国民が初めて国  
政に参加するようになって  
から九十五周年、二十五歳  
以上の男子による普通選挙  
ができて六十周年、婦人が  
選挙に参加して四十周年に  
あたる意義深い年です。

そこで、国民参政九十五  
周年・普通選挙九十五  
周年記念会では、

明るくきれいな選挙に役立  
てるため、選挙についての  
記念作文を次のとおり募集  
します。みなさんふるって  
応募ください。

▼テーマ 次のテーマの  
中から一題を選んでくださ  
い。

(1)参政権の拡張の歩みに  
ついて  
(2)政治参加としての選挙  
の意義  
(3)初めて選挙権を行使し  
た感想  
(4)明るい選挙を実現する  
ために  
(5)投票率低下の解決策  
について

▼応募枚数 四百字原稿  
用紙六枚以上十枚以内  
▼申込締切 十一月三十  
日(当日の消印有効)  
▼送り先 千六二〇一〇  
三京都市上京区下立売通新  
町西入敷ノ内町 京都府選  
挙管理委員会

くわしくは、府選挙管理  
委員会(☎〇七五十一)へ

六十一年一月一日から改正  
国籍法が施行され、一定の  
条件を備えている外国人の  
方は、法務大臣へ届け出る  
ことにより日本の国籍を  
取得できるようになりました。

この届出により国籍を取  
得できる条件は次のとおり  
です。

①四十年一月一日から五  
十九年十二月三十一日まで  
町西入敷ノ内町 京都府選  
挙管理委員会

②日本国民であったこと  
がない方

③出生の時に母が日本国  
民であった方

ただし、同法施行前に日  
本人母から生まれた子の国籍  
取得の届出は、特に同法

改正されています

国籍法 父母両系主義の採用など

この届出をされる方は早  
目に法務局、または町民  
生部住民課(☎三一一二二  
一)へご相談ください。

(敬称略)

測量 調査 計画 設計 登記

株式会社 牧草コンサルタンツ

(旧称 牧草測量)

田辺町東・法務局前

☎07746-2-4611(代)





15年間の教育長生活に別れを告げ、その労苦に対し女子職員から花束が...

町環境衛生センター甘雨  
備園では、現在日量約三十  
五リットルを毎日処理して  
います。  
ごみの量は、人口の増加  
とともに年々増え続けてい  
ます。  
また、日常生活から排出  
する分別収集方式を昨年十  
月から実施し、ちょうど一  
年がたちました。  
この分別の方法は、①燃  
えるごみ②ビン・ガラス類  
③金属類④埋立てごみ⑤粗  
大ごみと五種類に分け収集  
をしています。  
中でも②のビン・ガラス  
類は金属回収業者に売却  
し、これらはごみとしてで  
はなく資源として再利用さ  
れています。  
「分ければ資源、混ぜれ  
ばごみ」といわれるように  
分別収集をするまでは燃え  
るごみ以外はすべて埋立て  
ていたものが、ビン・ガラ  
ス類、金属類および粗大ご  
みのうち金属製品は、資源  
としてリサイクルされ再び  
新しい製品となって生まれ  
変わっているのです。  
今後ともビン・ガラス  
類、金属類の再資源化と埋  
立地の延命のため、なおい  
つそうのみなさんご協力  
をお願いします。  
※ビン・ガラス類の資源  
化のため、特に次のものは  
埋立てごみとして出すよう  
ご注意ください。  
▽陶磁器、石類(茶わ  
ん、つば、石、コンクリ  
ー、こぼれどろ)  
◎町環境衛生センター甘  
雨備園(番一四三三八)  
◎町民生部環境課(番三  
一三二二)



### 分ければ資源、混ぜればごみ

町環境衛生センター甘雨  
備園では、現在日量約三十  
五リットルを毎日処理して  
います。  
ごみの量は、人口の増加  
とともに年々増え続けてい  
ます。  
また、日常生活から排出  
する分別収集方式を昨年十  
月から実施し、ちょうど一  
年がたちました。  
この分別の方法は、①燃  
えるごみ②ビン・ガラス類  
③金属類④埋立てごみ⑤粗  
大ごみと五種類に分け収集  
をしています。  
中でも②のビン・ガラス  
類は金属回収業者に売却  
し、これらはごみとしてで  
はなく資源として再利用さ  
れています。  
「分ければ資源、混ぜれ  
ばごみ」といわれるように  
分別収集をするまでは燃え  
るごみ以外はすべて埋立て  
ていたものが、ビン・ガラ  
ス類、金属類および粗大ご  
みのうち金属製品は、資源  
としてリサイクルされ再び  
新しい製品となって生まれ  
変わっているのです。  
今後ともビン・ガラス  
類、金属類の再資源化と埋  
立地の延命のため、なおい  
つそうのみなさんご協力  
をお願いします。  
※ビン・ガラス類の資源  
化のため、特に次のものは  
埋立てごみとして出すよう  
ご注意ください。  
▽陶磁器、石類(茶わ  
ん、つば、石、コンクリ  
ー、こぼれどろ)  
◎町環境衛生センター甘  
雨備園(番一四三三八)  
◎町民生部環境課(番三  
一三二二)

### 輝かしい功績を多数残し 簀下教育長が勇退

#### 九月三十日付で退職した 簀下教育長(左)の退任式が同日午後、中央公民館

九月三十日付で退職した  
簀下教育長(左)の退任式が同日午後、中央公民館  
で、十五年にわたる教  
育長生活に別れを告げまし  
た。  
退任式では、教育関係者  
ら約七十人が見守る中、田  
宮宏悦教育委員長が長年の  
労をねぎらったあと、簀下  
教育長は、「幼、小、中の  
一貫教育を柱に教育行政を  
進めてきたが、教育現場の  
理解と協力を得て定着させ  
ることができうれしく思っ  
ています。また、社会教育  
関係団体の運営は素晴  
しいものがありました。今

後町のためになる仕事が  
あれば喜んでお引き受けし  
ます」とあいさつ。  
このあと女子職員が花束  
を贈ると大きな拍手がおこ  
り、出席者の中には涙ぐむ  
姿も見られました。  
簀下教育長は、宇治中学  
を退職したあと、昭和四十  
五年十月から町教育長に就  
任。  
三十九年間教壇に立った  
経験を生かし、進む都市化  
に対応して一小学校区に一  
公立幼稚園の設置とあわせ  
て二年保育制を実現。  
また、山城地方のトップ  
を切って言語障害児教室の

### 悩みごとなどお気軽に 税金なんでも相談室へ

十一月十一日から十七日 大切な財源となっていま  
までは「税金を知る週間」で  
す。  
このように、私たちの生  
活に深いつながりをもつて  
いる税金について、その仕  
組みや使い道などを正し  
く、理解していただくため  
全国的に「税金を知る週間」  
が設けられています。  
今年も、この週行事の一  
つとして、町は宇治税務  
署、府田辺地方振興局、税  
理士会と共同で次のとおり  
「税金なんでも相談室」を  
お気軽に相談してください。

### 水取地区の地籍調査

#### 1日から20日まで 成果を閲覧できます

開設や幼稚園での障害児教  
育を実施しました。  
これらの功績が認められ  
て、五十九年三月には町の  
自治功労者表彰を、また今  
春の叙勲では勲五等双光旭  
章を受章しました。  
地籍調査を行ったあとで

未確認のために生ずる異議 調査室(町役場北別館。た  
の申し立てや裁判などのト  
ラブルがしばしばあります  
が、すでに登記所に登記済  
みになっている成果を變更  
することは、大変困難なこ  
とです。  
【閲覧に供する小字】清  
水、御家、平作、鏑、浄  
を園、地蔵、藤、医王、門田、  
の確認をしてください。  
誤りがある場合、同時に  
異議修正の申し立てができ  
ます。日程などは次のとお  
りです。  
【閲覧期間】十一月一日  
(金)から二十日(水)ま  
で(時間はいずれも午前九  
時から午後四時三十分)  
※土、日曜・祝日実施。  
調査室(番三一三二二)  
【場所】町産業部地籍  
へお問い合わせください。

象が生じやすく、職場での人権尊重の確保  
とともに差別のない公正な採用の確保を果  
現するため職場における啓発が重要です。  
④公正な採用の確保は、採用の決定権を  
有する事業主に対する啓発を一層推進しな  
ければなりません。業態ごとに所管する  
行政機関が異なり、また人権問題や社会  
教育などのかかわりもあることから、い  
ろいろのレベルで行政機関が関与する場  
合があります。このため、これらがある機  
連携をとり、啓発指導が行われるよう十分  
配慮しなければなりません。  
⑤職場において啓発を推進していく際の  
指導者について、その養成を今後とも進め  
ていくとともに、資質の向上に努めなけれ  
ばなりません。そして、これらの指導者が  
リーダーとなってそれぞれの職場におい  
て、独自の自主的な啓発活動が進められる  
ようにする必要があります。  
⑥また、事業主団体や労働団体組織とし  
てこの問題の理解を深めるための自己研  
修や個々の構成員に対する指導などの自主的  
な活動を促進することが望ましいと言えま  
す。

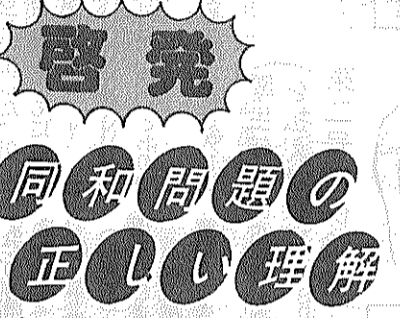

### 啓発の具体的方法について

前回、前々回と、啓発の具体的方法の説  
明として、(一)学校における啓発、(二)  
地域における啓発を述べました。今回は、  
の(三)職場における啓発、(四)行  
政機関における啓発について述べ、具体的  
方法の項をしめくりたいと思います。  
(三)職場における啓発  
「地名総鑑」の購入事件などにみられる  
ように、従業員の採用選考に際して差別事  
な活動を促進することが望ましいと言えま  
す。

【開覧に供する小字】清  
水、御家、平作、鏑、浄  
を園、地蔵、藤、医王、門田、  
の確認をしてください。  
誤りがある場合、同時に  
異議修正の申し立てができ  
ます。日程などは次のとお  
りです。  
【閲覧期間】十一月一日  
(金)から二十日(水)ま  
で(時間はいずれも午前九  
時から午後四時三十分)  
※土、日曜・祝日実施。  
調査室(番三一三二二)  
【場所】町産業部地籍  
へお問い合わせください。

【開覧に供する小字】清  
水、御家、平作、鏑、浄  
を園、地蔵、藤、医王、門田、  
の確認をしてください。  
誤りがある場合、同時に  
異議修正の申し立てができ  
ます。日程などは次のとお  
りです。  
【閲覧期間】十一月一日  
(金)から二十日(水)ま  
で(時間はいずれも午前九  
時から午後四時三十分)  
※土、日曜・祝日実施。  
調査室(番三一三二二)  
【場所】町産業部地籍  
へお問い合わせください。

**七五三**  
お宮詣り  
のお写真は  
当スタジオへ  
田辺富士写真店  
近鉄新田辺駅東住宅地北東角  
TEL 2-3062

安心して任せる  
**近代グループ**  
近代警備保障(株)  
近代ビル管理(株)  
近代通信システム(株)  
近代サービス(株)  
田辺 5-0301  
本社 06-353-0301

改増築110番  
あなたの住まい  
のご相談は  
**田辺改増センター**  
田辺町 山本  
3-5654

コンピューターシス  
テムにより決算処理  
相続税・贈与税・青色  
申告・法人税申告の  
相談及び行政相談  
的確な羅針盤で  
企業の繁栄  
草内南垣内45-5  
岡井宇一 税務士事務所  
TEL 2-0251(代)

この町で味と服でチャレンジ  
炭焼ステーキ  
TEL 2-9706  
TOTAL FASHION  
MEN'S SHOP  
Hottori  
TEL 2-2117  
DRIP COFFEE  
HOKAGE  
TEL 2-9822  
4ツ葉グループ  
田辺町西住宅  
近鉄新田辺駅西側北へ500m







# おくさん

みなみみこ



町民歩こう会  
日時 十一月十七日  
集合 午前八時十分  
京都信用金庫田辺支店前

町民歩こう会  
日時 十一月十七日  
集合 午前八時十分  
京都信用金庫田辺支店前

町民歩こう会  
日時 十一月十七日  
集合 午前八時十分  
京都信用金庫田辺支店前

町民歩こう会  
日時 十一月十七日  
集合 午前八時十分  
京都信用金庫田辺支店前

町民歩こう会  
日時 十一月十七日  
集合 午前八時十分  
京都信用金庫田辺支店前

町民歩こう会  
日時 十一月十七日  
集合 午前八時十分  
京都信用金庫田辺支店前

町民歩こう会  
日時 十一月十七日  
集合 午前八時十分  
京都信用金庫田辺支店前

町民歩こう会  
日時 十一月十七日  
集合 午前八時十分  
京都信用金庫田辺支店前

町民歩こう会  
日時 十一月十七日  
集合 午前八時十分  
京都信用金庫田辺支店前

町民歩こう会  
日時 十一月十七日  
集合 午前八時十分  
京都信用金庫田辺支店前

## 悪質業者にご用心

### 消火器の訪問販売

「消防署から来た」と、消防職員らしき服装で強制的に売る者、「消防法令が改正された」から「一般家庭にも設置義務が課せられる」と巧妙な口で販売する業者が増えています。

消火器を設置し、点検することは非常に望ましいことですが、法律上、消火器を備える義務はありません。また、消防機関は原則として消火器の販売や点検を行っていません。

このような訪問販売が、このように購入する前に町消防本部(☎三三一一三五)に問い合わせをし確認してください。

17日に田辺中学と中央公民館で開催  
町子どもまつり  
町内の子ともたちが一堂に集い、遊びを通して交流を深めようとする「町子どもまつり」(町青少年をまもる会・町教委主催)が次のとおり開かれます。

日時 十一月十七日(日) 午前九時から  
場所 中央公民館および田辺中学校  
くわしくは、町教委事務局

町社会体育協会は、スポーツを通して町民相互の親睦を深め、健康の増進をはかろうと、町民歩こう会など三大会を次のとおり行います。

参加資格は、いずれも町内に在住または通勤する方です。申し込みは町教育委員会内社会体育協会へ。

町民歩こう会  
日時 十一月十七日  
集合 午前八時十分  
京都信用金庫田辺支店前

参加協 歩こう会など3大会

参加協 歩こう会など3大会

参加協 歩こう会など3大会

町民歩こう会  
日時 十一月十七日  
集合 午前八時十分  
京都信用金庫田辺支店前

町民歩こう会  
日時 十一月十七日  
集合 午前八時十分  
京都信用金庫田辺支店前

町民歩こう会  
日時 十一月十七日  
集合 午前八時十分  
京都信用金庫田辺支店前

町民歩こう会  
日時 十一月十七日  
集合 午前八時十分  
京都信用金庫田辺支店前

町民歩こう会  
日時 十一月十七日  
集合 午前八時十分  
京都信用金庫田辺支店前

町民歩こう会  
日時 十一月十七日  
集合 午前八時十分  
京都信用金庫田辺支店前

町民歩こう会  
日時 十一月十七日  
集合 午前八時十分  
京都信用金庫田辺支店前

## 第六回町民武道大会

日時 十二月一日(日) 午前九時から  
場所 培長中学の体育館と柔道場

競技種目 男子、女子 それぞれのシングルとダブルスおよび混合ダブルス

参加費 シングル 二百円、ダブルス 二百円

申込締切 十一月十六日(土) 正午まで

申し込みは、体育事務局(☎二二五五二)へお問い合わせください。

町民歩こう会  
日時 十一月十七日  
集合 午前八時十分  
京都信用金庫田辺支店前

町民歩こう会  
日時 十一月十七日  
集合 午前八時十分  
京都信用金庫田辺支店前

町民歩こう会  
日時 十一月十七日  
集合 午前八時十分  
京都信用金庫田辺支店前

町民歩こう会  
日時 十一月十七日  
集合 午前八時十分  
京都信用金庫田辺支店前

町民歩こう会  
日時 十一月十七日  
集合 午前八時十分  
京都信用金庫田辺支店前

町民歩こう会  
日時 十一月十七日  
集合 午前八時十分  
京都信用金庫田辺支店前

## 地域ぐるみで 青少年の健全育成を

### シリーズ〈3〉

#### 二田辺町青少年をまもる会とは?

《活動の重点目標と事業》  
今回は、本会活動の重点目標と事業について紹介いたします。

◎活動の重点目標  
一、青少年健全育成事業を推進する。  
二、子どもたち自身で進める子ども活動の推進をはかる。  
三、子どもたちの健全でたくましい身心の発達を促す事業の推進をはかる。  
四、青年活動を理解し、支援する活動の推進をはかる。

以上の活動目標のもとに、本会は大きく分けて、次の三つの分野にわたる事業を実施しています。

◎事業  
一、本会組織の確立と青少年を育

成指導を進めるリーダーとしての資質の向上をはかるために、支部懇談会、指導員研修会などの実施。

二、子どもたち自身が、自ら子ども活動を進める力を高めるために、子どもたち自身が学ぶジュニアリーダー研修会の実施。

三、子どもたちのたくましい身心の発達を促し、子どもたちの仲間づくりを進めるために、春、夏、冬、の長期休暇に「早起き運動」、球技大会、子どもまつりなどの実施。

このように本会は、将来に力強く生きぬくことのできる青少年育成のために、数々の事業を実施しています。

以上、三回にわたって本会の概要についてお伝えしました。次回からは子ども活動をご紹介します。

## 発表者を募集中

### 綴喜少年の主張大会

綴喜地区青少年問題連絡 発表者を次のとおり募集し協議会は、子どもたちの健 ています。ふるって応募し金育成に役立てよう、第 てください。

二回綴喜少年の主張大会を 町在住の小、中学生

午後一時三十分から町中央 公民館で開きます。

協議会では、主張大会の (地域子ども会のこと、学局(☎二二五五二)へ

紙三、四枚

▽応募先 住所、氏名、生年月日、学校名、学年、電話を明記のうえ、町教育委員会事務局へ

▽応募締切 十二月十日(火)まで

くわしくは、町教委事務局



熱心に討論するジュニアリーダーたち

民間車検工場

自動車工業

田辺町関屋46-1  
☎(2)2179

近畿量協同組合 加盟店  
全日本化学量協会

カーテン・カーペット施工

茂たみ店

TEL ②-0301(本店)  
②-3149(支店)

宅地建物取引業

分譲住宅

地元業者

南都住建

同志社校門入口  
☎3-3536代

青色申告・記帳代行から税務経営相談・土地譲渡申告・相続税対策・CPA監査まで

株式会社 タクタビジネスセンター(TBC)

田村公認会計士事務所

田辺町東 ☎2-5656代  
(法務局南クリーム色の3階建)

私たちTBCは京都・田辺・山城をネットして情報を提供しています。

(京都) 下京区六条油小路東275-2  
(山城) 相楽郡山城町上狛

信頼の心を21世紀へ

ワープロサービス  
O A 機器  
法 令 用 紙  
文具・事務用品・スチール家具

大栄

近鉄新田辺駅前  
☎2-9473  
・3-3091

ワープロ(文章作成)サービス致します。

「大吉日」と

私共は信じております

緑の中心

TEL



3千人がスポーツの秋満喫

第21回町民体育大会

走れ 飛べ 明日へはばたけ

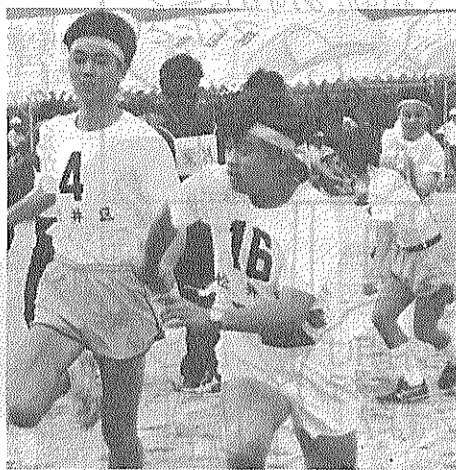

「よし、俺にまかせろ」とチーム優勝をめざす地区代表の選手たち

「走れ飛べ、明日へはばたけ」をスローガンに、前日の激しい雨でグラウンドに、十月六日、田辺木津川...

種目別優勝者 (敬称略) 【男子】▼六十歳以上小学生...

開会式では、総合でV6の東区から優勝杯が返還される...

隼人舞 華やかに奉納 社、月詠神社で古式ゆかしが勇壮な舞を披露しました。

11月23日に農業祭 緑化木販売や品評会など 健康とみどりの秋を祝う...

隼人舞 華やかに奉納 (continued) 舞人は、地元中学生が三年交代で、演じており、今年夏休みに特訓を受けた...

戦没者追悼式 11月8日に中公で 町は、さきの大会で亡くなった数多くの戦没者に対し、四万五千町民とともに...

Table with 5 columns: 品目 (Item), 規格 (Specification), 単位 (Unit), 10月 (October), 9月 (September). Lists various household goods and their prices.

インテリア高雄 家具・カーテン・カーペットなど。TEL: 25-0321

小西秀芳堂 創業75年 軸物表装 額装 田辺町本町 TEL: 20159

インテリア 店舗装飾 クロス貼 カーテン カーペット 床材一式施工。TEL: 33099

竹村印判店 表紙印刷 ゴム印 実認印。田辺町役場前 TEL: 21427

田辺町農協 美味しいお米は 田辺町支所 (2) 0116 大住支所 (2) 0156 草内支所 (2) 0056 三木支所 (2) 0067



# 田辺の近代史寸景 ⑦

## ナシとミカン

今ごろになってこの雨が、美濃の圃のナシが通山城地方のナシとミカンしているのと知ったので、の元祖が田辺だといってそこらナシの苗木四十人も人はすぐに信じないかも知れない。

近代誌の資料調査で古書漁りをして、今郊に広まり、城陽は寺田までナシの発祥は城陽の富野あたりかと思つて、たが、次のようなことを知った。

江戸期の文政十二年(一八一七)十一月、田辺新田の小西久兵衛(現当主小西啓三)なる人が毎年雨期にべりなので冠水で米の収穫ができない。そこで出水期前に収穫できるものはないかと考へていた

江戸期の文政十二年(一八一七)十一月、田辺新田の小西久兵衛(現当主小西啓三)なる人が毎年雨期にべりなので冠水で米の収穫ができない。そこで出水期前に収穫できるものはないかと考へていた



木津川左岸堤防より「浜新田」を望む

江戸期の文政十二年(一八一七)十一月、田辺新田の小西久兵衛(現当主小西啓三)なる人が毎年雨期にべりなので冠水で米の収穫ができない。そこで出水期前に収穫できるものはないかと考へていた

# 町敬老会に1700人出席

## お年寄りに感謝を込め 浪曲など多彩な催し

長い間、社会に貢献してこられたお年寄りのみなさんに敬意を表し、歌や浪曲で楽しい一日を過ごして



みなさんお元気でいてください

原田町長は「今日ある田辺は、みなさんがその基礎を作っていたのだとおかげ。学研都市などに移りゆく田辺町をこれからも長生きさせて見守って欲しい」とあいさつ。

「みどり池」で老人釣り大会 60歳以上の方対象に 町老連釣クラブ(上村竹次郎会長)は十一月十日(日)午前九時からみどり池(三山木)で老人釣り大会を開催。

# ポケットカメラ ありました

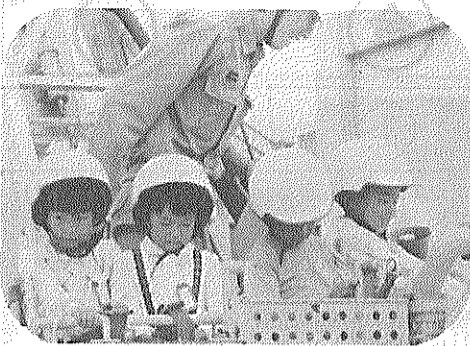

1年生児童117人が ハシゴ車に試乗 大住小学校で写真会 絵を描くことを通して消防車のしくみや働きを理解しようと、職員の話熱心に聞く子どもたち。試乗体験では高い所がちよっぴり苦手とみんな緊張した表情。(10月11日)

混合で田辺町が優勝 綴喜郡老人クラブ連の ゲートボール大会 秋晴れのもと田辺公園で、綴喜3町の代表選手63人があざやかなスティック扱いを披露。各町の名譽をかけ、白熱したゲームを展開するお年寄りたち。(9月30日)

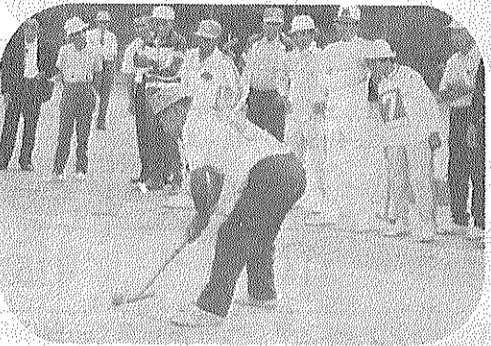

打田地区で ほ場整備の起工式 田も畑も心も開く新農構 農業経営基盤の安定を図ろうと、普賢寺地域4集落を対象に新農業構造改善事業が今年から着手。農家のみなさんにとっては、長年の悲願がかなない感慨もひとしお。(10月12日)

児童陸上運動交歓記録会 木津川運動公園で 日ごろの成果を披露 京都国体を控えスポーツ熱が高まる中、小学6年生1015人が記録を伸ばそうと14種目にチャレンジ。ハードルを飛び越える姿に大会新記録を目指す意気込みが。(10月16日)

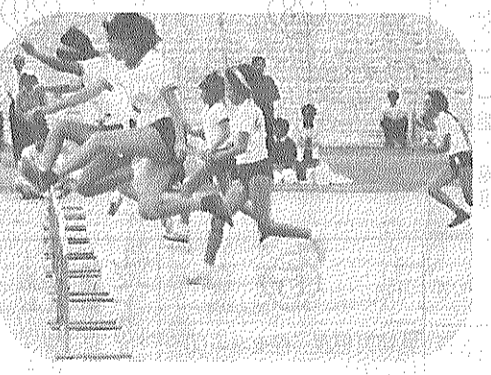

京都会館で 都市緑化の集い 緑の効用を訴え 「都市に緑と公園を」をテーマに列島各地で都市緑化運動が展開。原田町長も「わが町の緑化推進」と題し講演するなど多角的な緑の町づくりに関心と呼ぶ。(10月14日)

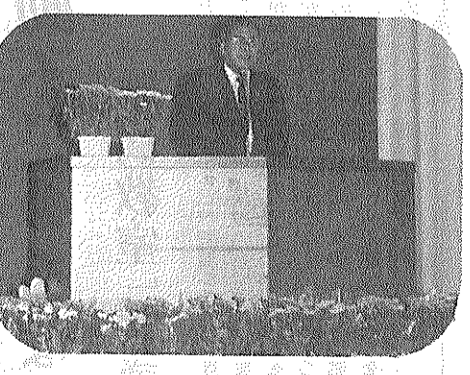

**集中車検システム**  
ガソリン灯油・軽油  
事故車急援・車検  
板金・塗装

株式会社 **田辺自動車**

田辺町多々羅  
2-0201(代)  
2-0382

宇治茶 宇治茶 宇治茶

小林祥玉園

田辺町草内  
電話二一〇二二六

宇治茶 純正宇治茶

舞妓の茶

田辺町普賢寺  
TEL(2)0256(代)

茶問屋 今村芳翠園

田辺町田辺  
田辺二一〇〇一八

**田辺金融会**

京都銀行田辺支店  
京都銀行大住支店  
京都信用金庫田辺支店  
京都信用金庫三山木支店  
京都相互銀行田辺支店  
南都銀行田辺支店  
南都信用金庫田辺支店  
南都信用金庫大住支店  
京都中央信用金庫田辺支店



# 町政カレンダー

## NOVEMBER 11

日 月 火 水 木 金 土

<p>町は、毎月第四土曜日に 行っている町運動公園の抽 選日を十一月および十二月 に限り次のとおり変更しま す。</p> <p>十二月使用分について は、十一月二十一日(金) 一月使用分については十二 月二十一日(土)とし、抽 選はいつも午前九時から 町役場第一会議室で行いま す。</p> <p>また、各公園とも年末の 十二月二十三日(月)から 六十二年一月五日(日)ま では使用中止(ナイター使 用は十一月三十日まで)と します。</p> <p>ただし、田辺公園の有料 施設については冬期グラ ンの維持管理ならびに施設 の補修のため十二月二十 三日(月)から六十二年三 月三十一日(月)までは使用 を中止します。</p> <p>くわしくは町建設部都市 計画課(☎三二二二二二二) へお問い合わせください。</p>		<p><b>抽選日変更と 冬期使用中止</b> =町運動公園=</p>		<p>① インフルエンザ(田辺東小 大住幼13:30~14:30)二 満3歳以上保、幼、小、中 在籍者・ハンドボール教室 (田辺中19:30~21:00) ※麻薬・覚せい剤禍撲滅運 動=11月30日まで</p>	<p>② 第20回町民文化祭(☎17: 00~21:30) =前夜祭</p>							
<p>③ 文化の日 休日応急診療所開設(受付 8:30~14:30) 第20回町民文化祭(☎9: 00~21:00) =催物・展示 菊花展(☎9:00~) =4 日まで</p>	<p>④ 振替休日 休日応急診療所開設(受付 8:30~14:30)・第20回 町民文化祭(☎9:00~13: 00)・第11回文化講演会 (☎10:00~11:00) =青 春とは…(上岡竜太郎氏)</p>	<p>⑤ 成人健康相談(保セ9:00 ~11:00)・インフルエン ザ(大住小13:30~14:30) =同・心相(福祉センター 13:30~16:00)・結相(福 祉センター13:30~16: 00)</p>	<p>⑥ インフルエンザ(桃園小13: 30~14:30) =同 書教(☎9:30~11:30)</p>	<p>⑦ 乳幼児相談(保セ9:00~ 11:00) インフルエンザ(松井ヶ丘 小、大住中13:30~14:30) =同</p>	<p>⑧ インフルエンザ(三山木小 大住幼13:30~14:30) = 同・ハンドボール教室(田 辺中19:30~21:30)・町 戦没者追悼式(☎11:00~)</p>	<p>⑨ ▷…表の見方…◁ 心相=心配ごと相談 結相=結婚相談 書教=書道教室 茶教=茶道教室 老相=老人健康相談</p>						
<p>⑩ 休日応急診療所開設(受付 8:30~14:30) 国体へはばたく町民ショウ キング大会(田辺公園野球場 集合9:30~)</p>	<p>⑪ 成人健康相談(保セ9:00 ~11:00) 三種混合(保セ13:30~14: 30) =生後24カ月~48カ 月の幼児 巡回心配ごと相談(三山木 農協13:00~16:00)</p>	<p>⑫ 3カ月児健診(保セ13:00 ~14:00) =60年7月生 高齢者人材養成講座(☎9: 30~11:30) 茶教(☎12:30~15:30) 結相(福祉センター13:30 ~16:00)</p>	<p>⑬ インフルエンザ(普賢寺小 培良中13:30~14:30) = 同 書教(☎9:30~11:30) 料教(☎10:00~14:00)</p>	<p>⑭ インフルエンザ(田辺小13: 30~14:30) =同</p>	<p>⑮ 献血(田辺保健所10:30~ 12:00、同志社学園橋13: 30~15:30) 税金なんでも相談室(町役 場第1会議室10:00~12: 00、13:00~16:00)</p>	<p>⑯ 休日応急診療所開設(受付 8:30~14:30) 町民歩こう会(新田辺京信 前集合8:10~) =追分~ 牛尾観音~石山寺 子どもまつり(田辺中9: 00~15:30)</p>	<p>⑰ 成人健康相談(保セ9:00 ~11:00) 母教(保セ9:30~12:00) =後期 三種混合(保セ13:30~14: 30) =同</p>	<p>⑱ 1歳6カ月児健診(保セ13: 00~14:00) =59年4月 生 結相(福祉センター13:30 ~16:00)</p>	<p>⑳ インフルエンザ(薪小13: 30~14:30) =同 書教(☎9:30~11:30) 心相(福祉センター13:30 ~16:00)</p>	<p>㉑ インフルエンザ(保セ13: 30~14:30) =同、田辺中 学生・3歳3カ月児健診 (田辺保健所13:00~14: 00) =57年8月生・老相 (常盤苑13:30~)・社会 保険事務相談(農協本所13: 30~)</p>	<p>㉒ 9カ月児発達相談(保セ9: 30~11:00、13:00~14: 30) =60年1月生</p>	<p>㉓ 勤労感謝の日 休日応急診療所開設(受付 8:30~14:30) 町民絵画展(☎9:00~17: 00) =12月1日まで</p>
<p>㉔ 休日応急診療所開設(受付 8:30~14:30) 町民パドミントン大会(大 住中8:30~) 消防団防火パレード(町内 全域8:30~10:30)</p>	<p>㉕ 成人健康相談(保セ9:00 ~11:00) ポリオ(保セ13:30~14: 30) =59年5月31日以前の 出生者で48カ月未満の幼児</p>	<p>㉖ 3カ月児健診(保セ13:00 ~14:00) =60年7月生 茶教(☎12:30~15:30) ※秋の全国火災予防運動 12月2日まで</p>	<p>㉗ ポリオ(保セ13:30~14: 30) =59年6月1日~12月 31日出生の乳幼児・離乳食 実習(☎13:15~15:30) 年末調整説明会(農協本所 13:30~)・書教(☎9: 30~11:30)</p>	<p>㉘ ポリオ(保セ13:30~14: 30) =60年1月1日~8月 24日出生の乳児</p>	<p>㉙ 休日応急診療所開設(受付 8:30~14:30) 町民武道大会(培良中9: 00~) =空手、剣道、柔道</p>	<p>㉚ 成人健康相談(保セ9:00 ~11:00) 三種混合(保セ13:30~14: 30) =同</p>	<p>㉛ 結相(福祉センター13:30 ~16:00)</p>	<p>㉜ 書教(☎9:30~11:30)</p>	<p>㉝ 乳幼児相談(保セ9:00~ 11:00) 心相(福祉センター13:30 ~16:00)</p>	<p>㉞ ▷…表の見方…◁ 料教=料理教室 母教=母親教室 保セ=保健センター (☎3-2662) ☎=田辺中央公民館 (☎2-2552)</p>		

<p>12/① 休日応急診療所開設(受付 8:30~14:30) 町民武道大会(培良中9: 00~) =空手、剣道、柔道</p>	<p>② 成人健康相談(保セ9:00 ~11:00) 三種混合(保セ13:30~14: 30) =同</p>	<p>③ 結相(福祉センター13:30 ~16:00)</p>	<p>④ 書教(☎9:30~11:30)</p>	<p>⑤ 乳幼児相談(保セ9:00~ 11:00) 心相(福祉センター13:30 ~16:00)</p>
--	--	---	------------------------------	--

### 運動不足のあなた!

### 「肥満教室」受講生を募集

肥満は健康の大敵。成人の肥満傾向をみるに十分注意し、太りすぎを防止するために少し役立つよう、女子は五つ以上の肥満者二十数人以上もみられるなど、エネルギーのとりすぎと運動不足で、肥満が増加しています。

そこで、肥満を正しく理解し、普段の食生活や運動に十分注意し、太りすぎを防止するために少し役立つよう、女子は五つ以上の肥満者二十数人以上もみられるなど、エネルギーのとりすぎと運動不足で、肥満が増加しています。

「肥満教室」(基礎コース)を第二回十一月十五日(金)「肥満についての講演」を開催します。

### ポリオ生ワクチン投与実施

保せて25・27・28日に

町は予防接種法にもとづいて、ポリオ(小児マヒ)生ワクチンの投与を行ないます。(日程・対象者は町政カレンダー参照)

①予診票級の注意をよく読んで、体温を体温計で午前、午後の二回必ず計り、全項目を記入し、押印のうえ当日、会場に持参してください。

②母子手帳を必ず持参してください。

③必ず、保護者が同行してください。

④次のときは投与を受けられません。①の熱がある方、②衰弱したり胃腸が悪い方、③栄養障害のひどい方、④心臓血管系、腎臓、肝臓、糖(午前9時~11時30分)健康、かつけなどの病気を患っている方、⑤アレルギーやケイレン体質の方(三種混合(午後1時30分~4時))

移動図書館(かんなび号)巡回日程表

地区名	駐車時間	巡回日
山西	1:30~2:20	5・19
宮ノ口	2:40~3:30	
山本	3:50~4:40	
新興戸	1:30~2:20	12・26
新草内	2:40~3:30	
飯岡	3:50~4:40	
東住宅	2:40~3:30	6・20
東	3:50~4:40	
薪	1:30~2:20	13・27
大住ヶ丘3丁目	2:40~3:40	
大住ヶ丘3丁目	1:30~2:20	7・21
西八・東林	2:40~3:30	
松井	3:50~4:40	
府當田辺団地	1:30~3:00	14・28
室町	3:20~4:10	
松井ヶ丘	1:30~2:40	9・22
健康ヶ丘	3:00~3:40	
健康村	4:00~4:40	16・30
多々羅	1:20~2:00	
天王	2:20~3:00	
高打	3:10~3:50	
高打	4:00~4:40	

「新着図書紹介」は、紙を受け取った麻沙子をかざされた街であった。母を追って西ドイツのフランクフルトに飛ぶ。その街で麻沙子は母に会い、その衝撃を受ける。その衝撃とは……。

「下ナウに沿って旅をする」は、五年間住み、どうしても国際結婚にふみきれなかったドイツ青年シギ、との逢瀬、海外ロマンです。

図書館たより

「新着図書紹介」は、紙を受け取った麻沙子をかざされた街であった。母を追って西ドイツのフランクフルトに飛ぶ。その街で麻沙子は母に会い、その衝撃を受ける。その衝撃とは……。

「下ナウに沿って旅をする」は、五年間住み、どうしても国際結婚にふみきれなかったドイツ青年シギ、との逢瀬、海外ロマンです。

第二回十一月二十日(水)「食事指導」第三回十一月二十九日(金)「運動指導」※時間はいつでも午後一時三十分から四時まで◎場所 町保健センター◎募集人員 六十人(参加は無料)受講を希望される方は町民生部保健課(☎三二二二)へ電話で直接お申し込みください。