

◆町の人口◆  
 昭和60年6月1日現在  
 ( )内は5月1日現在  
 男 22,099人 (22,092)  
 女 22,578人 (22,556)  
 計 44,677人 (44,648)  
 12,775世帯 (12,766)

'85.7  
 NO. 252

# 本報

発行と編集  
 京都府田辺町・総務部人事広報課  
 京都府綴喜郡田辺町大字田辺小字辻40  
 〒610-03 電話 (代表)07746(3)1122  
 (月刊)  
 昭和27年5月1日創刊

## 緑の公園につつまれた 新しい庁舎



### 基本設計のあらまし

長年の懸案であった新しい役場庁舎の建設計画が、住民のみなさんを始め、関係者の方々の協力により具体化してきました。町は現在、六十一年十二月の完成をめざし、緑の公園につつまれ、だれもが親しめる庁舎づくりを進めています。八月には、課の配置などを具体的に決める実施設計ができあがり、今秋着工の予定ですが、今回は、このたびまとまった基本設計のあらましをみなさんにお知らせします。

#### 新庁舎の概要

採用し、延床面積は約九千五百平方メートル、総事業費は約二十六億円。  
 新庁舎の建設予定地は田辺中央公民館の北側、消防署庁舎の西隣りで、敷地面積約一万平方米。建物は鉄筋コンクリート造、二階建て。北側に公用車の駐車場、これらを緑の広場で取り囲むような配置になっています。  
 庁舎の一階は管理機械部門、玄関口となる二階は窓口事務部門、三階は総務部門、四階は管理事務部門、五階は議会部門を予定し、庁舎前に別棟で約四百平方メートルの「コミュニティホール」を設けます。

#### 基本的な考え方

新しい庁舎建設への基本的な考え方は、緑の公園につつまれ、だれもが親しめる庁舎をつくらねばならない。住民のみなさんが気軽に来ていただける庁舎、町の中心施設にふさわしい庁舎、行政サービスが行き届き、住民と行政・議会、住民と住民の交流が活発に行きわたる庁舎、町の発展に対応できる庁舎、田辺らしい庁舎、情報化社会に対応できる庁舎。

## 来年12月完成をめざす コミュニティホールも併設

このホールは、庁舎計画の基本に掲げる「住民に便利で親しみやすい庁舎」にするため、住民のみなさんのコミュニケーションの場として設けるもので、学術会議・文化講演会のほか、地域の行事やサークルの発表会などにも利用していただく予定です。  
 これからの予定は、八月ごろには実施設計を終え十月中旬には建設着手。六十一年十二月の完成をめざします。  
 なお、庁舎については、写真(完成予想図)のように玄関側(南側)からは四階建に見えます。屋根は「ここの配屋根」をす。

### まちのびびき

- ◎5月22日 防災パトロールを実施  
雨期・台風シーズンを前に町防炎会議が急傾斜地などを視察。「らくがん」がふるさと産品に決まる
- ◎5月23日 「お茶」と「休さん」のイメージを生かした和菓子(らくがん)の開発を町ふるさと産品開発委員会が決定。京都国体を契機に地場産品の振興をはかる。
- ◎5月26日 町消防団・習員が水害に備え「水防工法」と「土のうづくり」に取り組み。
- ◎5月29日 町最高齢者の吉田ふささんが死去  
吉田ふささん(田辺福栄14)が老衰のため亡くなる(102歳)。
- ◎5月30日 町行政改革懇話会が発足  
今年4月に発足した町行政改革本部に提言などを行う組織として住民代表7人で構成。会長は同志社大学教授の岡本善八さん。
- ◎5月31日 片町線複線電化促進期同盟会が大阪市で総会  
田辺町を始め京都・大阪府下10市町で組織する同会の会長に原田町長を再選。長尾(木津駅)の複線電化早期実現のほかダイヤ増強、車両改善など事業計画を決める。
- ◎6月1日 町立福祉センターがオープン  
住民の福祉と文化の向上の場。府田辺労働センターが「田辺町立福祉センター」として新しくスタート。
- ◎6月4日 町消防本部が同志社田辺校地を中間検査  
来年4月の開校に向け工事が進む同大田辺校地で消防署員が防災上の問題点をチェック。
- ◎6月11日 中央公で京奈バイパス建設促進協議会総会開く  
沿線4市町を始め府・道路公団から関係者30人が出席。会長に原田町長を再選し、全線開通の早期実現へ向け運動方針を確認。
- ◎6月14日 60年第2回町議会定例会開会  
役場庁舎建設費など60年度一般会計補正予算や助役(二人制)・収入役の選任案などを提出。一般会計予算は14億8700万円となり、今回初めて10億円の増額を突破。
- ◎6月20日 役場新庁舎の基本設計まとまる  
新庁舎の基本設計がまとまり町議会全員協議会に報告。61年12月完成予定。

# 一年を通じて十分な管理を



環境シリーズ⑦

## あき地の雑草除去

春には小さな芽を出し、私たちが目をなごませてくられる野草も、これから夏にかけて大きく成長し、あき茂ってくるのが見られま

け、あき茂ってくるのが見られま... 雑草も、道路や堤防の緑... 環境シリーズ⑦ あき地の雑草除去... 土砂の流失防止などに役立つこともあるが、町に要請にもかかわらず、中には放置したまま雑草が... 土砂の流失防止などに役立つこともあるが、町に要請にもかかわらず、中には放置したまま雑草が... 土砂の流失防止などに役立つこともあるが、町に要請にもかかわらず、中には放置したまま雑草が...

## 「らくがん」に決定

### 「お茶」と「一休」をイメージに

町は、六十三年京都国体... 町は、六十三年京都国体... 町は、六十三年京都国体... 町は、六十三年京都国体... 町は、六十三年京都国体...

## 第16回町夕涼みのつどい

### 花火のスポンサー募集

「町夕涼みのつどい」... 町夕涼みのつどい... 町夕涼みのつどい... 町夕涼みのつどい... 町夕涼みのつどい...

## 社会を明るくする運動

### 16日に研修大会

七月は「社会を明るくする運動月間」... 七月は「社会を明るくする運動月間」... 七月は「社会を明るくする運動月間」...

## 心配ごと出張相談

町社会福祉協議会は、... 町社会福祉協議会は、... 町社会福祉協議会は、...

## 新庁舎の建設など

### 一般会計 19億403万円を追加

昭和六十一年第二回町... 昭和六十一年第二回町... 昭和六十一年第二回町... 昭和六十一年第二回町... 昭和六十一年第二回町...

## 第2回町議会定例会

九億四百三十一万二千... 九億四百三十一万二千... 九億四百三十一万二千... 九億四百三十一万二千... 九億四百三十一万二千...

## 10月1日

### 国勢調査

十月一日、全国いっせ... 十月一日、全国いっせ... 十月一日、全国いっせ... 十月一日、全国いっせ... 十月一日、全国いっせ...

## 河川愛護月間

7月1日~31日

きれいな川をとり戻そう!



## 食生活改善推進員だより

### 栄養のバランスを 私達の健康は私達の手で

一、「多様な食品で栄養のバランスを」... 一、「多様な食品で栄養のバランスを」... 一、「多様な食品で栄養のバランスを」... 一、「多様な食品で栄養のバランスを」... 一、「多様な食品で栄養のバランスを」...

## 人事

### 町役場人事

【助役】任期七月一日... 【助役】任期七月一日... 【助役】任期七月一日... 【助役】任期七月一日... 【助役】任期七月一日...

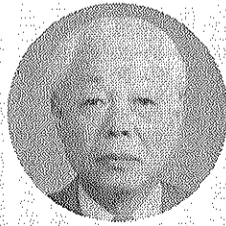

大門正和助役

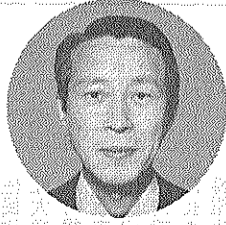

山本幸男助役

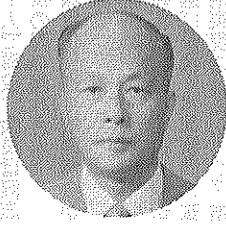

田邊英一収入役

## 啓発 同和問題の正しい理解

### 啓発推進のための条件整備

これまで、基本認識についての現状と問題点、啓発の方向について述べてきました。今回は、啓発推進のための条件整備について述べていきたいと思います。今後、効果的な啓発推進のためには、その内容、手法などの検討、改善が必要なのは、もう言うまでもありませんが、特にこの問

# レントゲン車が各地域へ 結核住民検診を実施

## 満16歳以上の方を対象に

＝結核住民検診日程表＝

実施日	時 間	場 所	実施日	時 間	場 所
7月26日 (金)	10:00～10:40	松井出荷場	8月2日 (金)	10:00～10:50	三山木福祉会館
	11:00～11:40	農協大住支所		11:10～11:40	飯岡バス停
	13:00～15:00	大住ヶ丘第一公民館		13:10～13:50	宮ノ口倉庫
7月29日 (月)	10:00～10:40	三野関電変電所	8月5日 (月)	10:00～10:40	普賢寺青年婦人研修所
	11:00～11:40	岡村バス停		10:50～11:40	農協普賢寺支所
	13:00～15:00	松井ヶ丘公民館		13:15～13:50	打田公民館
7月30日 (火)	10:00～10:40	健康村健康食堂	8月6日 (火)	10:00～10:40	天王バス停
	11:00～11:40	健康ヶ丘山城工芸		11:00～11:40	多々羅消防器具庫
	13:00～15:00	大住ヶ丘第二公民館		13:10～13:50	同志社住宅汚水処理場
7月31日 (水)	10:00～10:40	新公民館	8月7日 (水)	10:00～10:40	興戸バス停
	11:00～11:40	長尾谷バス停		10:50～11:50	興戸駅前
	13:00～15:00	田辺区公民館		13:00～13:50	山本谷村医院
8月1日 (木)	10:00～10:40	草内公民館	8月8日 (木)	10:00～10:50	府田辺地方振興局前
	11:00～11:40	東田辺公民館		11:00～11:50	新田辺東住宅公民館
	13:00～13:45	河原公民館		13:00～15:00	府営第二集会所
	14:00～15:00	西内府車 地対協駐			

# 京都国体

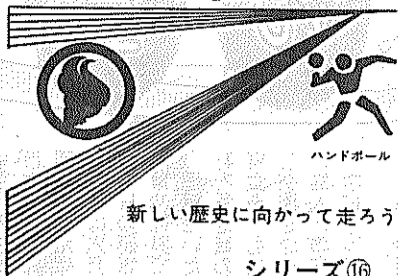

新しい歴史に向かって走ろう

シリーズ⑥

日体協と文部省が視察  
準備から実施の段階へ

六十三年度京都国体の正式決定にあたり、六月一日から三日間、朝日本体育協会・文部省の一行が府内の会場地町村の準備状況を総合視察しました。内課長の米澤貞弘氏が訪

六十三年度京都国体の正式決定にあたり、六月一日から三日間、朝日本体育協会・文部省の一行が府内の会場地町村の準備状況を総合視察しました。内課長の米澤貞弘氏が訪

八幡市文化センターで行われた説明会では、東八幡市助役、原田町長が挨拶。八幡市企画部長と町国体準備室長がそれぞれ準備状況を説明しました。

このあと一行は、六十二年のリハール大会をめぐり一部造成工事に着手している田辺公園を視察、次の視察地の木津町へ向かいました。

六月三日、全日程を終えた視察団は「準備は大変進んでおり、とくに問題は無い」と、ほぼ満点の講評を発表。

今回の視察により、七月三日の日体協の理事会で「京都国体」の入場券の申し込みを受け付けています。

このたび来日するのは、昨年のロサンゼルスオリンピックで銀メダルの栄冠に輝いた西ドイツのナショナルチームに六人の選手が入っているTUS EM・エッセンクラブ。入場券を希望される方は七月十五日(月)までに町教育委員会(番二二五五二)へ直接お越しのうえ申し込んでください。

結核は、昔から不治の病とされてきましたが、現在では生活水準の向上と医学の発達により早期発見・治療により全快できるようになりました。

しかし、患者数はいぜんとして多く、発病すると長期治療を要します。

そこで満十六歳以上の住民の方を対象に結核住民検診を実施しますので、受診される方をお知らせし、健康へお問い合わせてください。(日程は別表参照)

現代の科学の粋をもって、血液は造ることはできず、愛の血液助け合い運動の精神です。

七月は「愛の血液助け合い運動」が行われます。町献血推進協議会は、一年を通じて献血事業を行っています。七月以降は別表日程のとおりです。

時間はいずれも午前十時三十分から正午までと、午後一時三十分から三時三十分まで。

輸血用の血液が必要なのは、とくに七月に限ったことではありませんが、例年夏場は一年のうちで最も血液が不足しがちです。

このように、七月、八月は山や海へ出かける人が多いため、旅行をしたり、帰省する人々などの

## 献血で心と心の通いあい

### 夏場は特にご協力を

#### これからの献血日程

現代の科学の粋をもって、血液は造ることはできず、愛の血液助け合い運動の精神です。

七月は「愛の血液助け合い運動」が行われます。町献血推進協議会は、一年を通じて献血事業を行っています。七月以降は別表日程のとおりです。

時間はいずれも午前十時三十分から正午までと、午後一時三十分から三時三十分まで。

輸血用の血液が必要なのは、とくに七月に限ったことではありませんが、例年夏場は一年のうちで最も血液が不足しがちです。

このように、七月、八月は山や海へ出かける人が多いため、旅行をしたり、帰省する人々などの

献血推進協

だるさなどの原因となつて、献血意欲を鈍らせていることも事実です。

しかし、輸血を必要とする患者さんに「夏休み」はありません。

献血で心と心の通い合いを、あなたの血液が病氣の方の心に生命の灯をともします。

みなさんも献血にご協力ください。

### 昭和60年度 田辺町献血事業日程

日 期	場 所
7月17日(水)	府営田辺団地第二集会所
8月30日(金)	町立三山木福祉会館
9月13日(金)	大住小学校
10月2日(水)	田辺区公民館
11月15日(金)	田辺保健所
12月11日(水)	田辺町役場
1月29日(水)	普賢寺青年婦人研修所
2月28日(金)	東田辺公民館

午前 10:30～12:00  
午後 1:30～3:30

## 快適な生活環境をつくる下水道

住宅の新築・改築には汚水と雨水を別々に流せるよう計画しましょう。

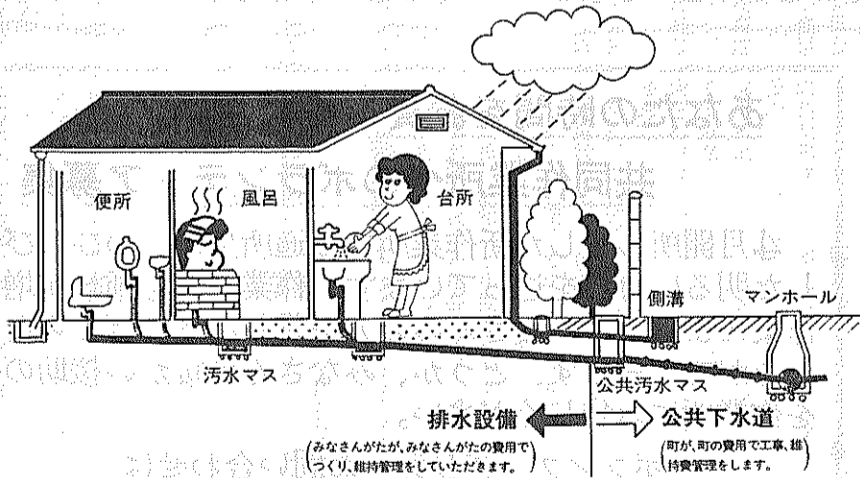

水洗化に向けて貯金をしましょう。

記念品・内祝・引出物・粗供養

### ギフトショップ ホリタカ

お電話を頂ければ  
すぐにお伺い致します

田辺町松井  
☎2-3518

### 写真専門店

#### カメラのトモミ屋

カメラ・DPE・写真撮影  
スピード写真・材料一式

新京都市信販  
クレジット扱い

近鉄新田辺駅東  
TEL 2-5548

一休寺霊苑指定  
甘南備寺霊苑指定

石碑・庭園石・石垣  
建築石材加工

### 石幸江守石材店

田辺町南里2  
☎2-0450

### トヨタ 全車 ダイハツ

地区販売店  
・指定サービス工場

### 上村自動車

田辺町東  
TEL ② 0176代

Simple Life

きょういちや

三山木駅前 TEL.07746-20243

# 奥さん登場

## 婦人の船に参加して

第五回京都府婦人の船にもって地域に積極的に貢献する婦人リーダーの養成を目的とした。知事を団長に、京都府のスタッフの方々、百六十名の婦人の研修生の団体でした。

日程は六月十三日から四泊五日の研修旅行で、訪問地は沖繩県でした。

趣旨をいたしましては、府内各地域の婦人が船上で寝食をともにしながら学習し交流を深め、さらに沖繩の婦人との交流や訪問地の見学によって視野を広め、

もって地域に積極的に貢献する婦人リーダーの養成を図る事でした。

五月三十日、八木町口丹波労働福祉会館で事前学習を受け、各担当者の説明を聞き、学生時代のように班が編成されました。

また、レクリエーションなど講習を受けました。

六月十三日「さんふらわあ」号船上での団長の講話「京都府政について」道路行政について、また高齢化社会にむけての福祉問題などいろいろと講話があり、婦人の交流会、班別座談会など有意義な船上での一夜をすごしました。

六月十四日、沖繩県・京都府婦人のついでに出席。意見交換、懇談、夕食などがあり、京都府一行、沖繩県より副知事を始め沖繩連合婦人会々長、婦人のトップクラスの方々が出席されました。

中でも、連合婦人会々長のお話が八十歳と聞き大変おどろきました。

また県議会議員四十七名のうち、ただ一人の女性で「県かしい消費者の会」の会長、婦人問題文教厚生委員をされている方と知り合いになりました。

京都府知事さんが「だから故郷を思わせる」を歌われました。沖繩の婦人には、沖繩民謡「安里屋ユンタ」や民謡踊りなど教えていただいたき、時間のたつのを忘れるほど楽しい思いをさせていただきました。

こうした研修に参加できるのも、家族が健康で理解があればこそだと思います。

## 山岡 千代子

(草内)



子どもが熱を出すのができず、最初、午前中だけだった診療時間を午後まで延ばして下さるなど利用者のことを考えていたたいいます。

初めての子のときなど、しんどいような子どもの様子に途方に迷ったとき、そんなときと急診診療所の存在がとても心強かったです。

待っている間も、不安な私や子どもにも声をかけてくださり、大変うれしく思っていました。

先生方や看護婦さんもとても親切で、私たちが...以前この欄でもいろいろと質問がでたおかげで、ほんとうにそのときはホッとしました。

## 新しい診療科目に 歯科・耳鼻科を

木元祐子



診療科目も、現在の内科と小児科だけでなく、とくに歯科、そして耳鼻科を

## 休日診療所を利用して

子どもが熱を出すのができず、最初、午前中だけだった診療時間を午後まで延ばして下さるなど利用者のことを考えていたたいいます。

初めての子のときなど、しんどいような子どもの様子に途方に迷ったとき、そんなときと急診診療所の存在がとても心強かったです。

待っている間も、不安な私や子どもにも声をかけてくださり、大変うれしく思っていました。

先生方や看護婦さんもとても親切で、私たちが...以前この欄でもいろいろと質問がでたおかげで、ほんとうにそのときはホッとしました。

## 保健婦メモ

### 思春期の男の子をもつ母へ

#### その③ 男性性器の説明と働き

おちんちんのしくみ  
体が成長すると男の子の場合、性腺刺激ホルモンが精巣に働きかけて男性ホルモンがでてきます。そして、精巣では精子がつくられはじめます。

精巣は平らな卵形で左右一対、男性ホルモンや精子をつくり出します。精管はそれぞれ精管から一本づつでて、ぼうこうの上をぐるりとまわって尿道につながっています。精子はここを通過して前立腺までいきます。

前立腺は精管と尿道管

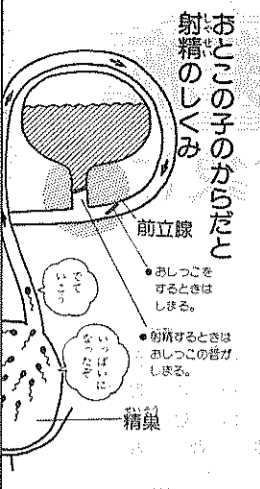

## 国民年金

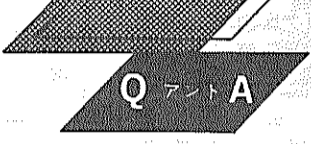

経済的理由により納付できない方は、自営業を営む者ですが、収入はわずかです。妻や子の生活は苦しく、保険料を払う余裕がありません。

しかし、老後の生活を考えると不安で、年金を受けたいのです。

答 あなたは強制加入されている部分を取りか

入者で、必ず保険料を納めなければなりません。

三カ月ずつその基準月(七月、十月、一月、四月)中に納めることが原則となっています。

しかし、経済的な理由で保険料を納めることができない場合には申請を出し、認められれば保険料が免除されます(申請免除)。

免除を受けた期間については年金額を計算する場合は、保険料を納めた場合の三分の一の割合の計算となり年金額は少なくなります。

もし将来、生活に余裕ができた場合には、免除を受けた期間については、追納した場合は免除を受けなかったものとして、その当時の保険料額で追納計算されます。

ただし、追納できるのは、追納できる時点から十年以内に限られています。

## 料理教室



牛肉とピーマンの炒めもの

材料(6人分)  
ピーマン30g、牛赤身250g、土シヨウガ10g、炒め油

作り方  
①ピーマンは、ヘタと種をとり細切りにする。  
②牛肉も細切りにし、油をたして牛肉を炒め、土シヨウガを加

## 私の学級

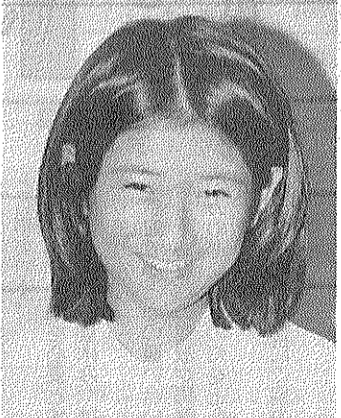

筒井 光美

それに、男子と女子がよくけんかをするのも、けっして仲が悪いからではありません。

どちらもしょうだんばいところがあるからすこしけんかをしたりするのです。

でも中には短気なところがあって、すぐおこりけんかなどをしてしまうこともあります。だけど、どちらもけんかをしたことなどいつまでも根をもたないところから、どちらもさっぱりしていて明るいところがあります。

だから私の学級は、とても明るくまとまったクラスです。

## あなたの時間をお貸しください!

### 共同作業所へのボランティア募集

4月開所しました新作業所では通所生が、のびのびとした明るい毎日を送っています。作業内容も種類が増え作業によってはみなさんのお力を借りなければならないときがでてきます。どうか、みなさんの暖かい援助の手を作業所にお貸しください。

ボランティア登録・お問い合わせは

町社協ボランティアバンク 2-2222 まで  
田辺共同作業所 3-5821

**金融会**

行大住支店  
行田辺支店  
金庫田辺支店  
三山木支店  
行田辺支店  
田辺支店  
金庫田辺支店  
金庫田辺支店

**民間車検工場**

**田辺自動車工業**

田辺町関屋46-1  
☎(2)2179

近畿量協同組合 加盟店  
全日本化学量協会

カーテン・カーペット施工

**茂たみ店**

TEL ②-0301(本店)  
②-3149(支店)

**宅地建物取引業**

地元業者

宅地造成  
分譲住宅

**南都住建**

同志社校門入口  
☎3-3536代

青色申告・記帳代行から税務経営相談・土地譲渡申告・相続税対策・CPA監査まで

株式会社 クレジットサービスセンター (TBC)

**田村公認会計士事務所**

田辺町東 ☎2-5656代  
(法務局南クリーム色の3階建)

私たちTBCは京都・田辺・山城をネットして情報を提供しています。

(京都) 下京区六条油小路東275-2  
(山城) 相楽郡山城町上粕

信頼の心を21世紀へ

ワープロサービス  
OA機器  
法令用紙  
文具・事務用品・スチール家具

**大栄**

近鉄新田辺駅前  
☎2-9473  
・3-3091

ワープロ(文章作成)サービス致します。

# おもしろおかさん

みなみきこ



## 消費生活の基礎知識

### あなたを狙ううまい話

#### 各地でトラブルが続出!

##### ④ 金の現物まがい取引

「金の現物」を販売する社あるといわれています。と見せかけ、消費者が購入する意思を示すと金の現物を販売した形をとって代金金保有の魅力をささやいて受けとる。しかし金の現物の代わりに「純金〇〇証券」を交付するだけで現物の引き渡しをしない悪質な取引が各地でトラブルを起しています。

① 次に、A社は消費者にこうした商法をする業者「純金〇〇注文書」を作成はA社を含め全国で四五させ「納品書」を交付します。

② 次に、A社は消費者にこうした商法をする業者「純金〇〇注文書」を作成はA社を含め全国で四五させ「納品書」を交付します。

③ 次に、A社は消費者にこうした商法をする業者「純金〇〇注文書」を作成はA社を含め全国で四五させ「納品書」を交付します。

④ 次に、A社は消費者にこうした商法をする業者「純金〇〇注文書」を作成はA社を含め全国で四五させ「納品書」を交付します。

⑤ 次に、A社は消費者にこうした商法をする業者「純金〇〇注文書」を作成はA社を含め全国で四五させ「納品書」を交付します。



図1 尿道  
尿道は膀胱から始まり、精液や尿を運ぶ管、尿道です。尿道は膀胱から始まり、精液や尿を運ぶ管、尿道です。尿道は膀胱から始まり、精液や尿を運ぶ管、尿道です。

⑥ 次に、A社は消費者にこうした商法をする業者「純金〇〇注文書」を作成はA社を含め全国で四五させ「納品書」を交付します。

形をとり、金の購入代金から差し引きます。

⑥ 次に、A社は消費者にこうした商法をする業者「純金〇〇注文書」を作成はA社を含め全国で四五させ「納品書」を交付します。

この取引の疑問点は?

① 金地金の現物を購入したかったのに、実際は質貸契約も同時に、手元に金が残らないこと。

② この質貸契約には、担保・保証がないこと。

③ A社に金保有の裏付けがないこと。

④ A社は、預かった金の運用方法、運用実績を明らかにせず、またA社の実態も不明朗な点が多いこと。

⑤ 満期がくると、A社のセールスマンが何時間も粘って強引に契約更新をさせられた。

最近の傾向は?

こうした金の現物まがい取引とよく似た手法で、金の代わりにレジャー・クラブ会員券を用いて悪質な取引を行う業者が出現しており、A社も金から会員券に商品を変換したようです。

消費者のみなさんは、こ

⑦ 次に、A社は消費者にこうした商法をする業者「純金〇〇注文書」を作成はA社を含め全国で四五させ「納品書」を交付します。

私の学級は、今とてもまですだと思えます。でも男子けんかかすと思えます。どこのクラスでもこうかど、一つだけ他のクラスとあります。それは、みんなにいっしょうけんめい協力ことです。みんなが一つになって協もできるということが、私の特ちょうです。みんながまとまるというもいことだと思えます。

## 青少年の健全育成を

### 青少年に愛の一声

#### 桃園地域からの報告

昨年四月に桃園小学校会議室でおこなわれ、五月には「青少年問題」をテーマとした「青少年問題対策委員会」の桃園地域委員会が発足いたしました。

その後一年間、桃園地域委員会が完成し、組織面も確立し基礎的な活動体制が整いました。

今後は活動内容を充実させて、先達諸地域に負けない桃園地域の創造にがんばっていきたくと思っております。

昨年の活動メインは、桃園地域委員会の総会十一月十日に桃園小学校におきまして、少年の「もう遅い」「親がちっとも知らなんだ」という思いをテーマとした講演会を開催しました。

特に、田辺町の少年犯罪の現状を知り、親としてあり方を深く考えさせられました。

とに角、昭和六十年度の桃園地域委員会の総会をあげてがんばりました。

桃園地域から悪を除き、澄みきった心の子を育成するように、全地域をあげてがんばりました。

「青少年に愛の一声を」。

### 受講生を募ります

#### 申込は中央公民館へ

現在、働き盛りのみなさん関係も豊かになります。今は長い老後を考えて、体を動かすことや頭を使う趣向を過ごせる趣味を今のうち味を身につけるように心がちから持つようになりましょう。

趣味をもつことにより交際範囲は広くなり、人間関係も豊かになります。

申込は中央公民館へ

公民館講座募集

第二次の募集を行います。

なお、定員になり次第締め切りますので、ぜひこの機会に直接ご来館の上、お申し込みください。

ふるさとを学ぶ講座

楽しい家庭菜園教室

花つくり講座

乳幼児学級

くわしくは田辺中央公民館(☎二二五二二)へお問い合わせください。

田辺市  
京都銀行  
京都信用金庫  
京都相互銀行  
南都銀行  
南京都信用金庫  
京都中央信用金庫

おいしいお米は  
おまごころ米  
パールライス

田辺町農協

田辺支所	(2)	0116
大住支所	(2)	0156
大草支所	(2)	0056
三山支所	(2)	0067

表札  
ゴム印  
実認印

竹村印判店

田辺町役場前  
☎②1427

専門店

インテリア

店舗装飾  
クロス貼  
カーテン  
カーペット  
床材一式施工

国鉄大住駅西 ☎33099  
内装仕上業 京都府知事許可 (般-2第16573)

小西秀芳堂

額装  
軸物表装  
ふすま

創業75年

田辺町本町  
TEL②0159

漢方をよりよく  
より多くのの人に

いはら漢方薬局

(近南ストア東)  
近鉄新田辺駅前  
TEL 三 五八四八

# 水と花火を安全に もうすぐ楽しい夏休み

## 大人の油断が事故を呼ぶ

夏になると、昼間は水泳、夜は花火を楽しむお子さんも多いことでしょう。どちらも夏とは切っても切れない縁のあるものですが、ちょっとした親が油断すると事故につながるということを忘れてください。子どもたちに夏を楽しく安全に過ごさせるために、保護者や大人はどうすればよいかを考えてみましょう。

### 水の事故 夏は交通事故よりこわい

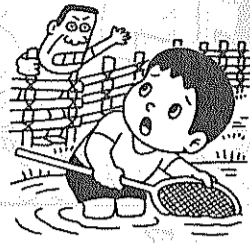

治会・区が一丸となって、子どもを水の事故から守りましょう。

#### 大人の注意

#### が事故を防ぐ

子どもたちを水の犠牲者にならないために保護者の方や大人は、次のような点に十分注意してください。

- 子どもたちだけで水泳や水遊びに行かせない。行くとときは保護者や大人が必ず同伴する。とくに幼児がいる場合は、常に目を離さないようにする。
- 雨降りの後などで川や用水路が増水しているときは、子どもたちを近づけないように注意する。
- 危険な水辺で遊んでいる子どもを見かけたら、声をかけ安全な場所まで遊ばせるようにする。

夏に限ると、交通事故死より水の事故死のほうが多いのです。ですから、もう一言「泳ぐ場所にも気を付けてね」

### 花火の事故 原料は火薬です

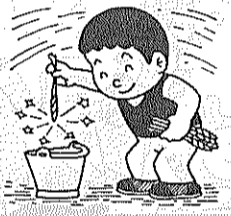

夏の夜、庭先での花火はむし暑さを一瞬忘れさせてくれるものです。しかし、家庭で手軽に扱っている花火も原料は「火薬」。ちょっとした間違っただけで水泳や火事やけなどと思わぬ事故を起こします。

火火で遊ぶときは必ず次のことに注意しましょう。

#### 場所選び

空を飛んだり、火花が吹き出す花火で遊ぶときは、広い場所を選んでやりましょう。

住宅の密集した場所だと火の粉が屋根に落ちたり、周りの板壁に飛んだりして

燃え移っても適切な措置がとれなかったり、服に火が着いてやけどをすることがあります。花火をするときは、必ず大人が付き添いましょう。また、花火をほくしたたりすると大変危険です。

花火に火を着ける前には必ず説明書を読みましよう。また、風の強いときなどは、花火はやめましよう。

花火には、それぞれ使い方がありますが、同じようなかたちをしていても、手に

# 作文コンクール募集

## 中学生のみなさんの声を

### 作文—少年の主張

一九八五年—国際青年 青少年の健全育成にと京 都市、(東京都府)青少年育成 協会とKBS京都は、府内 に住んでいる中学生のみな さんを対象に六十年度「少 年の主張」作文を次のとお り募集します。

多くの大人に知ってもら うため、みなさんが目ころ 考えていることや、いいた いと思っていることを書い て送ってください。

テーマ 学校、家庭、郷 別、在籍中学校名、学年、

電話番号を記入し一人に一 作品とする。 なお作品は未発表のもの に限り原稿はお返しできま せん。

東京都府は、府民のみなき んに犬の正しい飼育につ いての関心と理解を深めて いただくため、次のとお り「動物愛護写真コンクー ル」を行います。

### 写真—動物愛護

テーマ 犬と人間のふれ あい 作品の規格 四ツ切11カ ラー・白黒どちらでも可 応募資格 府内に在住 属します。作品は未発表の ものに限りましよう。

区西洞院通下立上ル府庁 西別館 社団法人 京都府 青少年育成協会 表彰 知事賞一名、府教 育委員会教育賞一名、K BS京都賞一名、優秀賞者 十名、佳作若干名 応募方法 作品の裏面に 住所、氏名(ふりがな)、 年齢(学年)、職業(学校 名)、連絡先(電話番号) を記入して郵送または持参 (応募は一人二点以内) 応募先 府田辺保健所 (三三三-五七四五) 田辺明 田四一 表彰・展示 入選者(特 選一点、一席二点、二席三 点、入選十席)は、八月二 十三日(金)に府立山城総 合運動公園で開催する「動 物愛護のつどい」会場で表 彰し、作品を会場に展示 ※応募作品は返却しませ ん。

田辺町消費生活物資調査表

品目	規格	単位	平均販売価格(円)	
			6月	5月
小麦粉	薄力粉	(1袋)	205	214
食パン	普通品	1斤	156	157
牛肉	中肉薄切り	100%	307	323
豚肉	中肉薄切り	100%	178	177
鶏卵	白色Lサイズ (パック入り)	10個	210	187
キャベツ	—	100%	16	25
サラダ油	びん入	1,650%	738	713
醤油	パック入	1リッター	265	266
洗剤	合成洗剤	2,650% (大)	875	857
	粉石けん	1%	344	347
灯油	店頭渡し	1缶	1,293	1,295
	配達	(18リッター)	1,320	1,333

(注) 調査結果は、消費生活モニターが日常買物に利用する 町内店舗の平均価格で町の平均価格ではありません。

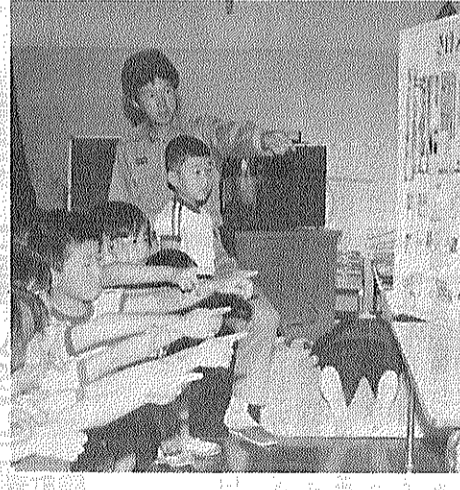

実物の花火で正しい使い方を説明

### 正しい花火の遊び方 各幼・保で防火教室

町消防署は、町内の幼稚 正しい遊び方を知らせてもら 園児と保育所園児に花火の おうと六月中旬から一カ月

初日の六月十九日は町立 大住幼稚園(篠原照子園長 11園児二百十九名)で行 われ、この日は消防車二台 と町消防署警防員五人が 訪問。

この町で味と服でチャレンジ

炭焼 ステーキ ロケ TEL: 2-9703

作務服・事務服 白衣・統服・その他 仕事の服 服部商会 TEL/FAX: 2-2117

TOTAL FASHION MEN'S SHOP Hottori TEL: 2-2117

DRIP COFFEE HOLLAGE AM 7:30 - PM 8:00 TEL: 2-9822

4ツ葉グループ

田辺町西住宅 近鉄新田辺ST西側北へ500m

集中車検システム

ガソリン灯油・軽油 事故車急援・車検 板金・塗装

株式会社 田辺自動車

田辺町多々羅 2-0201(代) 2-0382

宇治茶 小林祥玉園

田辺町車内 電話二一〇二三六

宇治 純正宇治茶

茶の舞の齋

田辺町普賢寺 TEL: 0256(代)

茶問屋 今村芳翠園

田辺町田辺 田辺二一〇〇一八

# ポケットカメラ



西日本各地の青年団員が  
中央公民館に集う

## 未来を築く若人たち

新しい地域づくりの担い手として活躍する府県代表の若者86人が一堂に会し青年団活動を考える。今年には国際青年年一青年の積極的な社会参加が期待されます。(6月21日)

## 田辺中で交歓演奏会

オーストラリアから  
選抜ブラスバンド

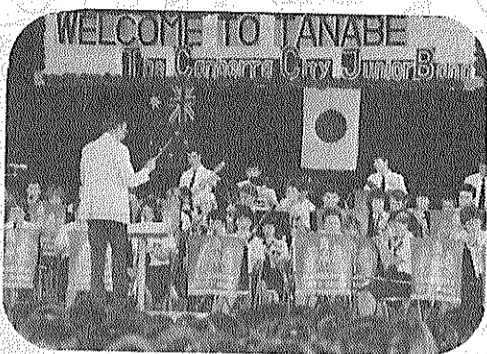

海を渡ってやってきたキャンベラ市の中高校生60人。筑波博ナショナルデーに参加のあと各地を親善訪問。田辺中で見事なメロディーを披露。(6月24日)

## 町消防署員が竹ノ脇池で 救助訓練に励む



### 水辺から尊い生命を守る

水難事故に備え、的確な救助活動ができるようにと24人のレスキュー隊員がライフジャケットを身につけボートの操作を習得。検査棒を握る表情は真剣そのもの。(6月22日)

## 町長らが散乱ゴミを収集

住みよい生活環境  
づくりをめざして



近鉄三駅周辺を町長らがゴミ袋片手にホイ捨てゴミを拾って歩く。環境月間初日に田辺生活学校、商工会婦人部、婦人会のみなさんと一緒に環境美化のPR。(6月1日)

## アンケート調査をもとに ゴミ問題を考える

### 中央公で対話集会

町婦人会と生活学校も環境月間を機に分別収集についての調査を独自に実施。900人の婦人の声をもとに、地域の美化運動を盛りあげようと熱心に討論。(6月20日)

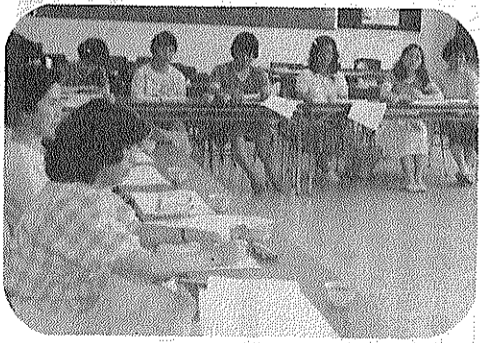

# 田辺の近代史寸景

## マンボ考 ③

町内には、南山城特有の天井川である「防置」「馬坂」「天津神」などの人工河川がある。この下を国・府・町道や鉄道などが横切り、土は水路橋となつているが、年間ほとんども「水無川」である。

明治や大正になつて、道路の拡幅や敷設で、この天井川を横切る工事が施された。そのとき、レング造りの「マンボ」なるものが出現した。さてこの「マンボ」という今日でも親しまれ使われている言葉のルーツはどこからきたのだろうか。ルーツを探したが、

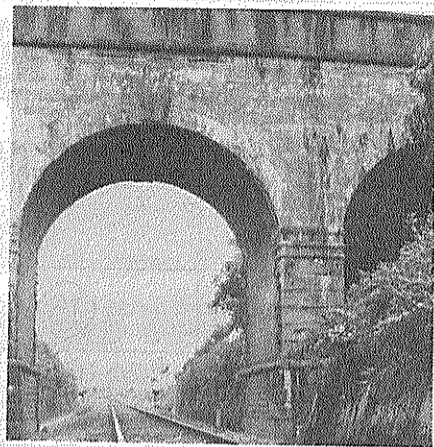

片町線をまたぐ馬坂川のマンボはレンガ造り(田辺小学校東側)

府立総合資料館の調べでは、全国各地では「マンボウ」「マンボ」「マンボリ」「マンボリ」などと呼ばれているとのこと。古く手紙や書画などの古文書類、町内の風景写真をお持ちの方は町総務部総務課近代誌編さん係(☎三三一一二二)へご連絡ください。

# 「手話教室」開きます

## あなたも地域の福祉活動に参加を

手話教室運営委員会(委員会会長)は「手話教室」を員長・井上稔田辺ろうあ協 開きます。

日 程	テ ー マ	学習内容(手話)
1 7/5	手話とは何か	指文字
2 7/12	手話通訳問題について	指文字・教自己紹介①
3 7/19	ろうあ者のくらし	自己紹介②
4 7/26	育児と教育	時・地名・方向
5 8/2	パネルディスカッション	討論会
6 8/9	手話学習	日常会話
7 8/23	手話学習	日常会話
8 8/30	意見発表・修了式	意見発表

時間：午後7時～8時30分  
場所：田辺町立福祉センター(旧労働セツルメント)

ろうあ者の勤務する職場や地域に手話ろうあ者問題の理解者を増やし、ろうあ者の社会参加をすすめます。(日程は別表のとおりです)

城福祉の増進をはかるために開講されるもので、受講は無料です。一人でも多くのみなさんの参加をお待ちしています。

第16回親睦囲碁大会  
町老連囲碁クラブ参加を募る  
7月13日に常磐苑で

町老人クラブ連合会(藤本菊松会長) 囲碁クラブは七月十三日(土)午前九時から町老人福祉センター常磐苑で開く「第16回親睦

囲碁大会」の参加者を募集しています。会費は千円で、町内にお住まいの六十歳以上の方ならどなたでも参加していただけます。参加を希望される方は七月十日(水)までに直接、常磐苑へお越しのうえ申し込んでください。申し込みのときに会費を納めていただきます。

くわしいことは常磐苑(☎二二三六四三)へお問い合せください。

フジカラー  
純正カラープリント  
1時間仕上  
田辺富士写真店  
近鉄新田辺駅東住宅地北東角  
TEL 2-3062

安心して任せる  
近代グループ  
近代警備保障(株)  
近代ビル管理(株)  
近代通信システム(株)  
近代サービス(株)  
☎ 田辺 5-0301  
本社 06-353-0301

改増築110番  
あなたの住まい  
のご相談は  
田辺改増センター  
田辺町 山本  
☎ 3-5654

コンピューターシステムにより決算処理  
相続税・贈与税・青色申告・法人税申告の  
相談及び行政相談  
的確な羅針盤で  
企業の繁栄  
草内南垣内45-5  
岡井宇一 税理士事務所  
TEL 2-0251(代)

測量 調査 計画 設計 登記  
牧草コンサルタンツ 株式会社  
(旧称 牧草測量)  
田辺町東・法務局前  
☎ 07746-2-4611(代)

# 町政カレンダー

# JULY 7

日	月	火	水	木	金	土
	①	②	③	④	⑤	⑥
	⑦	⑧	⑨	⑩	⑪	⑫
	⑬	⑭	⑮	⑯	⑰	⑱
	⑲	⑳	㉑	㉒	㉓	㉔
	㉕	㉖	㉗	㉘	㉙	㉚
	㉛	㉜	㉝	㉞	㉟	㊱
	㊲	㊳	㊴	㊵	㊶	㊷
	㊸	㊹	㊺	㊻	㊼	㊽
	㊾	㊿	①	②	③	④

▷…表の見方…◁  
 心相=心配ごと相談  
 結相=結婚相談  
 書教=書道教室  
 茶教=茶道教室  
 老相=老人健康相談

▷…表の見方…◁  
 料教=料理教室  
 母教=母親教室  
 保セ=保健センター  
 (☎3-2662)  
 ◎=田辺中央公民館  
 (☎2-2552)

## 40歳以上の方はぜひ

### 受けて安心「一般健康診査」

一年に一度は健康診査を  
 受け、自分の健康チェック  
 を。

町民生部保健課は「一般健康診査」の受診申し込みを受け付けをしています。  
 ◎対象者 満四十歳以上の男女で、勤め先で定期健康診査を受ける機会のない方  
 ◎実施時期 七月十日、八月十日  
 ◎実施場所 町内の各医療機関

申し込みはもう済みでしたか  
 申し込みはもう済みでしたか

通知  
 ※満四十歳(昭和二十年生)の方は、すでに案内させていたいただいたハガキをご利用ください。  
 ◎受付期間 七月三十一日まで。

◎申込方法 ④四十六歳以上の男女で、勤め先で定期健康診査を受ける機会のない方  
 ◎実施時期 七月十日、八月十日  
 ◎実施場所 町内の各医療機関

3歳～6歳児ぐらいを対象に  
 25日に保せて「歯のつどい」

町と町健康づくり推進協議会は、町歯科医師会の協力をえて「歯のつどい」を開催します。  
 ◎テーマ 子どもの歯をむし歯を予防することは健康に

納税  
 27日(土)松井ヶ丘・興戸公民館、三山福祉会館(午前9時～11時30分)健康村・新興戸自治会公民館、府宮田辺団地第一集会所(午後1時30分～4時)

◎日時 七月二十五日(木)午前10時～正午、午後一時～三時  
 ◎場所 町保健センター  
 ◎対象 三歳～六歳ぐらいの幼児  
 ◎内容 歯科相談、歯みがき指導、フッ素塗布、ビデオ・映画、おやつ展示など

今月の献血  
 ◎7月17日(水) 府宮田辺団地第二集会所  
 時間 午前10時30分～正午、午後一時30分～三時30分

移動図書館(かんなび号)巡回日程表

地区名	駐車時間	巡回日
火曜日コース		
南山西	1:30~2:20	2・16・30
宮ノ口	2:40~3:30	
山本	3:50~4:40	
新興戸	1:30~2:20	9・23
草内	2:40~3:30	
殿岡	3:50~4:40	
水曜日コース		
東住宅	2:40~3:30	3・17・31
東	3:50~4:40	
木曜日コース		
新	1:30~2:20	10・24
大住ヶ丘1丁目	2:40~3:40	
大住ヶ丘3丁目	1:30~2:20	4・18
西八・東林	2:40~3:30	
松井	3:50~4:40	
府宮田辺団地	1:30~3:00	11・25
室町	3:20~4:10	
松井ヶ丘	1:30~2:40	6・20
健康ヶ丘	3:00~3:40	
健康村	4:00~4:40	13・27
多々羅	1:20~2:00	
天王	2:20~3:00	
高船田	3:10~3:50	
土曜日コース		
打	4:00~4:40	

### 図書館だより

「天王」の自然と石仏  
 群を訪ねて  
 第二回町立図書館主催の  
 古典文学講座

天王は田辺町の西南地区にあり、南に大和国(現奈良県)、西から北を河内国(現大阪府)と接する。  
 (現大阪府)と接する。  
 ふもと宇水取の西方で約一・五キロの山中、急な坂道を登りつめると集落が展開している。  
 吉野山の集落に、似ている。開している。  
 午前十一時三十分近鉄新田辺駅前京阪バスを使用(これ一回限りです)。  
 午後一時より遊跡巡り。  
 古墳や石仏、また、悠久な大自然を満喫して水取を下り、そこからバスで近鉄三山木駅へ下り解散の予定です。参加希望の方は町立図書館へ(七月二十五日締切)。