

◇…町の人口…◇  
 昭和59年11月1日現在  
 ( )内は10月1日現在  
 男 22,105人 (22,083)  
 女 22,531人 (22,490)  
 計 44,636人 (44,573)  
 12.762世帯 (12,742)

'84.12  
 NO. 245

# 広報たなべ

発行と編集

京都府田辺町・総務部人事広報課  
 京都府綴喜郡田辺町大字田辺小字辻40  
 〒610-03 電話 (代表)07746(3)1122  
 (月刊)  
 昭和27年5月1日創刊

# わたしたちの田辺

水も空気も きれいな山家  
 良い子強い子 見ておくれ  
 里子育てる 打田の里は  
 田畑打っても 子は打たぬ

田辺音頭に歌われている通り、昔から打田は里子の村としてよく知られていた。府道・生駒一井手線を水取から左に折れ、登りつめた奈良県境に打田の集落がある。

昔は内田と記し、中世、内田外記が城主であった内田城があったと伝える。元禄年間に今の打田と改められたらしい。

古い記録によれば、普賢寺七郎宣実、同八郎吉勝、長岡左衛門尉なども城主であったようで、大和と山城をつなぐ要所として栄えていたのであろう。最近まで普賢寺小学校打田分校が設置されていたが、現在、町立郷土民俗館として公開されている。農具を初め多くの民俗資料が展示されているので是非参観をおすすめしたい。

この鎮守社である須賀神社、元は春日神社と称されていたが、前述の内田が打田に改められた時に、今の須賀神社と改称された。

祭神は、素盞鳴命、猿田彦命、大国主命で、本殿は一間社流造、銅材葺である。昔は祭りともなれば大変だったようで、特に当番(座頭)ともなれば、その経済的負担も多く、中には耐えかねて離村する家もあったと聞くが、現在は簡素化されている。神社にかけた庶民の願いは強烈で、様々な苦勞話が、今は語り草として伝えられている。

(執筆 田宮尚武氏)

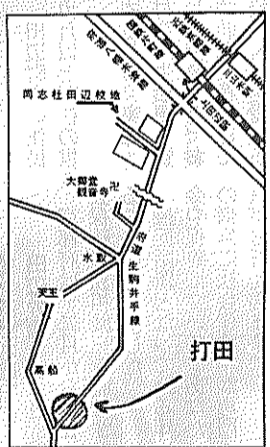
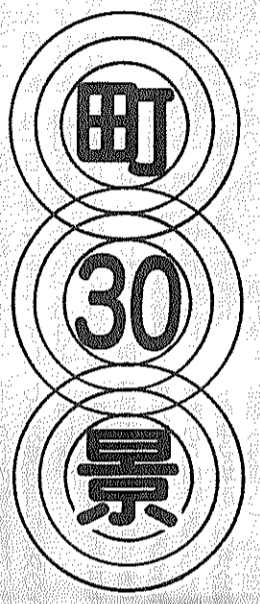

## 打田の 須賀神社

**田辺町住民憲章**  
 (昭和四十一年十月制定)  
 わたくしたちは、明るく住みよい豊かな町づくりを将来にむかって進めていくために、その生活の規範ともいべき住民憲章を定めました。わたくしたちの日常生活のなかにこの憲章がとけこんで守られていくことを望みます。

わたくしたちは、郷土の自然を愛護し清潔な町づくりにつとめましょう。  
 わたくしたちは、郷土の産業を育て、田園都市実現に努力しましょう。  
 わたくしたちは、老人・子供を温かくいたわり、健康で明るい家庭をきつぎましょう。  
 わたくしたちは、郷土の歴史を知り、文化遺産を大切に譲りましょう。  
 わたくしたちは、小さな親切で社会や生活の向上につくしましょう。

### 田辺町休日応急診療所

(診療日) 毎祝、日曜日と年末年始(12月31日~1月3日)  
 (診療科目) 内科・小児科  
 (受付時間) 8:30~14:30  
 (場 所) 田辺町田辺田辺78番地(消防庁舎北側)  
 (電 話) (3)-2662

至八幡 役場 新田辺駅 田辺駅 至枚方 至木津  
 消防署 田辺中央公民館 田辺中学校 都市公園

◇60年度町内保育所◇

入所案内

12日から申請用紙交付

受付場所は希望する所・園

歳までの乳幼児。河原・三山木保育所、大住・松井ヶ丘・みみづく保育所は満六カ月から満五歳までの乳幼児。草内保育所は満三歳から満五歳までの幼児。南山保育所は同和地区の満六カ月から満三歳までの乳幼児。普賢寺保育所は満四歳から満五歳までの幼児。保育所へ入所できる児童は、その家庭が次のいずれかの事情がある場合です。

【1】児童の母親が日中居宅外で労働すること常態としており、かつ同児童の保育が、かつ同居の親族、その他の者がその児童の保育にあたることのできないこと認められる場合。

【2】児童の母親が日中居宅内で児童と離れて日常生活以外に労働すること常態としており、かつ同居の親族、その他の者がその児童の保育にあたることのできないこと認められる場合。

【3】母親の死亡、行方不明、拘禁などの理由により母親がいない家庭であり、かつ同居の親族、その他の者がその児童の保育にあたることのできないこと認められる場合。

【4】母親が産後の前かた同居の親族、その他の者がその児童の保育にあたることのできないこと認められる場合。

【5】その児童の家庭に長期にわたる疾病または心身に障害のある者があり、かつ同居の親族、その他の者がその児童の保育にあたることのできないこと認められる場合。

【6】火災、風水害、地震などの災害によって、その児童の居宅を失い、または居宅を失なわなければならない場合において、その児童の保育にあたることのできないこと認められる場合。

入所申請受付日程表

田辺保育所 1月17日(木)	午前9時~11時30分
河原保育所 1月17日(木)	午後1時30分~4時
草内保育所 1月18日(金)	午前9時~11時30分
三山木保育所 1月18日(金)	午後1時30分~4時
南山保育所 1月19日(土)	午前9時~11時30分
普賢寺保育所 1月19日(土)	午前9時~12時
大住保育園 1月21日(月)	午前9時~11時30分
松井ヶ丘保育園 1月21日(月)	午後1時30分~4時
みみづく保育園 1月22日(火)	午前9時~11時30分

- 受付場所は上記保育所です。入所を希望される保育所・園へ申請してください。
- 受付日時は厳守してください。
- 申請書類の不備・記載事項の不備なものは受け付けできませんから、わからない点は町民生産福祉課(☎3-1122 内線320・321番)におたずねください。

ゴミ収集

年末は29日まで  
ごみ・し尿の収集  
年始は7日から

飲酒運転追放！  
無理じいしていませんか？  
飲酒運転は、みなさんのご協力により順調なスタートがきれましたが、年末・年始についても、収集カレンダーを見て出してください。

町環境衛生センター「甘南備園」に直接、持ち込まれる場合は、十二月三十日(日)午前九時から午後四時まで、十二月三十一日(月)午前九時から午前十一時までにお願いします。

昨年まで、一部の地域で休みの期間中にごみを出さず、お見受けされませんでした。ごみ集積所近辺の方の迷惑、また美観を考慮して、ごみ収集日を当日とさせていただきます。問題はそのお断りです。「一杯ぐらいいいから」と無理じいしていませんか？

一杯は必ず二杯、三杯へ一そして飲酒運転へつながります。家庭でも酒席でも、車で飲んでいる人にお酒を無理じいするのはやめましょう。

し尿収集

し尿収集業務も年末は十二月二十九日(土)まで、年始は一月七日(月)からです。

十二月の収集は、いつもより若干早く回らせていただきます。月始めに収集している地域は再度、年末に収集させていただきますので、よろしくお願い致します。

臨時収集は、年末・年始は非常に込み合いますので、早目に担当業者か町環境衛生センター「緑泉園」に申し出て下さい。

善意の寄付

（敬称略）  
◎新田辺デパート事業協同組合  
◎町敬老会費用に十万円  
◎藤田貞雄（門真市）  
町敬老会費用に一万円

「父系血統主義」から「父母両系主義へ」  
国籍法改正のあらまし

国籍法および戸籍法が改正され、六十年一月一日から施行されることになりました。その改正のあらましを紹介します。

▼父母両系主義の採用  
これまでは、原則として生まれた時に父が日本人でなければ、その子は日本人になれなかったのですが、一月二日からは、生まれた時に父母の一方が日本人であれば、その子は日本人になります。

▼二重国籍の防止・解消  
父母両系主義では二重国籍を、改正法はその適用を

歳末くらしの資金貸付

申込は11日から13日まで  
町社会福祉協議会は「歳末くらしの資金貸付」の申込みを受け付けを次のとおり行います。

◎貸付金額 一世帯十万円以内  
◎資格 田辺町内に住民登録し三カ月以上在住の世帯主  
◎持参するもの 実印  
◎町貸付金(生活更生資金、くらしの資金など)および公的扶助を現在受けている人は貸し付けを受ける

社会保険相談開設

毎月第3木曜日に田辺労働セトルで「社会保険相談」を開設することになりました。最近話題となっている年金や保険について、あなたの悩みに社会保険相談専門員がお答えします。

国籍法改正のあらまし  
この改正法は、父系血統主義から父母両系主義への変更を目的として、出生により二重国籍となつた場合にすべて二重国籍の届出を必要とするにしています。

①国籍の留保制度の適用  
範囲の拡大(二重国籍の留保制度とは、アメリカなどのように自国内で生まれた人に国籍を与える国(生地主義)で生まれたことにより、二重国籍になった子は、日選択し、町長に届け出なければなりません。

②帰化条件の改正  
これまでは、日本人と結婚し、外国人が夫である場合に適用されたが、改正法は、その外国人が夫である

20歳  
成人式のお写真は  
当スタジオへ  
田辺富士写真店  
近鉄新田辺駅東住宅地北東角  
TEL 2-3062

ガソリン・灯油・軽油  
車検・板金・塗装  
株 田辺自動車  
田辺町多々羅  
☎2-0382(代)

理容 モリタ  
草内山科54-4  
TEL (3)2684  
カットパーマアイパー  
近鉄興戸駅  
油絵も鑑賞できます

町の花  
ひばり  
町の気候風土に  
木が強く花弁も大きく美しい

町の木  
なんきんはぜ  
京都の南部に位置する町に  
ふさわしい木として、紅葉美しく  
木の強さはのびゆく町にふさわしい

# 「水」…限りある資源

## 節水にご協力ください

すでに三知のとおり、今年度は異常少雨で、琵琶湖の水位が極度に低下しています。このため、淀川渇水対策のため、淀川渇水対策会議の申し合わせが行われ、

すでに三知のとおり、今年度は異常少雨で、琵琶湖の水位が極度に低下しています。このため、淀川渇水対策会議の申し合わせが行われ、

### 破裂事故にご注意！

#### 水道管にも冬じたくを

去る十月八日からは、建設省の要請により、淀川水系の木津川に水利権をもつ田辺浄水場(西浜)で、活用水を安定して給水でき、一〇%の取水制限を受けるように努めています。このまま取水の制限が続く

## 京都国体



新しい歴史に向かって走ろう

シリーズ⑩

### 町民ジョギング大会



局長が知事のメッセージを披露。町在任の国体などの出場経験者九名が紹介され、町体育指導委員で国体優勝経験のある村山治実さんから諸注意を受け、全員スタート地点へ。

### 消費生活問題講座

#### よりよい消費生活を求めて

住民のみなさん方により、良い消費生活を送っていただくことを願って、町は府田辺地方振興局との共催で「消費生活問題講座」を次のとおり開催します。

田辺町消費生活物資調査表

品目	規格	単位	平均販売価格(円)	
			11月	10月
小麦粉	薄刀粉	袋(1kg)	214	211
食パン	普通品	1斤	158	158
牛肉	中肉薄切り	100%	331	313
豚肉	中肉薄切り	100%	165	165
鶏卵	白色Lサイズ(パック入)	10個	215	245
キャベツ	—	100%	9	10
サラダ油	びん入	1.65%	713	713
醤油	パック入	1リッター	258	256
洗剤	合成洗剤	2.65%	899	915
	粉石けん	1%	354	370
灯油	店頭渡し配	1缶(18リッター)	1,457	1,450

(注) 調査結果は、消費生活モニターが日常買物に利用する町内店舗の平均価格で町の平均価格ではありません。

### 写真コンクールの作品募集

#### テーマ「季節の行事と子ども」

町総務部人事広報課は、写真コンクール「ズームアップたなべ」の作品を募集します。

今年度のテーマは「季節の行事と子ども」。

お正月やひなまつり、七夕、三三、それに地域のお祭りなど季節の行事と子どもを撮られたものがあれば、念品、銀賞一名・銅賞一名、お返しをさせていただきます。

### 60年度町職員を募集

#### 10日から申込受付

昭和六十年度町職員を次のとおり募集します。

- 職種 技術職員Ⅱ
- 土木(若干名)
- 受験資格 昭和三十三年四月二日から昭和四十二年四月一日までに生まれた者で、高等学校の土木工学科系を卒業した者(卒業見込の者を含む)もしくは昭和二十九年四月二日以降に生まれた者で、大工(短大含む)の土木工学科系を卒業した者

### 気軽にご利用を

#### 特設相談所を開設

世界人権宣言が誕生した十二月十日の「人権デー」を記念して、十二月四日から「第三十六回人権週間」が展開されます。

同行事の二環として、町でも次のとおり特設相談所を開設しますのでご利用ください。

- ▽日時 十二月五日(水) 二十日(木) 二時間は、いずれも午後一時三十分から四時まで
- ▽場所 町社会福祉会館
- ▽相談内容
  - 人権問題で困っている方、人権問題で困っておられる方、お気軽にご相談ください。
  - 人権擁護委員が相談に応じてくださいます。

### 医療従事者は現況届を

#### は現況届を

医師や看護婦、薬剤師など医療従事者の資格を有する方は、関係法令に基づき十二月三十一日現在の就業の有無などを届け出てください。

一休寺霊苑指定  
甘南備寺霊苑指定

石碑・庭園石・石垣  
建築石材加工

**石幸江守石材店**

田辺町南里2  
☎ 2-0450

建設コンサルタント

牧草コンサルタント

(旧称 牧草測量設計株)

田辺町東・法務局前  
07746-2-4611(代)  
FAX 07746-2-4617

改増築110番

あなたの住まい  
のご相談は

**田辺改増センター**

田辺町 山本  
☎ 3-5654

トヨタ 全車

ダイハツ

地区販売店  
・指定サービス工場

**上村自動車**

田辺町東  
TEL ② 0176(代)

信頼の心を21世紀へ

ワープロサービス  
O A 機器  
法令用紙  
文具・事務用品・スチール家具

**大栄**

近鉄新田辺駅前  
☎ 2-9473  
・3-3091

ワープロ(文章作成)  
サービス致します。

# 奥さん登場

### 真心を大切に

農作業と道端の草花で季節のうつりかわりがわかる、すれ違う人を見て、この誰かがすぐわかる。そんな大住の旧村から、わすれか二ヶ程南の健康村に旧村と新興地の風習などの違いや、また農家から商家の嫁へと変身して何もかもがおどろきの私でした。そして、近年の田辺町の変身ぶりにも、さらにおどろかされていきます。団地の急増、学校の新設、マーケットや工場、道の



清水 広子  
(健康村)

**お願い**  
奥さん登場、私とこの町への投稿をお待ちしています。奥さん登場は、家庭、仕事、趣味など六百六十程度、私とこの町は四百五十程度です。住所、氏名、年齢、職業、電話番号を名記のうえ、町総務部人事広報課へ。

## 保健婦メモ

### 女性のこころとからだ

#### その3 思春期(女の子③)

初潮は、子どもに責任感を感じたい機会。エチケットがあること、自分で対処できるように指導しましょう。また、自分自身で後始末しなければならぬという自覚は、これから直面するであろう性的問題について勇気をもって取り組むためにも必要なのです。

「性」は、基本的に新しい生命を生み出すためにあることを、初潮の時にはっきり教えておかなければ、正しい性教育はできません。女性に初潮に誇りをもつことができれば、その自覚によって明るく、必然的に月経のエチケットも心がける娘になり、

商売で品物を売るだけでなく、色々な人とのその時の出会いを大切に、そして人間の基本となる真心をもつていきたいと思つています。この十年間に二人の子ともにも恵まれました。母親としては、まだ小さい二人の娘が暖かく感受性の豊かな子にも、さらにこの厳しい時代に力強く生きていけるよう成長していただくことを願っています。そして、「酒屋の奥さん」としては、よりたくさんの人との出会いを楽しみに今日もまた、近代商業を目標に精いっぱい頑張るつもりです。



### 国民年金

**保険料が納められない場合**  
問 経済的理由で、保険料を納めることができない場合はどうなりますか。  
答 そのような場合、その申請を出すと、それが認められれば、保険料は免除されます。そうすれば三分の一の扱いを受けず、納める場合は、当時の保険料額よりこと

## 縦と横

お寺のあととり娘として育った私「住めば都」。この言葉は今の私たちにぴったりのようです。春には三十秒も伸びる「つくし」や、かま

### 自然の中の触れ合い



高船 塩田美佐子  
「桜」など自然がいつぱい。最近、つくづく思っています。これほど季節感のはっきりした土地はないのでは...。一人でも多くの方に、お寺へお参りして頂き、こんな素晴らしい自然を分けてあげたいと思つています。



## 料理教室

**水ぎょうざ**  
材料(6人分)  
ぎょうざの皮24枚、豚ミンチ150g、ハクサイ(ゆでたもの)200g、ニラ(小口切り)2枚、土シヨウガ(みじん切り)小サシ15杯、青ネギ(小口切り)15本、シイタケ(みじん切り)2枚、つけ汁IIしょうゆ大サシ3杯・酢大サシ1杯・青ネギ(小口切り)少々・ラー油  
①ボールに豚肉のミンチを入れ、酒・しょうゆを各大サシ1杯、コショウ、ゴマ油小サシ一杯を味をつけ、十分に混ぜて粘りを出す。ハクサイ、ニラ、土シヨウガを加えてよく混ぜ、等分する。  
②ぎょうざの皮を種を包む。  
③たっぷりの熱湯でぎょうざを3〜4分ゆでる。  
④深めの器にゆで汁と共にぎょうざを入れ、つけ汁をそそいですすめる。  
◎花井満智子先生へおせち料理教室へ  
日時 十二月二十五日(火)午前10時から  
場所 中央公民館  
講師 花井満智子先生  
参加資格 町内にお

## 私の学級

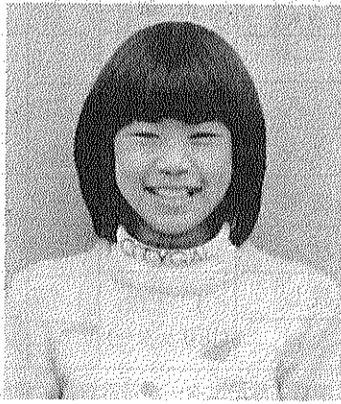

### 越友子

ウルトラスポ  
グループごとにサッカーをしに成こうさせ会で話し合い  
影係、じゅんルトラスポって1人ひと、がんばって

越友子  
普賢寺小四年  
「貸し出しています ご利用ください」  
・療養ベット一式  
・床ずれ防止マット  
・車いす  
・ワゴン車(8人乗り)  
・16mm映写機など  
借り入れを希望される方は  
田辺町社会福祉協議会ボランティアバンク2-2222へ

15年  
相談  
地元業者  
南都住建  
同志社校門入口  
3-3536代

税金のことならなんでも  
ご相談ください  
毎月5日が相談日  
草内南垣内45-5  
岡井宇一 税理士事務所  
TEL 2-1251

写真専門店  
カメラのトモミ屋  
カメラ・DPE・写真撮影  
スピード写真 材料一式  
新京都信販  
クレジット扱い  
近鉄新田辺駅東  
TEL 2-5548

青色申告・記帳代行から税務  
経営相談・土地譲渡申告・相  
統税対策・CPA監査まで  
株式会社 タケダビジネスセンター (TBC)  
田村公認会計士事務所  
田辺町東 2-5656代  
(法務局南クリーム色の3階建)  
私たちTBCは京都・田辺・山城を  
ネットして情報を提供しています。  
(京都) 下京区六条油小路東275-2  
(山城) 相楽郡山城町上狛

せきにし歯科  
〈受付時間〉  
午前9:00~12:30  
午後3:30~7:00  
(土曜の午後も診療中)  
〈休診日〉  
木曜日、日曜日、祝祭日  
近鉄興戸駅前  
3-5151

# ハマルおけん

みなみくみこ



## 夏の地域学校に参加して

### 障害児と健常児との心のふれあい

「夏の地域学校」に寄せて

専内小育友会役員

奥西 伊佐男

八月三日、うだるような暑さの中、専内小学校を舞台に今年も「夏の地域学校」が開催され、町内から集った多くの仲間たちが再び会を誓い盛会のうちに幕を閉じました。

今回の夏の地域学校を通じて、感動を受けた一つに、草内の子どもたちのグループによるたて笛の演奏の披露がありました。

子どもたちは、仲間を暖かく迎えようと必死の思いで、感動を受けた一つに、草内の子どもたちのグループによるたて笛の演奏の披露がありました。

子どもたちは、仲間を暖かく迎えようと必死の思いで、感動を受けた一つに、草内の子どもたちのグループによるたて笛の演奏の披露がありました。

子どもが自分の身体を... 性に対してルー...

子どもが自分の身体を... 性に対してルー...

障害児と健常児との心のふれあい

「夏の地域学校」に寄せて

専内小育友会役員

奥西 伊佐男

八月三日、うだるような暑さの中、専内小学校を舞台に今年も「夏の地域学校」が開催され、町内から集った多くの仲間たちが再び会を誓い盛会のうちに幕を閉じました。

今回の夏の地域学校を通じて、感動を受けた一つに、草内の子どもたちのグループによるたて笛の演奏の披露がありました。

子どもたちは、仲間を暖かく迎えようと必死の思いで、感動を受けた一つに、草内の子どもたちのグループによるたて笛の演奏の披露がありました。

子どもたちは、仲間を暖かく迎えようと必死の思いで、感動を受けた一つに、草内の子どもたちのグループによるたて笛の演奏の披露がありました。

## 地域ぐるみで青少年の健全育成を

### 町青少年非行問題対策委員会

町青少年非行問題対策委員会

町青少年非行問題対策委員会

町青少年非行問題対策委員会

町青少年非行問題対策委員会

町青少年非行問題対策委員会

町青少年非行問題対策委員会

町青少年非行問題対策委員会

## 育てよう！豊かな心

松井ヶ丘地域からの報告

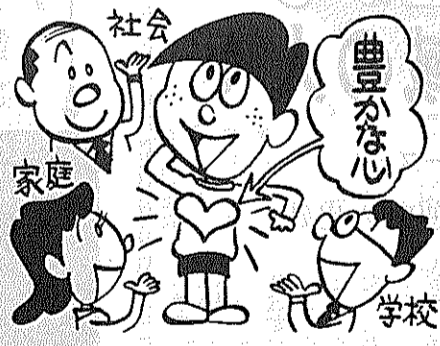

松井ヶ丘も、すでに十数年の歴史を持つ地域となり、この間に自治会の確立、子ども会の組織化を通じ、青少年がさまざまな人とふれ合う多様な活動も行われ、さらに学校も新設され、連携も深まる中でより多くの具体的な成果が得られてきています。

朝、会社へ出勤しようとして玄関先へ出て「おはよう、おはよう、おはよう」とか、いろいろな声が、一斉にこぼれてきた。「おはよう、おはよう」と、私も大きな声であいさつ。

他人の子も 我が子と思い 愛の一声...

他人の子も 我が子と思い 愛の一声...

他人の子も 我が子と思い 愛の一声...

他人の子も 我が子と思い 愛の一声...

他人の子も 我が子と思い 愛の一声...

他人の子も 我が子と思い 愛の一声...

他人の子も 我が子と思い 愛の一声...

他人の子も 我が子と思い 愛の一声...

他人の子も 我が子と思い 愛の一声...

簿記教室  
コンピュータ会計  
ワープロサービス  
OA機器販売  
山城ビジネス(株)  
田辺町河原受田45  
TEL 3-6292

民間車検工場  
自動車工業  
田辺町閑屋46-1  
TEL (2) 2179

安心して任せる  
近代グループ  
近代警備保障(株)  
近代ビル管理(株)  
近代通信システム(株)  
近代サービス(株)  
田辺 5-0301  
本社 06-353-0301

Simple Life  
きょういちや  
三山駅前 TEL.07746-2-0243

記念品・内祝・引出物・粗供養  
ギフトショップ  
ホリタカ  
お電話を頂ければ  
すぐにお伺い致します  
田辺町松井  
TEL 2-3518

事務経  
農地  
行政  
評可申  
森コンサ  
田辺町松井(松井)  
モシモシ

# 1万6千人文化集う

## 第19回町民文化祭

「明日への広がり文化の集い」をテーマに、町民文化祭が十一月二日から四日まで中央公民館で開催されました。

住民の文化の向上と相互の交流を深めることをねらいとして開かれてきた文化祭も今年で十九回目。お天気に恵まれたことも手伝って、三日間の入場は一万六千人にものぼり、各地区のサークル・クラブ、各種団体が舞台発表や作品展示で日ごろの活動の成果を披露。

四日に行われた文化講演会では、落語家の桂小文枝さんが「よもやまばなし」と題して桂三枝さんら弟子のエピソードを紹介するな

### 地域での活動を披露

#### 桂小文枝さんの講演も

多彩な催しに、集まった人たちは「文化の秋」を満喫していました。

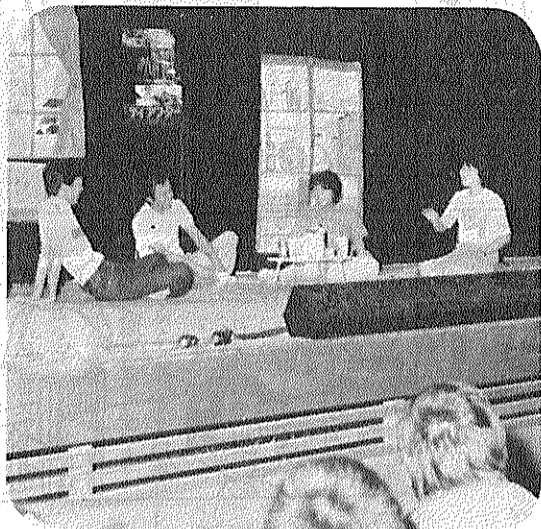

おなじみのろうあ協の手話劇。シナリオから手がけた40分の大作を熱演



手作りの牛で昔の農作業を再現した地区の展示コーナー

上方落語天王の一人で、関西落語協会の会長でもある桂小文枝師匠。

「三味線と座敷がながい」と、どうも勝手が違いますが」といながらも、その話し口調。

審査員をつとめる「素人名人会」の裏話や、付き合いのある相撲力士のけいこ場風景、落語社会との弟子のしつけ方の違いなど興味深い話しをエッセイチャーター交えて熱演。

「相撲社会では弟子を関取にする」と部屋に金が入り、親方もそれによって潤うんですが、落語の社会では盆と暮れの砂糖くらいとユーモアたっぷり。

「系統を大切に、名を継いでくれたら十分」と、師匠。今後の活躍を祈ります。



### 「商工祭」と「チャリティーバザー」

#### 良い品求め主婦ら6000人

安くて良い品物を求めて、工祭が十一月四日午前九時主婦らが六千人。から田辺中学校グラウンド町商工会主催の第七回商で開かれました。



みなさんにすっかりおなじみの商工祭カラオケ大会

テント張りの会場に設けられた約四十店の特価即売コーナーは、電気製品や衣料品などが日常価格の三割安で買えるとあって朝からたいへんな人出。

商工会婦人部のやき鳥コーナーや町内の酒屋さん四十店によるさき酒会を始め、中央の舞台では午後からカラオケ大会が行われるなど終日ににぎわいをみせていました。

一方、同校体育館では町社会福祉協議会がチャリティーバザーを開催。

バザーの始まる午後一時前になると体育館前は主婦らが長蛇の列をつくり、開場されると自分の目あてのコーナーに一目散。

会場は黒山の人だかりで七千点を超す雑貨、衣料品



チャリティーバザーにはこれまで最高の人出があり会場は黒山の人

などがまたたく間に売り切れ、町社協共同作業所の運営資金にあてられました。

この日の売り上げ約二百

## 立ち上がる同和地域の人々

シリーズ⑧

### 部落解放運動の再建

一九四五年八月十五日終戦を迎えた。戦後には京都の朝田善之助、三重の上田朝市、岡山の野崎清二、大阪の松田喜一の四人が、三重県の志摩半島に集まり、運動の再建を協議して、松本治一郎委員長を中心に解放運動をおしすすめることになりました。

翌年の二月、京都において「部落解放全国委員会」の結成となり、まさしく戦後における解放運動の出発点となったわけです。

この部落解放全国委員会は、単に全国水平社の後身でなく、全国水平社がかつて強く排撃していた融和運動の指導者たちも発起人に加わっていたからです。

そこには「もはや水平社運動と融和運動との対立もなく、一切の努力は

「解放」という目標をめざす力強い組織へと発展していったのです。

全国水平社の伝統をうけつぐ部落解放運動は、本来、融和運動とあい入れないものであり、不可逆的に融和主義に基づく「運動」と対立してきましました。しかしこのような対立はありえない、という新しい認識に立って部落解放全国委員会は結成されたのです。

敗戦後の部落解放のたたかいは、おしすすめたのは、むしろ部落大衆でした。各地で起こるさまざまな差別問題に対して部落大衆は結集し、差別糾弾へと立ち上がっていき、そういった姿勢が全国委員会をおし上げた、たまたか組織へと自然にかえていったのです。

部落解放全国委員会が組織的な活動を展開した最初は、松本委員長の公職追放反対運動でした。

参議院副議長であった松本氏は天皇との会見にあたって非人間的な慣習を破り、また就任演説で軍国主義およびブルジョワ政治を強く批判するなど、支配階級の心胆を寒からしめました。

これを憎悪した支配階級は一九四九年一月「公職追放会」によって氏を政界から締め出したというのがいきさつです。

部落解放全国委員会はたまたかに不当追放絶対反対、追放取り消しを求めて立ち上がり、演説会や請願行進などあらゆる取り組みを行い、ここにはじめて部落の完全解放のためのたたかいを広範囲にわたって直接訴える機会をもつたのでした。

**小西秀芳堂**

額装 軸物表装 ぶすま

創業75年

田辺町本町 TEL②0159

■店舗装飾 ■クロス貼 ■カーテン ■カーペット ■床材一式施工

専門店

**インテリア**

国鉄大住駅西 ☎33099 内装仕上業 京都府知事許可 (般-2第16573)

実認 ゴム表 印印印札

**竹村印判店**

田辺町役場前 ☎②1427

おいしいお米は

おまごころ米 パール スイラ

**田辺町農協**

田辺支所(2) 0116  
大住支所(2) 0156  
内支所(2) 0056  
三山木支所(2) 0067

**田辺金融会**

京都銀行大住支店  
京都銀行田辺支店  
京都信用金庫田辺支店  
京都信用金庫三山木支店  
京都相互銀行田辺支店  
南都銀行田辺支店  
南都信用金庫田辺支店  
京都中央信用金庫田辺支店

うず巻く子どもたちの歓声

第10回幼稚園大会  
夢と希望を風船に  
園児たち500人が集う



秋晴れのもと、十一月十日幼稚園七園の園児ら約五百八日午前九時三十分、町立人とその父兄らが一堂に会

きょう知り合った新しいお友だちといっしょに風船を大空へ「わたし」の夢は何か?

し、田辺小学校グラウンドで第十回町立幼稚園大会が開催されました。

子どもたちの普段の活動の成果を親に披露し、幼稚園教育を正しく理解してもらおうと今年で十回目。

開会式では町立幼稚園長会会長の大山順子田辺幼稚園長のあいさつに続いて原田町長らが祝辞を述べたあと、みんなで「ともだちさんか」を合唱しました。

五歳児の年長さんも、初めて見る他の園の子もたち最初はちょびり戸惑い気味。

でも、そこは元気なちびっ子たちプログラムが進むにつれて、すぐに仲良くなり、小さな友情の輪が広がっていました。

会場は、子どもたちの熱

気に包まれ、みんな時間の過ぎるのを忘れて大はしゃぎでしたが、昼前には明德商業高校のバトンの部が華麗な演技が披露されちびっ子たちも父兄らもうっとり

閉会式では、記念すべき十周年を祝い、子どもたちが自分たちの夢と希望を風船に託し、大空に向かって放ったあと、大会の幕が閉じました。

健在です!  
老人パワー

ゲートボール中央大会

生会の吉田元一さんを中心とした選手宣誓により大会の幕は切れて落とされ、各チームとも普段の練習の成果を発揮。

選手たちはチームの名誉と地域の期待を受けて熱戦を展開し、結果は次のとお

【男子の部】▽優勝Ⅱ東 第二東友会▽準優勝Ⅱ興戸 寿会▽三位Ⅱ草内第二喜楽 住宅互友会▽準優勝Ⅱ飯岡 第一興寿会▽三位Ⅱ江津第 一 光会

【混合の部】▽優勝Ⅱ西 八高砂会▽準優勝Ⅱ山本福 寿会▽三位Ⅱ草内第二喜楽 会

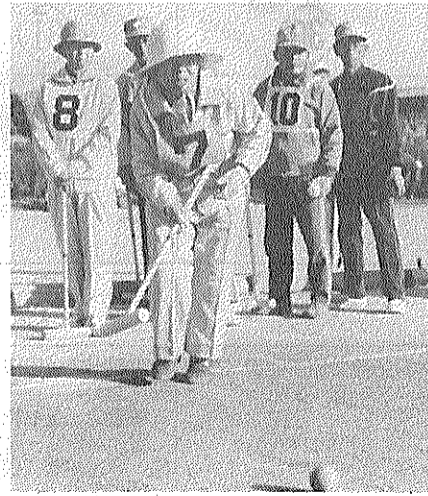

チームメートの声援を背に……

田辺中一年の判藤君

ジュニアオリンピックで全国六位

田辺中学一年生の判藤慶 上競技選手権大会の百斤Cクラス(十三歳以下)で見が十月二十八日、東京・国事全国六位に入賞しました。

立競技場で行われた第十五回ジュニアオリンピック陸 判藤君が陸上を始めたのは

は中学へ入ってから。これまで大会ごとに記録を伸ばしてきており、今回も晴れの大会で自己最高の11秒82(予選)をマークするなど度胸も満点。

四年後の京都国体に向けて、わが町から楽しみな選手が誕生しました。

ポケットカメラ



青年団バドミントンチーム  
町長を表敬訪問  
健闘を誓う代表選手たち

バドミントンチームが町長の激励を受け全国青年大会へ。惜しくも破れたが、初戦は岐阜県に圧勝し練習成果を悔いなく披露。夢は果てしなく全国制覇へと。(11月8日)

竜王の森で大きく育て、

桃園小児童が

キジのヒナを放つ

「野鳥に親しみ、自然を大切にしよう」と府田辺振興局が主催。6年生120人が3組に分かれ、30羽のキジを「元気に育てよ」と大空へ。(竜王野外セ・11月1日)



英語の授業って

どんなのかな?

6年生が中学へ体験入学

中学生活の雰囲気をつかもうと草内・田辺東小の6年生261人が培良中へ。心がまえを聞いたあと授業を見学。中学から始まる英語やクラブ活動に期待と不安が。(11月19日)

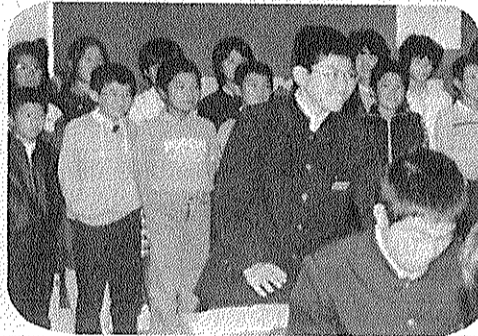

英霊525柱のめい福を祈る

中央公民館で

町戦没者追悼式

遺族ら284人が参列し、おごそかに営まれる。町長や遺族代表の追悼のことばに会場からはすすり泣く声。菊の花をささげ、尊い戦死者のめい福を祈る。(11月9日)



モチツキ大会に

子どもたちは大はしゃぎ

どれだけ伸びるかな?

秋の實りに感謝し、田辺小でみんな協力し合ってモチツキ大会。僕も私もと杵を振りベッタンベッタン。ホカホカのお餅を口にほおぼり一足早いお正月。(11月17日)

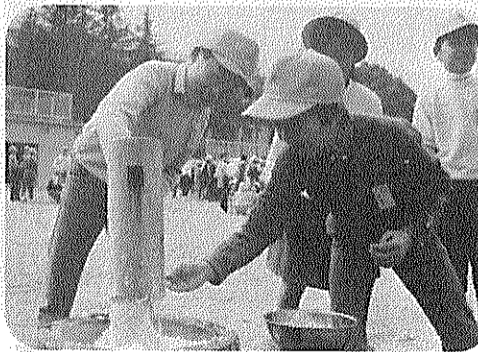

近畿量協同組合 加盟店  
全日本化学量協会  
カーテン・カーペット施工  
**茂たみ店**  
TEL ②-0301(本店)  
②-3149(支店)

田辺町草内  
**沼祥玉園**  
電話二一〇一三六

治 宇 治  
純正宇治茶  
**舞妓の茶**  
田辺町普賢寺  
TEL ②0256(代)

茶問屋  
**今村芳翠園**  
田辺町田辺  
田辺二一〇〇一八

漢方をよりよく  
より多くのの人に  
**いはら漢方薬局**  
(近商ストア東)  
近鉄新田辺駅前  
TEL 三二五八四八

# 町政カレンダー

## DECEMBER 12

日 月 火 水 木 金 土

**①** 市民のみならず、明るく楽しい新年を迎えていただくため、町消防団(田邊邦彦団長)は今年も「年末警戒」を実施します。期間は二十八日から三十日までの三日間、午後九時から深夜の午前一時まで、各地域一斉に延五百四名を動員、防火広報や消防活動、障害パトロールなどを行います。

また町消防本部でも、これに先がけ二十日から二十七日まで大住ヶ丘、多々羅岡公民館に消防出張所を設け年末警戒を実施します。あなたの貴重な財産、生命を火魔から守り、ご家族そろって良い年をお迎えください。

**使用中止のお知らせ**  
田辺都市公園  
町は都市公園の有料施設を冬期グラウンドの維持管理ならびに施設の補修のため次の期間中、全面中止とします。  
使用開始については天候状態などを考慮して決定します。

▽中止期間 十二月二十五日から三日まで  
くわしくは町建設部都市計画課(☎三三一一二二二)へおたずねください。

みんなそろって  
明るいお正月を  
消防年末警戒実施

① 絵画展(☎9:00~16:00)  
三油絵・水彩画・水墨画  
※歳末たすけあい運動=12月31日まで

**②** 休日応急診療所開設(受付8:30~14:30) 絵画展(☎9:00~16:00) 同 ハンドボール教室(培良中13:30~15:30)

**③** 三種混合(保セ13:30~14:30) = 生後24カ月~48カ月の幼児 成人健康相談(保セ9:00~11:00)

**④** 献血(町農協普賢寺支所前10:30~12:00、13:30~15:30) 結相(社協13:30~16:00) ※人権週間=12月10日まで

**⑤** 書教(☎9:30~11:30) 心相(社協13:30~16:00)

**⑥** 乳幼児相談(保セ9:00~11:00)

**⑦** ▷...表の見方...◁  
心相=心配ごと相談  
結相=結婚相談  
書教=書道教室  
茶教=茶道教室

**⑨** 休日応急診療所開設(受付8:30~14:30) ハンドボール教室(培良中13:30~15:30)

**⑩** 風しん(大住中13:30~14:30) = 中学2、3年未受の女子・成人健康相談(保セ9:00~11:00) 高齢者講座中央婦人講座合同講座(☎10:00~12:00) = 人権を学ぶ

**⑪** 3カ月児健診(保セ13:00~14:00) = 59年8月生 茶教(☎12:30~15:30) 結相(社協13:30~16:00)

**⑫** 風しん(培良中13:30~14:30) = 同 書教(☎9:30~11:30)

**⑬** 風しん(保セ13:30~14:30) = 同 健康教室(水取コミュニティセンター13:30~15:30)・健康ヶ丘老人大学(健康ヶ丘公民館10:00~12:00) = 人権学習

**⑮** ▷...表の見方...◁  
料教=料理教室  
母教=母親教室  
保セ=保健センター (☎3-2662)  
☎=田辺中央公民館 (☎2-2552)

**⑬** 風しん(保セ13:30~14:30) = 同 健康教室(水取コミュニティセンター13:30~15:30)・健康ヶ丘老人大学(健康ヶ丘公民館10:00~12:00) = 人権学習

**⑭** 献血(役場10:30~12:00、13:30~15:30) 9カ月児発達相談(保セ9:30~11:00、13:00~14:30) = 59年2月生

**⑯** 書教(☎9:30~11:30)

**⑰** 3歳3カ月児健診(田辺保健所13:00~14:00) = 59年9月生 老人健康相談(常磐苑13:30~15:00) 料教(☎10:00~14:00) 心相(社協13:30~16:00)

**⑱** 書教(☎9:30~11:30)

**⑲** 風しん(保セ13:30~14:30) = 同 書教(☎9:30~11:30)

**⑳** 3歳3カ月児健診(田辺保健所13:00~14:00) = 59年9月生 老人健康相談(常磐苑13:30~15:00) 料教(☎10:00~14:00) 心相(社協13:30~16:00)

**㉑** 献血(役場10:30~12:00、13:30~15:30) 9カ月児発達相談(保セ9:30~11:00、13:00~14:30) = 59年2月生

**㉒** 移動消防出張所開設中(北部・大住ヶ丘公民館、南部・多々羅公民館19:30~23:00) = 20日から27日まで

**㉓** 休日応急診療所開設(受付8:30~14:30)

**㉔** クリスマスイブ 町立幼・小・中2学期終了式 成人健康相談(保セ9:00~11:00)

**㉕** クリスマス 3カ月児健診(保セ13:00~14:00) = 59年8月生 茶教(☎12:30~15:30) 結相(社協13:30~16:00)

**㉖** 離乳食実習(☎13:15~15:30) 書教(☎9:30~11:30)

**㉘** 消防団年末警戒(町内一円21:00~翌1:00) = 30日まで

**㉙** 役場ご用納め

**㉓** 休日応急診療所開設(受付8:30~14:30)

**㉔** クリスマスイブ 町立幼・小・中2学期終了式 成人健康相談(保セ9:00~11:00)

**㉕** クリスマス 3カ月児健診(保セ13:00~14:00) = 59年8月生 茶教(☎12:30~15:30) 結相(社協13:30~16:00)

**㉖** 離乳食実習(☎13:15~15:30) 書教(☎9:30~11:30)

**㉘** 消防団年末警戒(町内一円21:00~翌1:00) = 30日まで

**㉙** 役場ご用納め

**㉚** 休日応急診療所開設(受付8:30~14:30)

**㉛** 大晦日 休日応急診療所開設(受付8:30~14:30)

**㉜** 元旦 休日応急診療所開設(受付8:30~14:30)

**㉝** 休日応急診療所開設(受付8:30~14:30)

**㉞** 休日応急診療所開設(受付8:30~14:30) 第22回新春甘南備山初登り(国鉄田辺駅前集合8:30~11:30)

**㉟** 役場仕事始め

**㉚** 休日応急診療所開設(受付8:30~14:30)

**㉛** 大晦日 休日応急診療所開設(受付8:30~14:30)

**㉜** 元旦 休日応急診療所開設(受付8:30~14:30)

**㉝** 休日応急診療所開設(受付8:30~14:30)

**㉞** 休日応急診療所開設(受付8:30~14:30) 第22回新春甘南備山初登り(国鉄田辺駅前集合8:30~11:30)

**㉟** 役場仕事始め

**㊱** 休日応急診療所開設(受付8:30~14:30)

**㊲** 消防初出式(田辺中9:30~11:30) 三種混合(保セ13:30~14:30) = 同 成人健康相談(保セ9:00~11:00)

### 風しん 予防接種を実施

中学2・3年女子対象

町は予防接種法に基づいて、日保健センターにて次のとおり風しんの予防接種を実施します。該当される方は接種を受けてください。

◎対象者 中学二・三年生の女子で①風しんにかかったことのない方②風しんの予防接種を受けていない方

◎日程 十二月十日、十二日、大任中学校、十二月十三日、培良中学校、十二月十三日

※時間は、いずれも午後一時三十分から二時三十分まで。

健康教室開催  
多数参加を  
年始5日から  
年末29日まで

町役場の年末の業務は、十二月二十九日(土)まで、開始します。

参加ください。  
日時 十二月十三日(木) 午後一時三十分~三時三十分  
場所 水取コミュニティセンター  
内容 ▽講演「冬の健康管理」町医師会、町の保健事業の案内

### 図書館だより

新書図書紹介「マダムK大河ドラマ「春の波濤」の原作小説。

貞奴(さだやっこ) それを川上音二郎に助けられ、音二郎の影響を受け、貞奴は、芸にもみがかり見事に変身して行きなす。

恋に生き生きと、妻と病愛を一身に受けた芳町名うての美人芸者貞奴は、福を見事に描いた長編ロマンス。あながきより

納税  
12月はいとも徴収日が変わります。ご注意ください。

17日(月)松井ヶ丘・飯岡・新公民館(9時~11時、30分)健康村・東田辺(16時)

18日(火)興戸・新田辺東住宅公民館・三山木福祉会館(9時~11時30分)高木・新興戸公民館・府官第一集会所(13時30分~16時)

### 移動図書館(かんなび号)巡回日程表

地区	時間帯	巡回日
火曜日コース		
南山西	1:30~2:20	4・18
宮ノ口	2:40~3:30	
山本	3:50~4:40	
新興戸	1:30~2:20	11・25
草内	2:40~3:30	
飯岡	3:50~4:40	
水曜日コース		
東住宅	2:40~3:30	5・19
東	3:50~4:40	
新	1:30~2:20	12・26
大住ヶ丘1丁目	2:40~3:40	
木曜日コース		
大住ヶ丘3丁目	1:30~2:20	6・20
西八東	2:40~3:30	
松井	3:50~4:40	
府営田辺団地	1:30~3:00	13・27
室	3:20~4:10	
土曜日コース		
松井ヶ丘	1:30~2:40	8・22
健康ヶ丘	3:00~3:40	
健康	4:00~4:40	
多々羅	1:20~2:00	1・15
天高	2:20~3:00	
打	3:10~3:50	
	4:00~4:40	