

◆町の人口◆
 昭和59年10月1日現在
 () 内は9月1日現在
 男 22,083人 (22,066)
 女 22,490人 (22,481)
 計 44,573人 (44,547)
 12,742世帯 (12,722)

'84.11
 NO. 244

たまたま

発行と編集

京都府田辺町・総務部人事広報課
 京都府綴喜郡田辺町大字田辺小字辻40
 〒610-03 電話 (代表) 07746(3)1122
 (月刊)
 昭和27年5月1日創刊

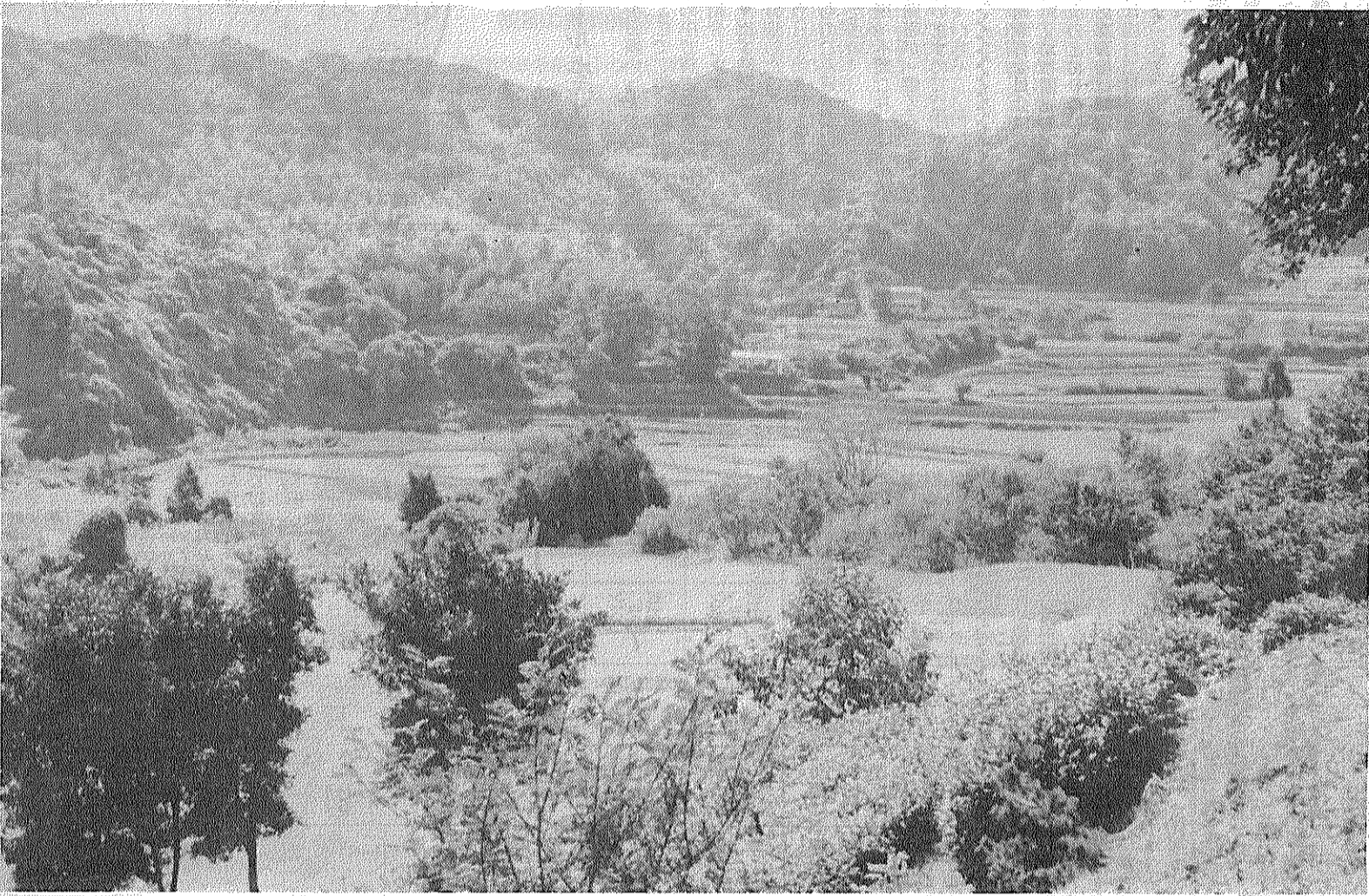

わたしたちの田辺

天王の段々田畑

普賢寺川をさかのぼり、水取から山上高台に発達した天王集落にさしかかるあたり、山あいに向けた階段状の段々田畑が、小気味よく私たちを迎えてくれる。昔は秋ともなれば、稲架の放列と周辺の紅葉とのコントラストが一層風情をかりたててくれた。

徳富蘆花の「思い出の記」に「道の左右には段々畑になって……」や寺田寅彦の「花物語」に「狭い谷間に沿うて段々と並んだ山田の 緑を縫う小径には……」など山間の風物詩として、文人も決して段々田畑を見逃してはいない。

この段々田畑はいつのころつくられたのであろうか。律令政治に伴う条里制の遺構である地割と坪の名称が、普賢寺川下流の山本や草内に見られることや、天王が早くから開けたことから併せ、かなり古くから段々田畑がつけられたと考えられる。文献上では、文明十四年の寄進状によれば天王村五百六拾三石五斗九合とあり、また太閤検地の記録に天王村九百八拾石とある。

中世や近世における農業生産が自然を破壊してまで急速な発展をなし遂げたとは考えられない状況から判断してもその古さが推測できよう。農民たちにとって米をつくるのがいつの世も最も安全であったことは、普賢寺谷の村々についても決して例外でなかったと考える。歴史と自然の織り成す普賢寺谷、山並みの道を晩秋のハイキングコースとしてぜひ推奨したい。

(執筆 田宮尚武氏)

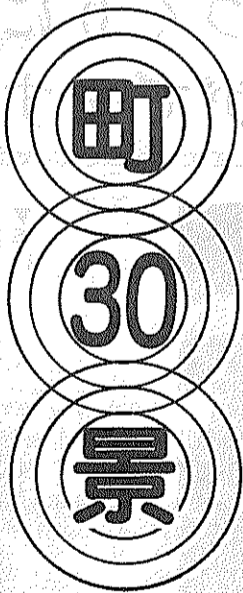
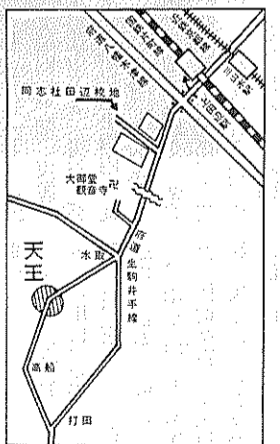

田辺町休日応急診療所

(診療日) 毎祝、日曜日と年末年始(12月31日~1月3日)
 (診療科目) 内科・小児科
 (受付時間) 8:30~14:30
 (場所) 田辺町田辺田辺78番地(消防庁舎北側)
 (電話) (3)-2662

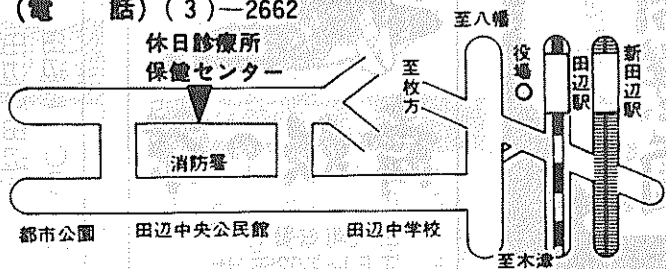

田辺町住民憲章

(昭和四十一年十月制定)

わたしたちは、明るく住みよい豊かな町づくりを将来にむかって進めていくために、その生活の規範ともいべき住民憲章を定めました。わたしたちの日常生活のなかにこの憲章がとけこんで守られていくことを望みます。

わたしたちは、郷土の自然を愛護し清潔な町づくりにつとめましょう。
 わたしたちは、郷土の産業を育て、田園都市実現に努力しましょう。
 わたしたちは、老人・子供を温かくいたわり、健康で明るい家庭をきづきましょう。
 わたしたちは、郷土の歴史を知り、文化遺産を大切に護りましょう。
 わたしたちは、小さな親切で社会や生活の向上につくしましょう。

町立幼稚園児を募集

受付は12月3日から5日まで
11月19日から各園で願書などを交付

募集する幼稚園と人員

| 幼稚園名 | 募集人員 | |
|---------|-------|-----|
| 田 辺 | 4 歳 児 | 80 |
| | 障 害 児 | 6 |
| 田 辺 東 | 4 歳 児 | 80 |
| 草 内 | 4 歳 児 | 120 |
| 犬 住 | 4 歳 児 | 160 |
| 三 山 木 | 4 歳 児 | 40 |
| 松 井 ヶ 丘 | 4 歳 児 | 40 |
| 蒔 | 4 歳 児 | 80 |

町教育委員会は六十年度十一月までに町内に転入見込みの幼稚園児の入園募集を次のとおり行います。居館簿が必須です。応募資格は四歳児(五十五年四月二日から五十六年一月十九日(月)から各幼稚園で、午前十時から午後四時(土曜日は正午)まで)で、町在住者(住民登録三時(土曜日は正午)まで)です。おおよそ六十三年三月三 交付します。



環境シリーズ

分別収集のルールを守って

不燃ごみ分別収集を実施して一カ月がたちました。あなたの家庭から出るごみは、分別収集のルールを守って出されていますか。今一度、町から配布した「家庭ごみの分け方・出し方」を見直してください。ごみを出す当日は「不燃物収集カレンダー」を見て、収集ごみの区分と日を確認してから出されるよう、協

不燃物収集カレンダー

| 地区 | 大住全域 (大住ヶ丘全域と健康村の一部を除く) | 大住ヶ丘 ・一休ヶ丘 ・飯岡 ・山本 ・二又の一部 | 河原・新田 ・東一府 ・東一府 | 田辺・新田 ・西健康 ヶ丘・健康村の一部 | 普賢寺全 域・三山 木全 域(山本 域と二又 域の一部を除く) | 草内・興 戸・新興 戸・東の 一部 |
|-----|----------------------------|---------------------------------------|-----------------------|----------------------------|--|----------------------------|
| 日 | | | | | | |
| 11月 | | | | | | |
| 4 | 埋立ごみ | 埋立ごみ | 埋立ごみ | 埋立ごみ | 埋立ごみ | 埋立ごみ |
| 11 | 12 | 13 | 14 | 15 | 16 | 17 |
| 18 | 19 | 20 | 21 | 22 | 23 | 24 |
| 25 | 26 | 27 | 28 | 29 | 30 | |

▼分け方は? ※ポリバケツなどの比較的大きなプラスチック類は「埋立ごみ」の日に「埋立ごみ」です。①茶わん、つぼなどの陶器類は「埋立ごみ」の日に「埋立ごみ」です。②シャンプー・マヨネーズ・台所洗剤などの容器、プラスチック類などの小さなプラスチック製品は「燃えるごみ」として出して下さい。③家庭ごみの分け方・出し方「不燃物収集」を全世帯に配布しましたが、これを失われたご家庭または、まだ届いていないご家庭が

閲覧していただけます

〈天王・打田の地籍調査の成果〉

町は、五十一年度天王地区および五十二年度打田地区で実施した地籍調査の成果を、国土調査法に基づき閲覧に供します。従来、地籍調査を実施した地域で後日、未確認のため生ずる異議の申し立てや裁判などのトラブルが

ご存知ですか 生け垣づくりに 補助金がでます

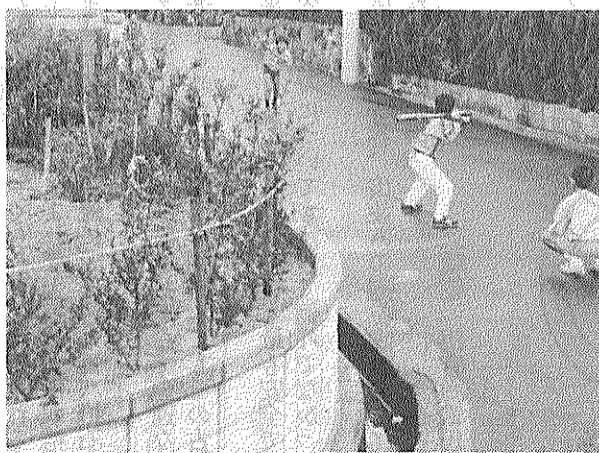

この生け垣にも補助金が—あなたも緑のまちづくりにご協力を

町は、緑あふれる町づくりを推進するため、緑化推進事業の一環として、今年四月から「生垣設置奨励補助金交付制度」を設けています。

交付対象

町内に居住し、その居住地で新たに生け垣を設置する方。

①交付要件(主なもの)
設置場所 幅三メートル以上の道路に面する敷地

②生け垣の長さ 五メートル以上

③樹木の高さ おおむね六十センチ以上

※補助の対象とした生け垣は、設置後五年間は抜き取り、改植、移動などはできません。

▼交付額
樹木購入費用の二分の一

をすることが出来ます。

日程は次のとおりです。
閲覧期間 十一月五日から二十四日まで(午前九時から午後四時三十分)

※土、日曜日実施しません。

場所 町産業部地籍調査室(町役場北別館。ただし十一月十一日(日)は天王公民館、十一月十七日(土)打田公民館)

持参するもの 印章、成谷、大谷、厩石、口石畑、西浦、西浦、北谷。

閲覧に供する小字 宇天 奥石畑 王小路深道、黒岩、石坂、夕神、荒畑、栗林、口別所、裂石、奥別所、中別所、上樋ノ本、下樋ノ本、上樋ノ毛、下樋ノ毛、女房

谷、上垣内、平畑、東頭、清水、辻山、峯、奥谷、高ヶ峯、大岩、下垣内、細手、下水無滝、上水無滝、峯頭、長期、大路畑、楽君坊、高尾、下白光田、上白谷、灰ヶ原、井手口、庄原、奥中山、入道ヶ谷、上

谷、大谷、厩石、口石畑、西浦、西浦、北谷。

谷、大谷、厩石、口石畑、西浦、西浦、北谷。

以内。(ただし、一万五千円を限度とします) この制度の補助金の交付を希望される方は、申請書(三三三三三三)を町に提出し承認を受けた後、生け垣を設置して、お問い合わせください。

「統計講習会」を開催します

府統計協会は、次のとおり「統計講習会」を開催します。お気軽にご参加ください。

◎日程 十一月二十七日(火) 午前11時 午後2時

◎会場 京都府庁会館

◎定員 百五十名

◎受講料 無料

◎申込 十一月十日までに京都府統計協会(京都市上京区下立売通新町西入)府統計課内(官製ハガキで申し込んでください)。

全国の産地・地場産業が一堂に集う「全国産地クラウドフェアIN KYOTO」が十一月二十二日から四日間、京都市勧業館で開催されます。ご家族おそろいで出かけください。

全国の産地・地場産業が一堂に集う「全国産地クラウドフェアIN KYOTO」が十一月二十二日から四日間、京都市勧業館で開催されます。ご家族おそろいで出かけください。

全国の産地・地場産業が一堂に集う「全国産地クラウドフェアIN KYOTO」が十一月二十二日から四日間、京都市勧業館で開催されます。ご家族おそろいで出かけください。

全国の産地・地場産業が一堂に集う「全国産地クラウドフェアIN KYOTO」が十一月二十二日から四日間、京都市勧業館で開催されます。ご家族おそろいで出かけください。

全国の産地・地場産業が一堂に集う「全国産地クラウドフェアIN KYOTO」が十一月二十二日から四日間、京都市勧業館で開催されます。ご家族おそろいで出かけください。

全国の産地・地場産業が一堂に集う「全国産地クラウドフェアIN KYOTO」が十一月二十二日から四日間、京都市勧業館で開催されます。ご家族おそろいで出かけください。

全国の産地・地場産業が一堂に集う「全国産地クラウドフェアIN KYOTO」が十一月二十二日から四日間、京都市勧業館で開催されます。ご家族おそろいで出かけください。

町の行事は
案内電話二一四四四四
町への意見・要望・苦情は
留守番電話二一四三三三

漢方をよりよく
より多くのの人に
いはら漢方薬局
(近商ストア東)
近鉄新田辺駅前
TEL 三 五八四八

茶問屋
今村芳翠園
田辺町田辺
TEL 二一〇〇一八

治 純正宇治茶
茶の妖精
田辺町普賢寺
TEL 〇256(代)

治 宇治茶
田辺町草内
沼祥玉園
電話二一〇一三六



奈良国体のハンドボール会場を視察

無料提供が行われるなど、生駒市の開催基本方針で、ある「市民総参加のもと、町ではこれを参考に、にあたたかい心のふれ合い大会を開催」に向けて定です。

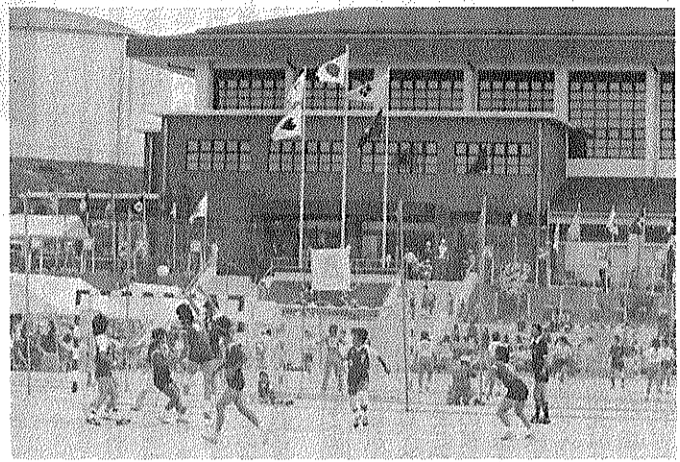

町教育委員会は来月四月に町内の小学校に入学する子ども達の健康診断を行います。該当のお子さんを所持者の保護者の方は適正な就学をさせるため、この健康診断を受けさせていただきます。

来春小学校に入学するお子さんを対象に

就学時健診を実施

大住小学校 十一月十四日(午後一時三十分) 桃園小学校 十一月二十二日(午後一時三十分) 日(午後一時三十分) 新井小学校 十一月二十八日(午後一時三十分) 田辺小学校 十一月二十九日(午後一時三十分) 普賢寺小学校 十一月二十九日(午後一時三十分)

お気軽に！ 税金なんでも相談

税務署、税理士会が共同で「税金なんでも相談室」を開催します。税金について知りたいことや悩みごとなど、なんでもご相談に応じますのでお気軽にお越しください。



わが家のワンポイントチェック

あなたと、あなたの大切な家族の命を火災から守るために「わが家のワンポイントチェック」を。★飲酒後たばこ即燃死。★天井に火がまわったら消火は無理。逃げ出すタイミングを忘れず勇気ある避難を。

泣き寝入りせず！

検察審査会にご相談を

検察審査会とは、選挙人名簿をもとに「くじ」で選ばれた民間人の代表者十一人の検察審査員が、検察官の仕事ややり方を審査するところ。主な仕事の一つです。検察審査会は、そのために検察官の作った不起訴記録を調べたり、必要に応じて証人を呼んだり、場合によっては実地見分などもして議決をします。

人事

町選挙管理委員会委員 中川武司(公) 町議員 田宮宏悦(公) 町議員 田宮宏悦(公) 町議員 田宮宏悦(公) 町議員 田宮宏悦(公)

田辺町消費生活物資調査表

| 品目 | 規格 | 単位 | 平均販売価格(円) | |
|------|-------------|------------|-----------|-------|
| | | | 10月 | 9月 |
| 小麦粉 | 薄力粉 | 1袋(1kg) | 211 | 209 |
| 食パン | 普通品 | 1斤 | 158 | 158 |
| 牛肉 | 中肉薄切り | 100% | 313 | 317 |
| 豚肉 | 中肉薄切り | 100% | 165 | 180 |
| 鶏卵 | 白色Lサイズ(パック) | 10個 | 245 | 237 |
| キャベツ | — | 100% | 10 | 11 |
| サラダ油 | びん入 | 1,650% | 713 | 711 |
| 醤油 | バック入 | 1リッター | 256 | 251 |
| 洗剤 | 合成洗剤 | 2.65kg(大) | 915 | 893 |
| 灯油 | 粉石けん | 1kg | 370 | 361 |
| | 店頭渡し配 | 1缶(18リッター) | 1,450 | 1,481 |
| | | | 1,536 | 1,542 |

(注) 調査結果は、消費生活モニターが日常買物に利用する町内店舗の平均価格で町の平均価格ではありません。

七五三 お宮詣りのお写真は
当スタジオへ
田辺富士写真店
近鉄新田辺駅東住宅地北東角
TEL 2-3062

ガソリン・灯油・軽油
車検・板金・塗装
株 田辺自動車
田辺町多々羅
TEL ②-0382(代)

理容 **モリタ**
草内山科54-4
TEL (3)2684
カット・パーマ・アイパー
近鉄興戸駅
油絵も鑑賞できます

近畿量協同組合 加盟店
全日本化学量協会
カーテン・カーペット施工
茂たみ店
TEL ②-0301(本店)
②-3149(支店)

提言 剣道は心と体を育てます。
京都府立 鹿志館
森田接骨院
TEL 2-1582

奥さん登場

雑感

叔方から松井ケ丘に来て に来る母の声。
 十三年。
 「この静かな自然環境の中
 で、子どもたちも明るく伸
 び伸びと育っています。
 こちらに来たとき、子ども
 ものなかつた我が家も今で
 は、小一、四歳、三歳の三
 人の子どもに囲まれてにぎ
 やかな毎日。
 それぞれが我がままで年
 齢が接近しているため毎日
 が戦争のようです。
 「あなにきやかく毎日や
 っているねえ」と時々遊び
 ます。



大嶋 康子
 (松井ケ丘)

子どもは友達や周りの
 人たちに学び一日と成長
 して行きます。
 その大事な友だちも全国
 的な傾向とは言え、この松
 井ケ丘でも幼児が少なく
 り、大せいの子どもの中
 たくましく育ってほしいと
 願う親にとって、ちよっぴ
 り淋しい思いがします。
 物質文明、車社会の今日
 このごろ、子どもの交通事
 故は救急車の音を聞くたび
 に人事でなく胸が痛みま
 す。

保健婦メモ

女性のここからからだ

その3 思春期(女の子の)

初潮指導のポイント、
 お母さんは子どものお
 手本。はずかしがらずに
 自信を持って。

「子どもに初潮につい
 て話すのは、とても自信
 がありません」というお
 母さんは少なくないよう
 です。しかし、自分の体
 験に基づいて素直にあり
 のままを娘に伝えればよ
 いのです。
 そうはいつても、実際
 にわが子に初潮指導をす
 るとなると不安な気持ち
 になり、とまどいを感じ
 るのはなぜなのでしょう
 う。それは、自分の体験
 を娘がどう受け取るか
 たいへん心配してしま

どもは日常知っているこ
 とが一番わかりやすく納
 得しやすいのです。
 初潮指導は単なる生理
 的な意味での教育だけ
 なく、人間としての全
 体的な成長に役立つ基本
 的なものです。
 家庭が円満で、夫婦が
 仲よく暮らしている姿の
 中でこそ、子どもは精神
 的に最も落ち着いて成長
 することを考えた場合、
 父親を始め家族の協力が
 とても大切です。
 次回は「教えておきた
 い月経のエチケット」に
 ついて述べます。

私とこの町

結婚し
 てこの町
 に来て九
 せんか。
 私は、びっくりしな
 がら主人が言ったこと
 を思い出して、口上を
 のべた子にお年玉を渡
 すと、一通り地面をた
 たき次の家に行きまし
 た。

伝統行事を

いつまでも...
 江津 木原 裕子
 私の中に聞き
 ますと「おん
 ごろん」と
 言ってる、家
 のもぐらを追
 出す一種の虫
 追いだのこと
 と。
 私の村に
 は、その他に
 もいろいろ古
 くからの行事
 が残ってい
 て、村の歴史
 を感じます。



嫁いで初め
 ての小正月前
 夜(十四日
 夜)、主人が
 「今晩、子ど
 もたちが大勢
 くるからお年
 玉を用意して
 おくように」
 と言って出か
 けました。
 夕げの用意
 が終わったこ
 ろ、いきなり
 大勢の男の子たちが手
 に手に縄をたばねた棒
 を持ち、門口の前でリ
 ーダーらしき子がなに
 か口上をのべると、
 「おんごろん...」
 と言って一斉に地面を
 たたきたすではありません。

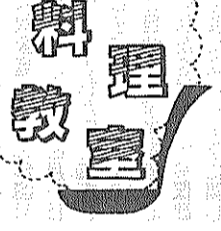

ドロップ

食が進む秋—子ど
 もさんに簡単にできる
 ドーナツを作ってみま
 せんか。
 材料(6人分)
 小麦粉200g、ベーキ
 ングパウダー小さじ2
 杯、塩少々、卵2個、
 牛乳100cc、砂糖80g、
 サラダ油大さじ3杯、
 (花井満智子先生)

私の学級

池永 知穂
 薪小六年

ちは「いややなあ」とぐちをこぼしてい
 ました。
 けれど決まってしまうと昼休みに男の
 子の方からさそってくれたりします。
 わたしのクラスは楽しく、まじめなク
 ラスです。
 卒業まであと5カ月。
 あとわずかしかな小学校生活を楽し
 く、せいっぱいすごしたいです。
 そして最高学年らしく、低学年の人に
 「いい6年生だったね」と思われるくら
 い、りっぱに小学校生活を終りたいと思
 っています。

「ボランティア」募集

当ボランティアバンクでは、
 ねたきり・独居老人への友愛訪
 問や障害者に対する外出時の介
 助等各種活動を行っています。
 一人でも多くのボランティア
 登録をお願いします。
 また、ボランティアの要請が
 あればお申し出ください。

田辺町社協ボランティアバンク
 TEL 2-2222

せきし歯科

00~12:30
 13:30~7:00
 (午後も診療中)
 日曜日、祝祭日
 せきし歯科医院
 興戸駅前
 5151

一休寺霊苑指定 甘南備寺霊苑指定

石碑・庭園石・石垣
 建築石材加工

石幸江守石材店
 田辺町南里2
 ☎ 2-0450

建設コンサルタント

牧草コンサルタンツ 齋

(旧称 牧草測量設計株)
 田辺町東・法務局前
 07746-2-4611(代)
 FAX 07746-2-4617

改増築110番

あなたの住まい
 のご相談は

田辺改増センター
 田辺町 山本
 ☎ 3-5654

ホンダ 全車

ダイハツ

地区販売店
 ・指定サービス工場
 上村自動車
 田辺町東
 TEL ② 0176(代)

信頼の心を21世紀へ

ワープロサービス
 O A 機器
 法令用紙
 文具・事務用品・スチール家具

大栄
 近鉄新田駅前
 ☎ 2-9473
 ・3-3091
 ワープロ(文章作成)
 サービス致します。

4500人が快い汗

第20回町民体育大会 東区が総合でV5

記念すべきはたちを迎えた大会であり、また京都団体を四年後にひかえていることでもあって、大会関係者の関心のもと盛大な記念大会となりました。

午前八時三十分、開会宣言に続いて田辺中バトン部・町吹奏楽団を先頭に入場行進が始まり、快活なマーチのついで各地区選手が本部席前で右手を高くあげ意気揚々とグラウンドを一周。

開会式では昨年優勝し連続四連覇の東区から優勝旗が返還され、続いて原田町長ほか来賓の祝辞のあと、選手を代表して東区の小菅亘君(三)と佐野知治さん(三)が力強く宣誓。

男子四百メートル走を皮切りに競技の幕が切って落とされました。

個人競技では大会記録をめざし若い者も熱戦に加わり悪戦苦闘。

また、団体競技のくるくるりでは勢い余って転倒する人や逆方向に進む人もあり、観客の笑い声が絶えず、大会に参加した選手も応援にかけつけた人たちも絶好のスポーツ日和のもと家族そろってさわやかな汗を流していました。

成績は総合で東区が五連覇、準優勝は松井区でした。



リレー競技は各地区のスプリンターが勢ぞろい

町内5会場で敬老会

人生の先輩に感謝をこめて

長年にわたり社会に尽くしてこられたお年寄りに、歌や漫才で楽しい一日を過ごしてもらおうと、十月二十、二十一日の両日、大住小学校を会場に町内五会場で行われた敬老会が、お年寄りとかけ合いました。

第一部の式典で原田町長が「生きがいを感じてもらうため、これからも老人福祉に力を入れたい。いつまでもお元気で」とあいさつしたあと、白寿、米寿、喜寿を迎えたお年寄りに記念品をプレゼント。

白寿の野村さんには扇子、米寿の人には座ぶとん、喜寿の人には茶わん三つセットが、町社協からはそれぞれに杖が贈られました。

来賓からお祝いの言葉を受けたあと、第二部はお待ちかねの演芸。腹話術、歌に続き登場したのは「とおるち



客席におりた歌手の小松みつ子さん
と握手しお喜びのお年寄り

漫才をするなど会場を爆笑の渦にしています。

演芸の最後はおなじみの町職員二人による演歌のメドレー。来賓として来られた町会議員の方が飛び入りで「皆の衆」を披露するなどなごやかなムード。お年寄りも手拍子で応えています。

「広げようスポーツの輪と緑の町づくり」をスローガンに十月七日、田辺木津川公園で第二十回町民体育大会(町社会体育協会・教育委員会主催)が三十四地区・約四千五百人の参加のもとに開催されました。

健康増進と町民相互の親睦を深め、地域スポーツの普及を目的に開かれてきた本大会も今年で二十回。

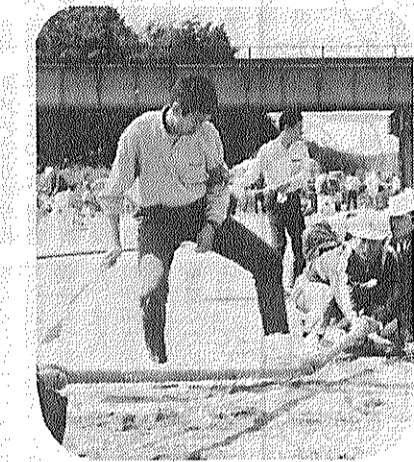

「まだですよー」裏方さん
もなかなか大変です

さらに、昼休みには京都トランポリン協会のレオタード姿の女性選手が高空高跳、準備運動は松井区でした。

大会に参加した選手も応援にかけつけた人たちも絶好のスポーツ日和のもと家族そろってさわやかな汗を流していました。

成績は総合で東区が五連覇、準優勝は松井区でした。

種目別優勝者

(敬称略)

- 【男子】▼六十メートル走II小学生 1分33秒 木村一秀(一休ヶ丘) 9秒76 40歳代 河原正治(東) 8秒65 50歳代 井上孝夫(水取) 9秒11 ▼百メートル走II小学生 6年 田中幹也(多々羅) 14秒14 中学生 所村博司(田辺団地) 12秒22 16歳(田辺団地) 12秒22 16歳(西住宅) 34分21秒 ▼走幅跳 19歳 山下明彦(田辺) 12秒46 20歳代 藤林弘義(水取) 12秒48 30歳代 福田孝生(田辺) 12秒01 40歳代 塩見茂春(大住ヶ丘) 12秒92 ▼二百メートル走II小学生 大江英一(大住ヶ丘) 26秒39 16歳 19歳 山下明彦(田辺) 26秒40、生々19歳 御藤恭史(大住ヶ丘) 1分50秒 20歳以上 取) 26秒06 ▼四百メートル走II小学生 1分03秒0 20歳以上 永井護(田辺団地) 41秒 小学5年 和田一男(田辺団地) 44秒 小学6年 石田英典(大住ヶ丘) 4分29秒3 高校生以上 志水生吾(田辺) 4分53秒 0 マラソンII 中村邦好(西住宅) 34分21秒 ▼走幅跳 11歳 20歳以上 土井修(東) 13歳14
- 【女子】▼六十メートル走II小学生 1分33秒 平山雅代(田辺) 10秒43 小学4歳6年 上村道代(東) 9秒25 30歳代 山岡弘子(大住ヶ丘) 9秒86 40歳代 伊地(打田) 28歳 小学5年 原田井、東 ▼玉入れII東
- ▼五百分りリレーII東一分18秒2 ▼八百りリレーII東一分48秒2 ▼子供も
- ▼五百分りリレーII東一分18秒2 ▼八百りリレーII東一分48秒2 ▼子供も

団体種目

- ▼五百分りリレーII東一分18秒2 ▼八百りリレーII東一分48秒2 ▼子供も
- ▼五百分りリレーII東一分18秒2 ▼八百りリレーII東一分48秒2 ▼子供も

立ち上がる同和地域の人々

シリーズ① 同和対策としての農林水産業事業

全国の同和地域の八割が農村です。しかし、農業で収入を得ている同和地域はほとんどありません。

これは農業も同様です。農・林・漁業のいずれも極細規模で、しかも兼業でやっと生計を立てているのです。

政府は同和地区の実態を重視し、この最低生活をも減反政策で奪おうとしています。それだけに、「同和対策」としての農林漁業対策が一層必要になってきています。

現在行われている事業には、次のよう

うなものがあります。

農林業同和対策事業として①ほ場整備、農林道整備など農林業生産基盤整備事業②共同作業船、養殖施設、漁船用補給施設等漁業近代化施設整備事業③集荷、貯蔵施設、漁船管理施設等漁業団地特別整備事業④特認事業。

肉畜及び食肉流通の改善合理化をはかる同和対策食肉流通施設等緊急整備事業があります。

さらに一般対策の同和事業として、同和対策農業基盤整備事業、同和対策漁港改修事業、民有林道事業、農山漁村経営改善資金貸付事業などがあります。

こうした施設を単なる産業対策としてではなく、仕事保障、生活保障、産業対策など、同和地区の実態にみあった総合施策として発展させていく必要があります。

簿記教室

コンピュータ会計

ワープロサービス

OA機器販売

山城ビジネス(株)

田辺町河原受田45
TEL 3-6292

民間車検工場

自動車工業

田辺町関屋46-1
TEL (2) 2179

安心して任せる

近代グループ

近代警備保障(株)
近代ビル管理(株)
近代通信システム(株)
近代サービス(株)

田辺 5-0301
本社 06-353-0301

Simple life

きょういちや

三山木駅前 TEL:07746-2-0243

記念品・内祝・引出物・粗供養

ギフトショップ

ホリタカ

お電話を頂ければ
すぐにお伺い致します

田辺町松井
TEL 2-3518

町無形文化財 華やかに練り舞う

棚倉孫神社(田辺) 隼人舞

ずいきみこし 天津・月読神社(大住)

町内各地区で多彩なお祭り行事が行われた秋の十月。町の無形文化財に指定されている「ずいきみこし」田辺、棚倉孫神社と「隼人舞」大住・天津、月読神社が十四日の秋祭りに披露され、二年に一度のメーン祭りに、町内のお祭りムードは最高潮に達しました。

五穀豊穡を祝う棚倉孫神社 二年の児童が乗り込んだ八社の「ずいきみこし」は二台の車とともに田辺地区内を一年一度奉納されるもので約三時間かけて巡行、五十一日に復活されて今年子どもたちの「ヨイヤマッカセー」のかけ声と太鼓の音が五回目。
十四日正午、本殿前で神事が行われたあと、ずいきみこし保存会(大崎真一会長、五百人)の人たちが地元消防団員にかつぎ上げられ、トラックに載せられた。こしは、地元小学校二、三は大豆、アワ、ゴマなどを

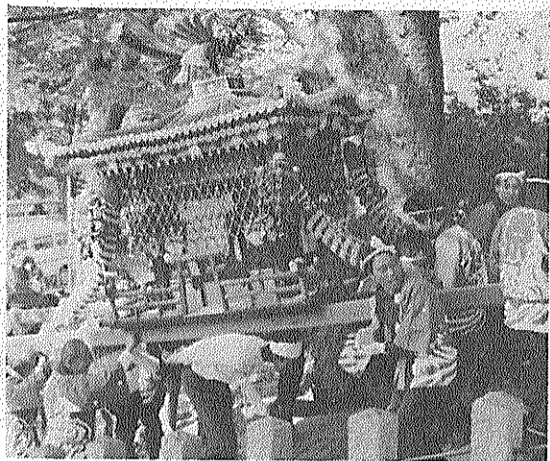

地元の人たちにかつぎ上げられ棚倉孫神社の急な坂道をのぼる「ずいきみこし」

本で奇き、最上部の鳳凰をソテツ、ケイトウ、ナタメなどで作った立派なものを、お父さんもあるなど、ほほえましい光景が見られました。沿道は、色鮮やかなみこしや、お稚児さん・おはやし方、お巡りの一役を担うかわいく着飾った子どもたちを一目見ようと大ぜいの秋祭りの宵宮でもある十月十四日、月読神社では午後七時三十分から奉納され、剣を持って舞う「振り剣」や「月の舞」など六つの舞が披露されました。静まり返った月読の神社で、タイマツのかがり火が優雅な舞をさすに飾りたて、古代ロマンを再現するかのような華麗な舞に町内外から集まった約五百人の見物客もうっとり。
カラフルな緋・紫・水色などの狩衣水干・袴を身につけた舞人たちが、大太鼓の響きに乗って神秘的にしえの世界へと誘っていました。会場には鹿兒島県隼人町の文化財保護審議会長、三ッ石友三郎さんの姿も見られ、速く離れた大住で若人たちに継承されているこの舞に興味深く見入っていました。



集まった大ぜいの人たちをいにしえの世界に導いた「隼人舞」(月読神社)

町子どもまつり

11月18日(田辺中学)と中央公民館で開催

町内の子どもたちが一堂に集い、遊びをとおして交流を深める「町子どもまつり」(町青少年をまもる会)が十一月十八日午前九時から田辺中学校と中央公民館で開催されます。
この日は、各地区の子ども会が工夫をこらした子ども遊びのコーナーももみこしを披露したり仮装行列を行うのを始め、みん

町茶業青年団が 一休寺で「茶まつり」 新茶の無料接待も



町茶業青年団が 一休寺で「茶まつり」 新茶の無料接待も
本場のお茶を多くの人に味わってもらおうと、秋の観光シーズンに毎年開いているもの。抜けるような空と緑とお茶の香りの中で、参拝客たちは「もう最高ノ」。(10月7日)

防犯運動のPRに一役

女子マラソンの柏木さんが一日田辺署長

全国女子駅伝で優勝のテープを切った柏木千恵美さんが、新田辺駅前で徳淵署長、原田町長とともに啓発ピラを配布。「青少年を取り巻く環境の浄化」を訴える。(10月11日)



いにしえに 思いをはせる 出土品に見入る人たち

田辺城跡から弥生後期の方形台状墓が発見され鉄剣が出土。現地説明会では町内外から約百人の考古学マニアが古代史に熱い思いを寄せ聞き入っていました。(10月14日)

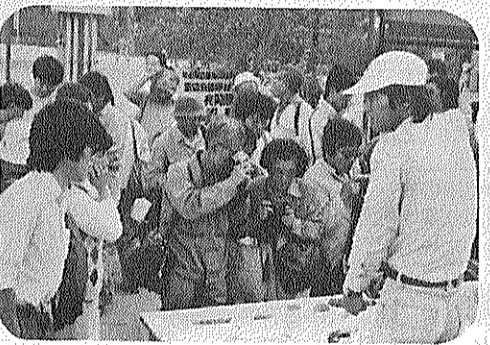

おにぎりだあーい好き、米消費拡大推進事業で おにぎりを配布

お米のおいしさを再認識してもらおうと、町と推進協議会が保育園児にプレゼント。小さな口を大きくあけてパクリ。「もうひとつほしいな」。(河原保育所・10月18日)

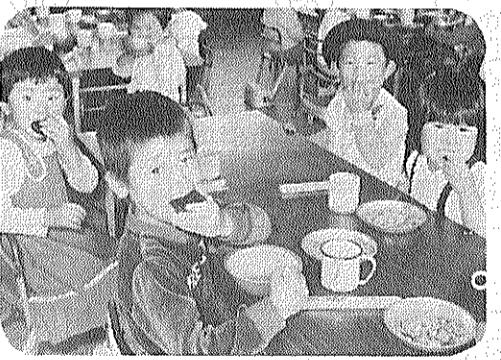

一休さんが 「いってらっしゃーい」 新田辺駅に一休像

「とんち」で有名な一休禅師のブロンズ像が新田辺駅構内にお目見え。一休さんの遺徳にしのぼうとこれが3体目で、酬恩会の役員により除幕式が行われる。(10月13日)

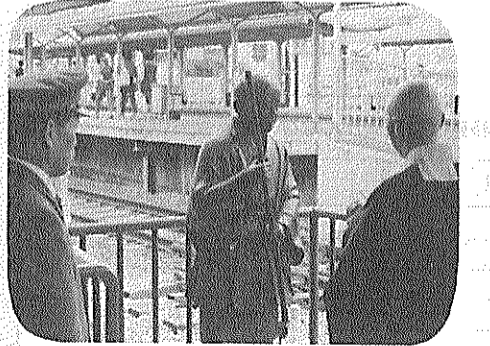

小西秀芳堂

額装 軸物表装 ふすま

創業75年

田辺町本町 TEL②0159

■店舗装飾 ■クロス貼 ■カーテン ■カーペット ■床材一式施工

インテリア

国鉄大住駅西 ③33099 内装仕上業 京都府知事許可 (般-2第16573)

実認 ゴム表 印印 印札

竹村印判店

田辺町役場前 ②1427

おいしいお米は まごころ米 パール スイラ

田辺町農協

| | | |
|-------|-----|------|
| 田辺支所 | (2) | 0116 |
| 大住支所 | (2) | 0156 |
| 草内支所 | (2) | 0056 |
| 三山木支所 | (2) | 0067 |

田辺金融会

京都銀行大住支店
京都銀行田辺支店
京都信用金庫田辺支店
京都信用金庫三山木支店
京都相互銀行田辺支店
南都銀行田辺支店
南都信用金庫田辺支店
京都中央信用金庫田辺支店

町政カレンダー

NOVEMBER

11

日

月

火

水

木

金

土

戦没者追悼式

中央公民館で
11月9日開催

町は、さきの大戦における数多くの戦没者に対し、四万四千五百町民とともにこの尊い犠牲に心から追悼の誠をささげ、遺族の労苦に感謝し、あわせて平和で豊かな郷土の発展を願って「戦没者追悼式」を次のとおり行います。

日時 十一月九日(金)
午前十一時～午後二時
場所 中央公民館大ホール

◎追悼式は無宗教とします。

◎招待する遺族の範囲は戦没者の子、父母、兄弟姉妹および三親等以内の祭祀者です。

| | | |
|---|---|---|
| ① インフルエンザ(三山木小大住幼13:30~14:30) =満3歳以上保・幼・小・中在籍者 乳幼児相談(保セ9:00~11:00) ※麻薬・覚せい剤禍撲滅運動=11月30日まで | ② 第19回町民文化祭(◎17:00~21:00) =前夜祭「音楽とおどりの夕」 インフルエンザ(田辺小13:30~14:30) =同 | ③ 文化の日 休日応急診療所開設(受付8:30~14:30) 第19回町民文化祭(◎9:00~21:00) =催物・展示 |
|---|---|---|

| | | | | | | |
|---|---|--|--|---|----------------------------------|---|
| ④ 休日応急診療所開設(受付8:30~14:30)・第19回町民文化祭(◎9:00~13:00)・第10回文化講演会(◎10:30~12:00)・第6回チャリティバザー(田辺中体育館13:00~) | ⑤ 三種混合(保セ13:30~14:30) =生後24カ月~48カ月の幼児 成人健康相談(保セ9:00~11:00) 心相(社協13:30~16:00) | ⑥ インフルエンザ(松井ヶ丘小13:30~14:30) =同 結相(社協13:30~16:00) | ⑦ インフルエンザ(大住小13:30~14:30) =同 書教(◎9:30~11:30) | ⑧ インフルエンザ(草内小13:30~14:30) =同 愛老会老人大学(田辺団地自治連合会集会所13:30~15:30) | ⑨ インフルエンザ(田辺東小13:30~14:30) =同 | ⑩ ▷…表の見方…◁ 心相=心配ごと相談 結相=結婚相談 書教=書道教室 茶教=茶道教室 |
|---|---|--|--|---|----------------------------------|---|

| | | | | | | |
|--|--|---|---|--|---|---------------|
| ⑪ 休日応急診療所開設(受付8:30~14:30) 国体へはばたく町民ジョギング大会(田辺都市公園野球場、◎9:00~) =6kmコースほか | ⑫ インフルエンザ(薪小13:30~14:30) =同 成人健康相談(保セ9:00~11:00) | ⑬ 3カ月児健診(保セ13:00~14:00) =59年7月生 茶教(◎12:30~13:30) 結相(社協13:30~16:00) | ⑭ インフルエンザ(保セ13:30~14:30) =同 書教(◎9:30~11:30) | ⑮ 3歳3カ月児健診(田辺保健所13:00~14:00) =56年8月生・老人健康相談(常磐苑13:30~15:00) 西方寺10:00~12:00 料教(◎10:00~13:00) | ⑯ インフルエンザ(保セ13:30~14:30) =同 壮年スポーツ教室(◎20:00~22:00) =ジャズ体操・レクリエーションダンス | ⑰ ▷…表の見方…◁ |
|--|--|---|---|--|---|---------------|

| | | | | | | |
|--|---|--|---|--|--|---|
| ⑱ 休日応急診療所開設(受付8:30~14:30) 町民歩こう会(新田辺京信前出発8:00~17:00) 二天理市・子どもまつり(◎、田辺中9:00~15:30) | ⑲ 三種混合(保セ13:30~14:30) =同 成人健康相談(保セ9:00~11:00) 母教(保セ9:30~12:00) =後期 | ⑳ 1歳6カ月児健診(保セ13:00~14:00) =58年4月生 心相(社協13:30~16:00) 結相(社協13:30~16:00) | ㉑ インフルエンザ(保セ13:30~14:30) =同 書教(◎9:30~11:30) | ㉒ ポリオ(保セ13:30~14:30) =57年12月31日以前の出生者で48カ月未満の幼児 | ㉓ 勤労感謝の日 休日応急診療所開設(受付8:30~14:30) 壮年スポーツ教室(田辺都市公園10:00~12:00) 町民絵画展(◎9:00~17:00) =12月2日まで | ㉔ ▷…表の見方…◁ 料教=料理教室 母教=母親教室 保セ=保健センター(☎3-2662) ◎=田辺中央公民館(☎2-2552) |
|--|---|--|---|--|--|---|

| | | | | | | |
|--|---|---|--|--|---|------|
| ㉕ 休日応急診療所開設(受付8:30~14:30)・農業祭(町農協本所9:00~15:00) =緑化木即売会は役場駐車場・町民パトミントン大会(大住中8:30~)・町民卓球大会(田辺中) | ㉖ インフルエンザ(保セ13:30~14:30) =同 成人健康相談(保セ9:00~11:00) ※秋の火災予防運動=12月2日まで | ㉗ 3カ月児健診(保セ13:00~14:00) =59年7月生 茶教(◎12:30~15:30) 結相(社協13:30~16:00) | ㉘ ポリオ(保セ13:30~14:30) =58年1月1日~12月31日出生の幼児 離乳食実習(◎13:15~15:30) 書教(◎9:30~10:30) | ㉙ ポリオ(保セ13:30~14:30) =59年1月1日~8月21日出生の幼児・健康ヶ丘老人大学(浄瑠璃寺ほか9:30)・農業所得者対象記帳制度等説明会(町農協会館13:30~16:00) | ㉚ 9カ月児発達相談(保セ9:30~11:00、13:00~14:30) =59年1月生 | 12/① |
|--|---|---|--|--|---|------|

| | | | | | | |
|--|---|---|---|--------------------------|---------|--|
| ② 休日応急診療所開設(受付8:30~14:30) ハンドボール教室(培良中13:30~15:30) | ③ 三種混合(保セ13:30~14:30) =同 成人健康相談(保セ9:00~11:00) | ④ 献血(水取コミュニティセンター10:30~12:00、13:30~15:30) 結相(社協13:30~16:00) | ⑤ 書教(◎9:30~11:30) 心相(社協13:30~16:00) | ⑥ 乳幼児相談(保セ9:00~11:00) | ⑦ 献血 | 献血 ◎日時 12月4日(火) 午前10時30分~正午、午後1時30分~3時30分 ◎場所 水取コミュニティセンター1 |
|--|---|---|---|--------------------------|---------|--|

生ワク投与実施

22・28・29日に保セで ポリオ

町は予防接種法に基づいて、次のとおりポリオ(小児マヒ)生ワクチンの投与を実施します。(日程・対象者は町政カレンダーを参照)

△注意事項▽
①予診票級の注意をよく読んで、体温を体温計で午前、午後の二回必ず計り、全項目を完全に記入し、押印のうえ当日、会場に持参してください。
②母子手帳を必ず持参してください。
③必ず、保護者が同行してください。
④次のときは投与を受けられません(熱がある方向衰弱、胃腸が悪い方の栄養障害のひどい方)心臓血管系、腎臓、肝臓、糖尿、かつけなどの病気をもちついている方(アレルギーやケイレン体質の方)三種混合。

町は予防接種法に基づいて、次のとおりポリオ(小児マヒ)生ワクチンの投与を実施します。(日程・対象者は町政カレンダーを参照)

△注意事項▽
①予診票級の注意をよく読んで、体温を体温計で午前、午後の二回必ず計り、全項目を完全に記入し、押印のうえ当日、会場に持参してください。
②母子手帳を必ず持参してください。
③必ず、保護者が同行してください。
④次のときは投与を受けられません(熱がある方向衰弱、胃腸が悪い方の栄養障害のひどい方)心臓血管系、腎臓、肝臓、糖尿、かつけなどの病気をもちついている方(アレルギーやケイレン体質の方)三種混合。

農業祭開催

11月25日に 緑化木の即売も

町農業協同組合は十一月二十五日(日)午前十時から町農協本所で「農業祭」を開催します。

今年も農産物の品評会や即売を始め、茶業青年団によるお茶の接待、農業青年団のもちつきと即売、農協婦人部のうどんコーナーなどを用意してみなさんのお越しをお待ちしています。また同日、農業祭の一環として午前九時から午後三時まで町役場駐車場、府下の綾部市や大江町などの森林組合で育てた緑化木を販売します。

販売品目は庭園木および苗木、生け垣用樹木、盆栽など。配達を希望される方は、午前中にお買い求めください。

27日(火) 松井ヶ丘・飯岡・薪公民館(9時~11時30分) 健康村・東田辺・一休ヶ丘公民館(13時30分~16時)
28日(水) 興戸・新田辺東住宅公民館・三山木福祉会館(9時~11時30分) 高木・新興戸公民館・府第第一集会所(13時30分~16時)

移動図書館(かんなび号)巡回日程表

| コース | 地区 | 時間帯 | 巡回日 |
|--------|---------|-----------|-------|
| 火曜日コース | 南山西 | 1:30~2:20 | 6・20 |
| | 宮ノ口 | 2:40~3:30 | |
| | 山本 | 3:50~4:40 | |
| 水曜日コース | 新興戸 | 1:30~2:20 | 13・27 |
| | 草内 | 2:40~3:30 | |
| | 飯岡 | 3:50~4:40 | |
| 木曜日コース | 東住宅 | 2:40~3:30 | 7・21 |
| | 東 | 3:50~4:40 | |
| | 薪 | 1:30~2:20 | |
| 土曜日コース | 大住ヶ丘1丁目 | 2:40~3:40 | 14・28 |
| | 大住ヶ丘3丁目 | 1:30~2:20 | |
| | 西八・東林 | 2:40~3:30 | |
| 日曜日コース | 松井ヶ丘 | 1:30~2:20 | 8・22 |
| | 健康ヶ丘 | 3:00~3:40 | |
| | 健康村 | 4:00~4:40 | |
| 月曜日コース | 府営田辺団地 | 1:30~3:00 | 15・29 |
| | 室町 | 3:20~4:10 | |
| | 松井ヶ丘 | 1:30~2:40 | |
| 火曜日コース | 健康ヶ丘 | 3:00~3:40 | 10・24 |
| | 健康村 | 4:00~4:40 | |
| | 多々羅 | 1:20~2:00 | |
| 水曜日コース | 天王 | 2:20~3:00 | 17 |
| | 高船 | 3:10~3:50 | |
| | 打田 | 4:00~4:40 | |