

◇…町の人口…◇
 昭和59年9月1日現在
 ()内は8月1日現在
 男 22,066人(22,060)
 女 22,481人(22,461)
 計 44,547人(44,521)
 12,722世帯 (12,725)

'84.10
 NO. 243

本誌よるべ

発行と編集

京都府田辺町・総務部人事広報課
 京都府綴喜郡田辺町大字田辺小字辻40
 〒610-03 電話 (代表)07746(3)1122
 (月刊)
 昭和27年5月1日創刊

わたしたちの田辺

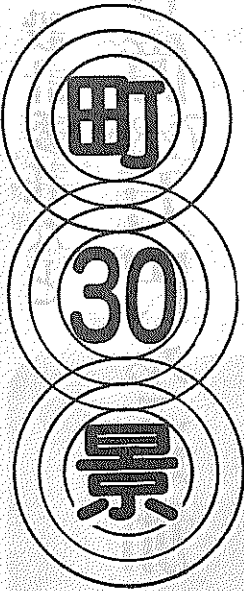

神池秋月
 神もたや 心すまてや みたらしの
 池(移り)よしの影
 (高尾山観音寺八景下)

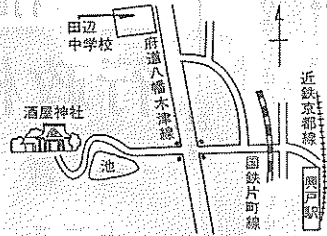

興戸の大池と 酒屋神社

大池がいつのころ築造されたかについては、その年代を明らかにしないが、明治年間にかなり大規模な拡張改良工事を行った記録が残っている。
 水稲栽培にとって、溜池は用水確保の上から農民の死活問題であっただけに、この工事にかけた悲願は異常なまでに集中し、その熱意と期待のほどをうかがい知ることが出来る。
 年輩の人々にとって、池は子どもたちの郷愁をそそるに十分である。時に親の眼を盗んで泳ぎ、ある時は太公望よろしく終日の釣り場であり、秋ともなれば池に映る月のさやけさに、文人ならずともそぞろに詩興をかりたててくれる。
 酒屋神社は大字興戸小字宮ノ前にあり、創立年代は不明なるも、式内村社として古くから人々の信仰をあつめていた。
 社名の示すとおり、この神社が酒づくりに関係の深いことがうなずける。古記録によれば当地は昔、酒屋村と呼ばれ、大昔、酒を醸造したと伝える。この村の氏神から「酒屋の社」となったらしい。
 本殿は一間社流造で、特に正面屋根の千鳥破風(ちどりばぶ)、向拝の軒唐破風(のきからはぶ)を加える欄間の彫物はなかなかの逸品である。
 古池をめぐるす木々の梢は、境内の森厳さと相和し、晩秋の紅葉はたいへんすばらしい。
 (執筆 田宮尚武氏)

実認ゴ表
 印印印札
竹村印判店
 田辺町役場前
 ☎②1427

おいしいお米は
 おまごころ米 パールスライ
田辺町農協
 田辺支所(2) 0116
 大住支所(2) 0156
 草内支所(2) 0056
 三山木支所(2) 0067

田辺金融会
 京都銀行大住支店
 京都銀行田辺支店
 京都信用金庫田辺支店
 京都信用金庫三山木支店
 京都相互銀行田辺支店
 南都銀行田辺支店
 南京都信用金庫田辺支店
 京都中央信用金庫田辺支店

町の花
 うぶとつし
 町の気候風土に適し
 木が強く花弁も大きく美しい
 ▲昭和四十四年六月十六日制定▼

町の木
 なんきんはぜ
 京都の南部に位置する町に
 ふさわしい木として、紅葉美しく
 木の強さはのびゆく町にふさわしい
 ▲昭和四十二年一月一日制定▼

9月定例町議会から

＝58年度各会計決算を報告＝

役場新庁舎の設計委託など

一般会計 5億7285万円を追加

59年度補正

昭和五十九年第三回田辺町議会定例会は九月十四日開会(会期十九日間)され、昭和五十八年度の一般会計、国保事業会計、公共下水道事業会計、老人保健会計、水道事業会計などの決算をはじめ、昭和五十九年度の補正予算では一般会計五億七千二百八十五万七千円、水道事業会計で四億八千六百七十三万六千円を追加、一般・特別会計の総額は百四十九億八千二百九十万円となりました。

老人保健特別会計歳入歳出決算認定について
 ▼昭和五十八年度田辺町農業共済事業会計決算認定について
 ▼昭和五十八年度田辺町水道事業会計決算認定について
 ▼昭和五十九年度田辺町一般会計補正予算(第二号)

今回の補正の主なものは、このほか、六十二年四月開設予定の全館改修工事の完成をめざす町役場新庁舎の設計委託費四千六百円など追加し、補正による追加額を加えた予算総額は一般会計で九千六百九十九万四千円となり、松井ヶ丘を結ぶ山手幹線(幅二十二メートル、長さ六百二十メートル)建設費一億二千四十万円などを新たに計上。

提出した報告、議案、諮問は次のとおりです。

▼田辺町教育委員会委員の任命について(二件)
 ▼財産取得について(二件)
 ▼昭和五十九年度田辺町立桃園小学校敷地造成(第一工区)工事の変更契約締結について
 ▼昭和五十八年度田辺町立桃園小学校敷地造成(第一工区)工事の変更契約締結について
 ▼昭和五十九年度田辺町立増良中学校校道新築工事請負契約について
 ▼昭和五十九年度田辺町公共下水道新田辺東住宅面整備の二工事請負契約について
 ▼昭和五十八年度田辺町一一般会計歳入歳出決算認定について
 ▼昭和五十八年度田辺町国民健康保険特別会計歳入歳出決算認定について
 ▼昭和五十八年度田辺町住宅新築資金等貸付事業特別会計歳入歳出決算認定について
 ▼昭和五十八年度田辺町松井財産区特別会計歳入歳出決算認定について
 ▼昭和五十八年度田辺町公共下水道事業特別会計歳入歳出決算認定について
 ▼昭和五十八年度田辺町林日応急診療所特別会計歳入歳出決算認定について
 ▼昭和五十八年度田辺町



このほか、六十二年四月開設予定の全館改修工事の完成をめざす町役場新庁舎の設計委託費四千六百円など追加し、補正による追加額を加えた予算総額は一般会計で九千六百九十九万四千円となり、松井ヶ丘を結ぶ山手幹線(幅二十二メートル、長さ六百二十メートル)建設費一億二千四十万円などを新たに計上。

提出した報告、議案、諮問は次のとおりです。

▼田辺町教育委員会委員の任命について(二件)
 ▼財産取得について(二件)
 ▼昭和五十九年度田辺町立桃園小学校敷地造成(第一工区)工事の変更契約締結について
 ▼昭和五十八年度田辺町立桃園小学校敷地造成(第一工区)工事の変更契約締結について
 ▼昭和五十九年度田辺町立増良中学校校道新築工事請負契約について
 ▼昭和五十九年度田辺町公共下水道新田辺東住宅面整備の二工事請負契約について
 ▼昭和五十八年度田辺町一一般会計歳入歳出決算認定について
 ▼昭和五十八年度田辺町国民健康保険特別会計歳入歳出決算認定について
 ▼昭和五十八年度田辺町住宅新築資金等貸付事業特別会計歳入歳出決算認定について
 ▼昭和五十八年度田辺町松井財産区特別会計歳入歳出決算認定について
 ▼昭和五十八年度田辺町公共下水道事業特別会計歳入歳出決算認定について
 ▼昭和五十八年度田辺町林日応急診療所特別会計歳入歳出決算認定について
 ▼昭和五十八年度田辺町

このほか、六十二年四月開設予定の全館改修工事の完成をめざす町役場新庁舎の設計委託費四千六百円など追加し、補正による追加額を加えた予算総額は一般会計で九千六百九十九万四千円となり、松井ヶ丘を結ぶ山手幹線(幅二十二メートル、長さ六百二十メートル)建設費一億二千四十万円などを新たに計上。

提出した報告、議案、諮問は次のとおりです。

▼田辺町教育委員会委員の任命について(二件)
 ▼財産取得について(二件)
 ▼昭和五十九年度田辺町立桃園小学校敷地造成(第一工区)工事の変更契約締結について
 ▼昭和五十八年度田辺町立桃園小学校敷地造成(第一工区)工事の変更契約締結について
 ▼昭和五十九年度田辺町立増良中学校校道新築工事請負契約について
 ▼昭和五十九年度田辺町公共下水道新田辺東住宅面整備の二工事請負契約について
 ▼昭和五十八年度田辺町一一般会計歳入歳出決算認定について
 ▼昭和五十八年度田辺町国民健康保険特別会計歳入歳出決算認定について
 ▼昭和五十八年度田辺町住宅新築資金等貸付事業特別会計歳入歳出決算認定について
 ▼昭和五十八年度田辺町松井財産区特別会計歳入歳出決算認定について
 ▼昭和五十八年度田辺町公共下水道事業特別会計歳入歳出決算認定について
 ▼昭和五十八年度田辺町林日応急診療所特別会計歳入歳出決算認定について
 ▼昭和五十八年度田辺町

京都国体

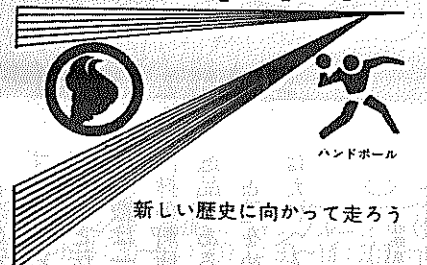

シリーズ⑧
 マスコットデザイン
 「牛若丸」に決まる

六十三年度京都国体のマスコットデザインが、八月三十日に開かれた府国体準備委員会テーマカラ―等制定委員会で決まりました。

最優秀に選ばれた「牛若丸」は京都市東山区の上田実さん(五)の作品。炬火を持った牛若丸の迫力ある動きとデザインの新鮮さが評価されました。

町教育委員会は、六十三年度京都国体で田辺町がハンドボール競技会場に指定されていることから、昨年度よりハンドボール



このマスコットを使用する場合は、第四十三回国民体育大会京都府準備委員会の許可が必要だ。

名前はまだ決まらず、

行政相談週間10月14日～20日

行政相談所を開きます

・とき 10月20日(土) 13:00～17:00
 ・ところ 役場 大会議室
 ・相談のお相手は、木原委員、池永委員と京都行政監察事務所職員の方がたです。

◎役所のことで「納得がいかない」「このようにしてほしい」「どうすればよいか分からない」など、お気軽にご相談ください。

◎相談は無料で、秘密の取り扱いですのでお気軽にご利用ください。

〈道路・河川問題〉―〈交通安全〉―〈環境衛生〉

一休寺霊苑指定
 甘南備寺霊苑指定

石碑・庭園石・石垣
 建築石材加工

石幸江守石材店

田辺町南里2
 ☎2-0450

信頼の心を21世紀へ

ワープロサービス
 O A 機器
 法令用紙
 文具・事務用品・スチール家具

大栄

近鉄新田辺駅前
 ☎2-9473
 ☎3-3091

ワープロ(文章作成)
 サービス致します。

簿記教室

コンピュータ会計
 ワープロサービス
 O A 機器販売

山城ビジネス(株)

田辺町河原受田45
 TEL 3-6292

小西秀芳堂

額装
 軸物表装
 ふすま

創業75年

田辺町本町
 TEL 20159

専門店

■店舗装飾
 ■クロス貼
 ■カーテン
 ■カーペット
 ■床材一式施工

インテリア

国鉄大住駅西 ☎3/3099
 内装仕上業 京都府知事許可
 (般-2第16573)

参加してみませんか 府施設見学会を開催

申込は府田辺振興局へ

京都府田辺地方振興局は、八幡市および綴喜郡内に居住する満二十歳以上の方を対象に府施設見学会を開催します。

同見学会は府民のみなさんに府の施設を見学していただく、府政への理解と関心を高めることにより、府民参加の府政を推進しようとするもので見学会の日時は、内容は次のとおりです。

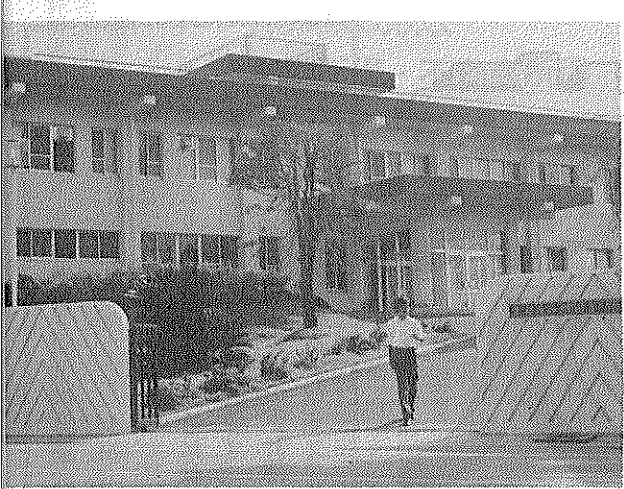

見学コースの一つになっている山城園芸研究所(興戸)

「ごみの中の資源を再利用」を目的として、町は十月一日から「分別収集」を始めました。この主旨を十分に理解していただくため、説明会を各地区で開かせていただき、みなさんのご協力のおかげで見学がすすまっていますが、今

分別収集はじまる

シリーズ①



環境シリーズ

回はその中で救の多かったものをひろってみました。【問】使用済み天ぷら油は、どのようにしたらよいのですか。

【答】古紙、布きれなどにしみ込ませ、燃えるごみにして出す。固体化して薬品を使って、固体化して燃えるごみとして出す。紙でろ過して油を使い切る。廃油回収業者に引き取ってもらう。

【問】発泡スチロールは、どの分類で出すのですか。

【答】細かく(三十センチ程度)切って、燃えるごみとして出す。

【問】幼児用プラスチック製の乗り物は、どれで出すのですか。

【答】埋め立てごみとして出す。

【問】電子レンジ・クーラー・テレビの三製品は、PCB除去済みのステッカーを貼って出すとの事ですが、どこへ問い合わせればよいのですか。

【答】ごみとして出す機器のメーカーへ直接連絡してください。

メーカー名	連絡先	電話番号
富士電機	富士電機家電関西支社京都営業所	075 (681) 3441
日立	日立家電販売(株)京都サービスステーション	075 (312) 5155
ゼネラル	関ゼネラル京都営業所	075 (681) 2721
三菱	三菱電機サービスセンター(株)京都サービスステーション	075 (811) 5151
コロンビア	日本コロンビア(株)京都電機営業所	075 (314) 2811
リッカー	リッカー(株)京都中央支店	075 (361) 8477
三洋	三洋電機大阪サービス(株)京都サービスセンター	075 (311) 9111
シャープ	シャープ近畿サービスセンター(株)京都サービスステーション	075 (681) 4361
NEC	近畿NEC商品販売(株)京都営業所	075 (311) 7683
ソニー	京都ソニー販売(株)	075 (821) 1281
東芝	東芝関西家電サービス(株)京都南サービスステーション	075 (312) 1241
ビクター	関近畿ビクターサービス(株)京都ビクターサービスセンター	075 (313) 3186
ナショナル	関京滋ナショナルサービス	075 (932) 2281
フィルコ・フォード	関光洋京都営業所	075 (351) 6127
ゼネラル・エアコン	清和冷暖(株)	075 (341) 7811
三菱重工・エアコン	三菱重工エアコン販売(株)京都出張所	075 (391) 2727
日本ビクター・エアコン	日本ビクターエアコン販売(株)京都出張所	075 (341) 1351
オンキヨー	オンキヨー(株)京都サービスステーション	075 (341) 1351
クラウン	クラウン商事(株)大阪営業所	06 (631) 8081

従来の「京都財務部」に変わって 京都財務事務所が発足

大蔵省

大蔵省近畿財務局の「京都財務部」は、機構改革により十月一日から「京都財務事務所」として発足します。

大蔵省近畿財務局の「京都財務部」は、機構改革により十月一日から「京都財務事務所」として発足します。これに伴い、これまでの事務について見直しが行われ、近畿財務局へ移される。

快適な生活環境をつくる下水道

住宅の新築・改築には汚水と雨水を別々に流せるよう計画しましょう。

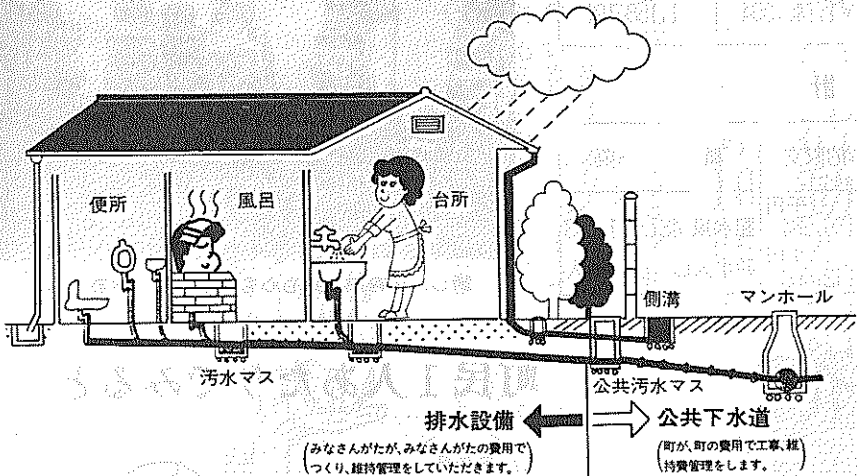

水洗化に向けて貯金をしましょう。

私立幼稚園児を募集します

そよかせ・聖愛幼

私立そよかせ幼稚園と聖愛幼稚園は、六十年度の園児を十月一日から募集します。園児募集要領および入園願書が必要なのは、直接それぞれ園においでください。この園においては、そよかせ幼稚園(公三〇九五〇)聖愛幼稚園(公二一〇三〇)へお問い合わせください。

火入れ作業

火災から森林資源を守るため、森林または森林の周囲一帯の範囲内にある土地で、利用上の目的をもって立木竹、雑草、堆積物などを焼却する場合は許可が必要です。お問い合わせは町産業部経済課(公三一一二二)へおたすねてください。

人事

(敬称略)

◎町教育委員会委員
田宮宏悦(普賢寺)
橋本弘三(栄)(健康村)
※任期は六十三三年九月三十日まで

表彰

(敬称略)

◎法務大臣表彰(町人権擁護委員として多年にわたる福祉の向上につとめる)
川村上美代(高木)

改増築110番

あなたの住まいのご相談は

田辺改増センター

田辺町 山本
☎ 3-5654

トヨタ 全車
ダイハツ

地区販売店
指定サービス工場
上村自動車

田辺町東
TEL ② 0176代

田辺町草内
電話二一〇二二六

治 純正宇治茶
舞妓の茶
田辺町普賢寺
TEL ②0256(代)

茶問屋
今村芳聖園
田辺町田辺
田辺二一〇〇一八

58年度決算から 限られたお金を大切に使いました

単年度収支12,931千円の黒字も

一般会計 依然厳しい町財政

歳入

このたび、九月の第三回定例町議会で五十八年度の各会計決算が提案され決算特別委員会に付託されました。そこで、みなさんから納めていただいた税金や、国や府からの補助金など、どのくらい入り、また、どのように使われたかという町の台所のあらましを图表でお知らせします。みなさんの家計に密接なつながりをもつ四万四千町民の家計簿です。町の財政がどのようになっているのを見つみましよう。

町税
町税収入は、三十二億七千二百七十万円で、三七・三%を占め、前年よりも三億三千八百八十八万八千円増加しました。

国庫支出金
国からの補助金は、十億六千七百八十四万二千円で、主なものは山手幹線道路新設事業補助金、学校施設整備負担金、災害復旧負担金、都市下水道整備事業補助金などです。

歳入
歳入額は八十七億八千四百六十三万三千円で、歳出額は八十六億二千六百一十四万七千円となりました。

町債
地方公共団体の信用によって借り入れるもので、将来を予測して公共施設の用地先買など、いわゆる先行投資をふくめた建設事業の財源にあてられるのが町債で、本年度は五億五千三百三十万で前年度より一億三千四百二十万円の減となりました。

その他
地方交付税・寄付金・繰入金などです。

府支出金
府からの補助金は、二億七千九百九十万円で主なものは老人・児童福祉補助金、同和対策補助金、保健衛生補助金、農業や土木補助金、社会・学校教育補助金などです。

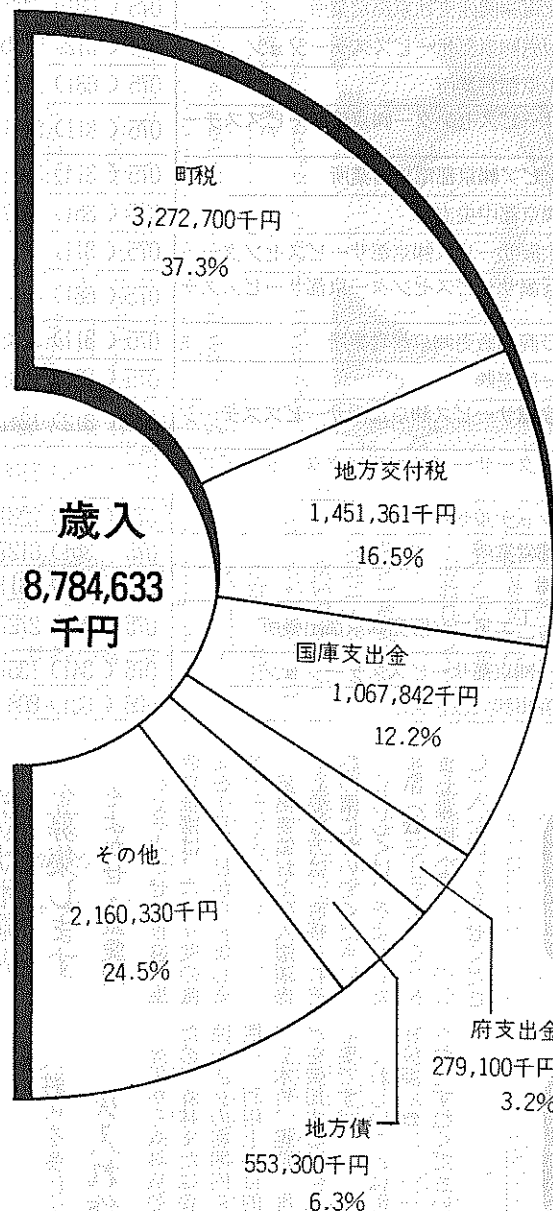

特別会計 (単位千円)

区分	歳入決算額	歳出決算額
国民健康保険事業	1,065,114	1,112,791
住宅新築資金等貸付事業	72,937	70,243
松井財産区	15,693	14,036
公共下水道	714,567	714,044
休日応急診療所	22,412	20,039
老人保健	1,140,394	1,158,191

企業会計

区分	収益的収支	資本的収支	概要
水道事業	収入 1,005,305 支出 1,018,408	収入 166,584 支出 142,666	配水量 487万 1,493 m ³ 給水人口 42,984人



新しい体育館に身も心もスッキリ (普賢寺小)

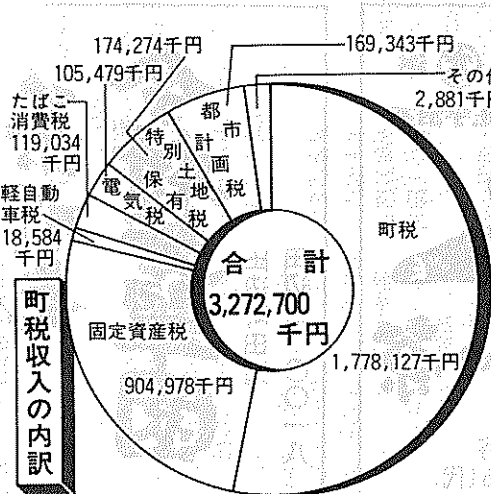

今年の酷暑に間に合った桃園小のプール

町民1人あたりでみると

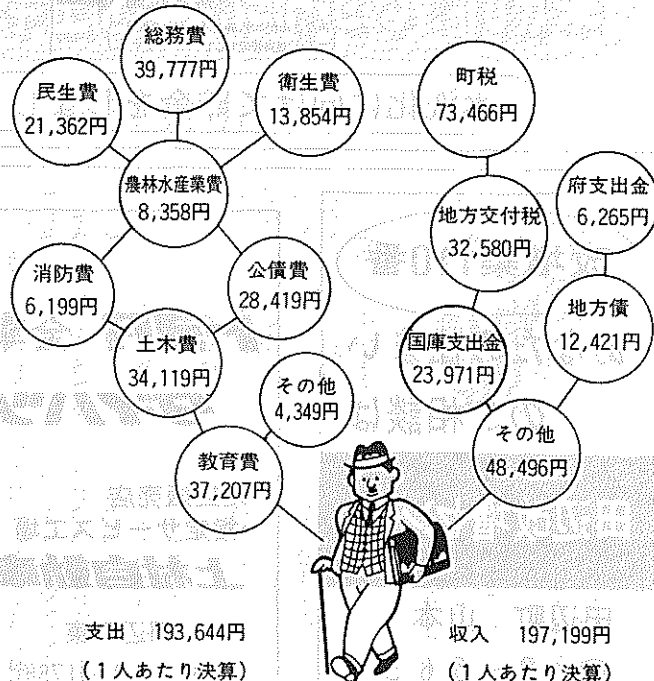

公表します

わが町の台所

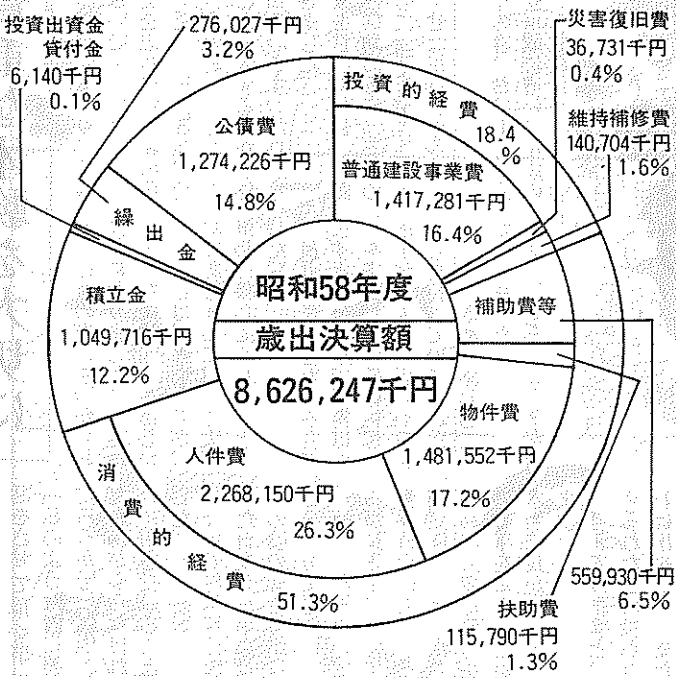

歳出



福祉行政も一段と充実。身障者用送迎車購入

歳出は八十八億二千八百二十四万七千円で、昨年より四億七千五百六十二万一千円の減となりました。

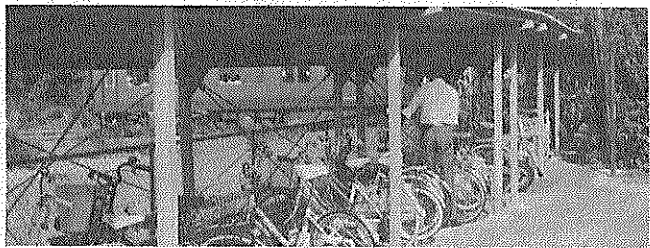
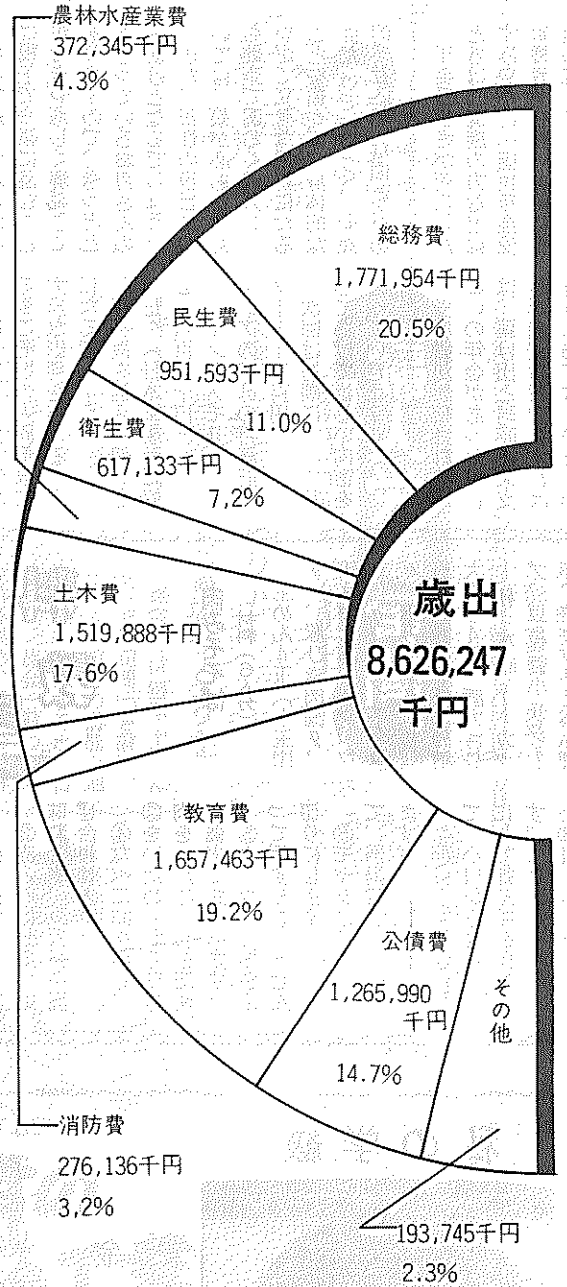

みんなのマナーで駅前自転車車の混雑を解消しよう！

町財政規模の推移

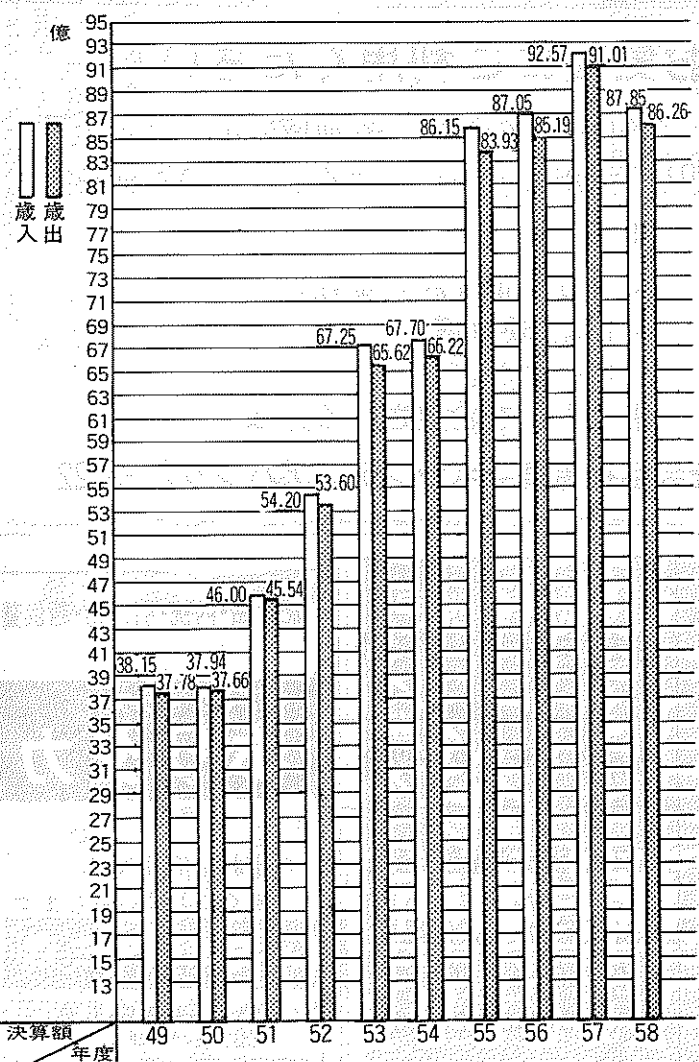

▽自治会活動の助成、広

総務費

主なもの、次のとおりです。

▽国民年金事務運営のた

民生費

▽交通安全施設の整備充

置のために

労働費

▽農林水産業費

▽火災予防・警防・水防

消防費

▽道路新設事業、土地区

衛生費

▽保健医療の整備充実の

土木費

▽農村総合整備事業・緑

教育費

▽義務教育施設の整備と

その他

▽議会費、商工費、災害

町職員給与のあらまし

五十八年度一般会計の決算でみると、人件費総額は二億六千八百五十万円で、これは歳出総額八十八億二千八百二十四万七千円の三・一％に当たります。

人件費には、町長など三役、町議会議員、各種行政委員などの特別職および町職員に支払う報酬と各種手当の合計額は、

四百六十五万五千円です。これを平均給料月額でみると、一般行政職では平均年齢が三十四歳で、二十万六千九百三十七円、技能労務職では、平均年齢が四十三・七歳で十九万二千二百七十円となっています。

また、町職員の初任給は、一般行政職も技能労務職も同じで、高校卒業者は十萬四千円、大学卒業者は十二萬七千八百円となっています。

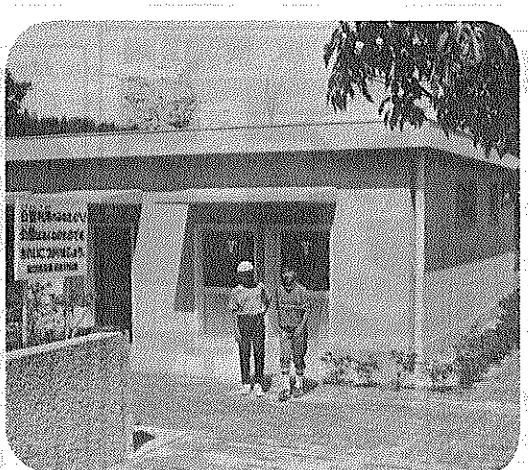

スポーツの後もサッパリと…便所・更衣室・シャワー室を設置。(田辺都市公園)

奥さん登場

貴重な体験を大切に

陶器の町信楽より、この町に嫁いで十一年。歴史を思わせる旧家の軒並み、そして田園風景、竹の子、土の匂い、そこには、おばあちゃんに對して大変やさしく接してくれたこと、私の心をすっかり落ち着かせました。

農家を営む祖父、自動車会社に勤める父、三人の子どもに囲まれ平凡ですが、幸せな毎日を送っています。昨年の春、おばあちゃんが交通事故に遭い、親戚の

木田 光子
(松井)



年、幼稚園の育友会のお世話をさせて頂く事になり「私のような者に務まるのだからか、心配でしたが、だれかがやらなければと思ひ、引き受けることにしました。

今まで何気無く参加していた育友会行事も役員の方々の陰の御苦労が身にしみて分かりました。

そして私を導いてくださる園長先生、諸先生方、教育委員会の方々、それぞれの立場で子どもたちの幸せの為に大変な努力をされている事を知ることが出来、本当に良かったと思っております。

考えてみますと、私に与えられたこの役も今でなければ出来ない、またない機会なのです。

そう思うと真剣さも変わってきます。

私を助けてくださった役員、学級委員のみなさんと力を合わせがんばっていきたいと思ひます。そしてやがて懐かしい思い出の一コマとなる日が来ることを楽しみにしています。

私とこの町

ふるさとに想う

山本 阿久根ひとみ



住み慣れた宮崎を後にしてこの秋で二年。宮崎から一歩も外に出て生活した事のなかった私にとつて、こちらでの生活は言葉や風習の違いから誠に心細いものでした。

冬の底冷えの厳しさ、夏の蒸し暑さには南国育ちの私にはこたえ、ある方から「京都に住んだ事のある人は、日本全国何処へ行ってもしのげるものだ」と気候の厳しさをお聞きしたものでした。

そんな中で、二女を出産。

そして我が家でも不幸であった長男の交通事故といった惨事の中で、みなさんの温かさに触れ合いながら、三回目の秋を迎えようとしています。

今では、長男も元気に、休日には近くの名所へ弁当持参で足をのびしていますが、これからは子どもたちが馴染んでくれた三山木を、二番目のふるさとにしようと思っております。

学研都市として発展する町ですが、我が子らにもトシホの飛び交う田んぼで、稲穂のふくらみを見届け、柿の熟れるのが待ち遠しい幼児期の貴重な体験のできる、この農業と静かな住宅地をいつまでも残すことを願って、これからの発展を見守りたいと思ひます。

保健婦メモ

女性のこころとからだ

その3 思春期(女の子①)

思春期を迎えると生殖腺刺激ホルモンの作用によって性成熟が始まり、この時期を「第二次性期」といいます。

身体の各部には、いろいろな発達特徴(乳房のふくらみ、発毛、皮下脂肪の発達など)が見られ始めますが、一番特徴的なことは十二〜十四歳頃に迎える初潮です。

初潮を迎える前の不安や期待は、少女自身はもちろん、この年頃の娘をもつ母親にとっても初潮が始まるまで続く心配です。

ればならぬ、母親の責任として、家庭でする必要があり、人生の先輩として自分が娘時代に初めて迎えた当時を思い出しながら自信をもって話してあげましょう。

指導内容は月経そのものについて、その実際的な手当ての方法だけでなく、社会的な面も含めて、その働きや責任についても教えてほしいものです。

そのためには母親が、母として女性として誇りと喜びをもって生きていく姿こそ娘の人間形成に大きな影響を与えることになるでしょう。

▽初潮を迎える娘をもつ母へ(日本家族計画協会一六〇八〇円)

▽ヤングメモリー(ジュニアのための月経記録ノート一五百円)

次回は初潮について話してあげてほしい内容を述べていきます。

肉みそそば
材料(6人分)
生めん4玉(一玉別々)、豚ひき肉200g、青ネギ1本、土シヨウガ10g、ニンニク少々、赤みそ100g、しょう油大さじ2杯、砂糖大さじ4杯、酒大さじ1杯、水50cc、1カップ、豆板醤小サシ1杯、キユウリ1本(200g)、モヤシ100g、卵2個、紅シヨウウカ15

①卵はうす焼きにして、小口からせん切りにして錦糸卵を作りまします。

②紅シヨウウカはせん切りにします。

③器にめんを盛り、肉みそをかけた上、キユウリをのせて、

私の学級
金辻 朋子
桃園小四年

ぞんでいると思います。学級もおもしろいけど、先生も、とってもおもしろい先生です。

国語の「かげろうのたんじょうび」のとき、毛むくじゃらとは、どういうことかといわれると、先生は、自分の足をみせて、どういうものが毛むくじゃらかをよくわかるようにせつめいしてくれました。

だから、とてもおもしろく、楽しい先生だということがわかりました。

わたしの学級は、今まで、いったように、とっても楽しい学級です。

「お気軽にご利用ください」

社協では各種団体の行事、各地域のボランティア活動に幅広く活用していただけるよう次の器材を貸し出しています。

- ・ワゴン車(8人乗り)
- ・16mm映写機
- ・車いすなど

借入れを希望される方は

田辺町社会福祉協議会ボランティアバンク2-2222

せし歯科
00-12:30
13:30-7:00
(午後診療中)
日曜日、祝祭日
せし歯科医院
興戸駅前
5151

民間車検工場
自動車工業
田辺町関屋46-1
☎(2)2179

安心して任せる
近代グループ
近代警備保障(株)
近代ビル管理(株)
近代通信システム(株)
近代サービス(株)
☎ 田辺 5-0301
本社 06-353-0301

Simple Life
きょういちや
三山木駅前 TEL.07746-2-0243

建設コンサルタント
牧草コンサルタント
(旧称 牧草測量設計(株))
田辺町東・法務局前
07746-2-4611(代)
FAX 07746-2-4617

記念品・内祝・引出物・粗供養
ギフトショップ
ホリタカ
お電話を頂ければ
すぐにお伺い致します
田辺町松井
☎2-3518

ノマルおさん

みなみみこ



秋、楽しい遠足のシーズンです。遠足は、遠い足と書くのに、なぜ歩かないで、バスや電車で行くのかな?と子どもの頃に不思議に思ったものです。

遠足は、校外で見聞を広め、集団生活の決まりや道徳について、望ましい体験をつむことがでる特別な活動です。

昔は、バスなどむやみに遠出をするのが流行しましたが最近はその中を歩き自然観察をしたり、森林浴をしたりするプランを探り入れる学校も目につくようになりました。

もっとも北海道などでは、以前から炊事遠

足といつて、全校の生徒がそろって川べりなどにいき、みんなで炊事をし食事をするという行事をやっている学校があるようです。さて、秋の話題をも

歳時記 遠足

そのお米を中心とする「日本型食生活」は日本人全体で見ると、ほぼ理想的な栄養摂取の状態にあります。

しかし世代によって食生活に偏りが見られます。

理想的な栄養をとるために、若い人たちは幼い子どもをもつお母さん方は、もう一度毎日の食生活を見直してみましよう。

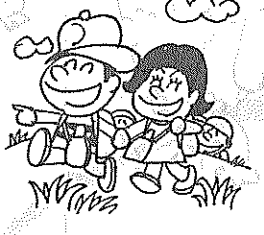

婦人労働旬間 10月21日〜31日

女性の意欲と能力が発揮できる職場づくりを

労働省では毎年十月に「婦人労働旬間」を設け、働く女性の福祉の増進と地位の向上を旨として、あなたの職場でも、「婦人労働旬間」(十月二十一日〜三十一日)が実施されます。

今年も「雇用の分野における男女の均等な機会及び待遇の確保を促進する」を目標に、三十二回目の「婦人労働旬間」が実施されます。

労働省では毎年十月に「婦人労働旬間」を設け、働く女性の福祉の増進と地位の向上を旨として、あなたの職場でも、「婦人労働旬間」(十月二十一日〜三十一日)が実施されます。

日中友好のかけ橋 技術者養成をとおして

機械部品製造業 (西住宅) 岡嶋 優

当社は、四十四年四月に現在の単内法福寺の田舎の真ん中に法人(株式会社)の生ぶ声を挙げました。

それ以来約二十年、やと成人に達しました。

仕事は一般的には、鉄工所といわれるものです。その中にはいわゆる「盤」の周辺部に取り付け

鍛冶屋、そして建築用鉄骨加工とかがあります。私たちの仕事は、鉄を削ることが基本であり、その鉄を削るのに使用するマシン(機械)の部品を製作しています。

仕事の内容は、主に昨今目立って使用されているNC旋盤(数値制御旋盤)の周辺部に取り付け

わたくしの学級は、明るくて、元々楽しい学級です。勉強のときは、みんな集中してばっています。だから、勉強に身がはいて、でたときは、1時間に8つもします。

だから、わたくしの学級は、勉強ぶ進んでいます。発表だって、みんなだいたい大きくなるようになりました。1度、注意されたことは、もうくりかえさないような学級を、



機械部品製造業 (西住宅) 岡嶋 優

太極拳教室を開きます

町日中友好協会は十月十、参加を希望される方一日から天任ヶ丘第二公民は住所、氏名、電話番号を(ハガキに)記入のうえ次の下まで。

とこへ申し込んでくださ

▼申込先 田辺町河原御影八(二二二三九)木

事務経験15年

農地相談

行政書士

許可申請手続

森コンサルタント

田辺町松井(松井東バス西スク) モシモシ②2058

宅地建物取引業

地元業者

宅地造成 分譲住宅

南都住建

同志社校門入口 ③3-3536代

税金のことならなんでもご相談ください

毎月5日が相談日

草内南垣内45-5 岡井宇一 税理士事務所 行政書士 TEL 2-1251

青色申告・記帳代行から税務経営相談・土地譲渡申告・相続税対策・CPA監査まで

株式会社 タケクビビジネスセンター (TBC) 田村公認会計士事務所

田辺町東 ②2-5656(代) (法務局南クリーム色の3階建)

私たちT.B.C.は京都・田辺・山城をネットして情報を提供しています。

(京都) 下京区六条油小路東275-2 (山城) 相楽郡山城町上狛

写真専門店

カメラのトモミ屋

カメラ・DPE・写真撮影 スピード写真・材料一式

新京都信販 クレジット扱い

近鉄新田辺駅東 TEL 2-5648

せきい

〈受付時間〉 午前9 午後3 (土曜) (休診日) 木曜日、

府道八幡木津線

近鉄 ③3

別表①

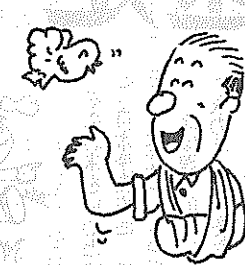
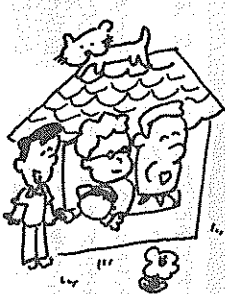
1	2	3
<p>厚生年金や共済年金などの被用者年金制度の老齢(退職)年金を受給できる人(被用者年金の期間が20年以上)か、40歳以降の被用者年金の期間が10年以上で、通算老齢(退職)年金を受給できる人のいずれか。</p> 	<p>家族とは、本人(退職被保険者)の父母、配偶者(内縁を含む)及び子、孫、弟、姉など三親等以内の親族であつて、同一の世帯に属し、主として本人(退職被保険者)によって生計を維持している人。</p> 	<p>老人保健法の適用を受けていない人。</p> 

10月1日スタート

退職者医療制度

負担金が安くなります 国民健康保険の新しい制度

退職者医療制度は、会社等に属している人で、その「明書」(特例証)が交付された等定年退職した人とその年間収入が九十万円未満の家族が対象となる医療保険です。これらの人たちが、病気のやげなどをした場合は、治療給付に要する費用を、退職者やその家族の保険料(税)と現役サラリーマンが、この制度に該当することとなつた場合でも、保険料(税)と納付方法は、今までと変わりません。

▼対象となる人
この制度の対象となる人は、国民健康保険に加入している人で別表①に該当する人(退職被保険者)とその家族(被扶養者)です。この保険者証にわかるもの※被扶養者とは同一の世帯として「退職被保険者等証」を提出してください。

▼対象となる人の届出
この制度の発足にあつて、本人(退職被保険者)にはお知らせしますが、万一もれている場合は届出てください。

また、家族(被扶養者)の有無もあわせて届けてください。

▼一部負担金の割合
別表②参照

▼保険料(税)
国民健康保険の被保険者で、この制度に該当することとなつた場合でも、保険料(税)と納付方法は、今までと変わりません。

別表②

●お医者さんにかかったときの一部負担金の場合、次のとおりです(いままでは、入院外来ともに3割)。

退職被保険者(本人) 入院・外来 2割	被扶養者(家族) 入院 2割・外来 3割
------------------------	-------------------------

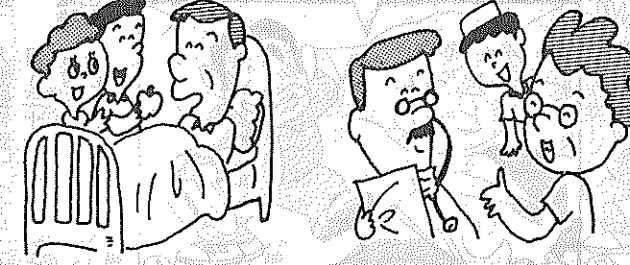

中国残留日本人孤児の肉親捜し

離別当時の状況などを届け出てください

厚生省は、中国残留日本人孤児の肉親捜しの調査の基礎資料とするためこのたび、あらためてその肉親なごから離別当時の状況などに関する届け出を求めるとになりました。

▼届け出の対象者
中国において終戦前後の混乱期に肉親と離別した子女で、その方の戸籍処理の現状にかかわらず、死亡しない方について、離別当時の状況を承知している肉親

▼届け出の方法
この届け出は、届け出の对象となる方々に「中国残留日本人孤児に関する届け出」を記入して、これに記入した内容を記入してください。

▼届出先
届出先は、厚生省(東京都府内保健課遺族援護課)です。

▼届出の期間
五十九年十月二十日(日)までです。

▼届出先
届出先は、厚生省(東京都府内保健課遺族援護課)です。

悪質な訪問販売にご注意!

たとえばこんな手口で...
購入前に町消防本部へ
お問い合わせください

また、法律が改正されて一般のご家庭にも消火器を備える義務があるといった方法で消火器を販売する手などがよくあります。一般のご家庭に消火器を備え、点検することは非常に望ましいことですが、法律上、消火器を備える義務はありません。また、消火器の点検は原則として消防機関が行う必要があります。この点については、町消防本部へお問い合わせください。

【事例①】
「消防署、自治会から依頼され、消火器の点検に来ました」といって業者が二名来ました。
「消火器はありません」と答えたと、一家庭でも設置義務があるというので購入してしまつた。
◎消防署では、消火器の点検を業者が依頼することはありません。
◎一般家庭には消火器の設置義務はありません。
【事例②】
私の住んでいるアパートに「消防署から消火器の点検に来た。アパートには各戸に備えてあります。」と、各戸に消火器が備えなければならない規則になっているというので消火器を置いていった。
代金の一部を現金で支払

立ち上がる 同和地域の人々

シリーズ⑥

部落解放子ども会の位置づけ

部落解放子ども会とは、部落解放のための活動を行い、子どもの健全な成長を促すことを目的として、部落解放子ども会を中心とした組織が中心となって行われてきました。この組織は、部落解放のための活動を行い、子どもの健全な成長を促すことを目的として、部落解放子ども会を中心とした組織が中心となって行われてきました。

部落解放子ども会とは、部落解放のための活動を行い、子どもの健全な成長を促すことを目的として、部落解放子ども会を中心とした組織が中心となって行われてきました。この組織は、部落解放のための活動を行い、子どもの健全な成長を促すことを目的として、部落解放子ども会を中心とした組織が中心となって行われてきました。

ふぐ処理師試験を実施

京都府は「ふぐ処理師試験」を実施します。

◎日時 十一月二十四日(土) 午後一時～四時・二十五日(日) 午前十時～午後五時
◎場所 京都榮養士専門学校

部落解放子ども会とは、部落解放のための活動を行い、子どもの健全な成長を促すことを目的として、部落解放子ども会を中心とした組織が中心となって行われてきました。この組織は、部落解放のための活動を行い、子どもの健全な成長を促すことを目的として、部落解放子ども会を中心とした組織が中心となって行われてきました。

部落解放子ども会とは、部落解放のための活動を行い、子どもの健全な成長を促すことを目的として、部落解放子ども会を中心とした組織が中心となって行われてきました。この組織は、部落解放のための活動を行い、子どもの健全な成長を促すことを目的として、部落解放子ども会を中心とした組織が中心となって行われてきました。

記帳・記録保存制度のあらまし

10月29日に中央公民館で説明会を開催



59年度所得税法の改正から

事業所得などのある方へ

事業所得・不動産所得

山林所得のある方は

所得税法および地方税法の一部が改正されたことにより、事業所得、不動産所得、山林所得など新しい制度が設けられました。「知らなかった」とならないよう、その制度のあらましを説明しましょう。

- 領収書(領収書)を整理して、五年間保存しなければなりません。
- 確定申告書を提出するときは、その年の総収入金額や必要経費の内容を記載した収支内訳書を確定申告書に添付しなければなりません。
- 確定申告書を提出しない方も、事業所得などの収入金額の合計額が五十万円を超えれば、総収入金額報告制度を適用しなければなりません。

- 収支内訳書**
- 添付制度**
- 報告制度**
- 総収入金額**

業務に關して作成し、また受領した帳簿や書類(決算関係書類、請求書、納品書)を超えれば、総収入金額報告制度を適用しなければなりません。

事業所得金額の合計額

が300万円を超える方は

記帳制度

簡易な帳簿を備え付け、その年の取り引きのうち、

領収書を提出しなければなりません。

- ◎十月二十三日(火) 相模会館(木津町)
- ◎十月二十四日(水) 宇治市民会館
- ◎十月二十六日(金) 城陽市福祉センター
- ◎十月二十九日(月) 田辺中央公民館

説明会の開催

この制度の内容などについて、次のおり説明会を開きますので、ご都合の良い会場へお気軽にお越しください。

青少年の健全育成を

地域ぐるみで

町青少年非行問題対策委員会

「児童はよい環境の中で育てられる(児童憲章)」青少年の非行防止、健全育成が叫ばれて久しい中、現実には青少年の反社会的行動は年々増加の一途をたどり悪化しているのが現状です。町青少年非行問題対策委員会は四年前、小・中学校、青少年会、青少年を守る会の参加により発足しました。現在は区・自治会、保育所、幼稚園、高等学校などの協力を得て、地域ぐるみの活動を推進していますが、青少年の健全育成をよりすすめるため、十回にわたるシリーズで各地域での活動などを紹介していきます。みなさん方の協力をお願いします。

税シリース

たくさんあります

お年寄りのための特典

社会的、経済的に弱い立場にあるお年寄りに対しては、財政支出の面で社会保険を充実する一方、税金の面でいろいろな特典が設けられています。そこで、この税の特典について説明しましょう。

- ◎お年寄り本人が受けられる特典
- ◎お年寄りの扶養している人が受けられる特典

年齢が六十五歳以上で、所得金額が二十万円以下のお年寄りは、その本人の所得税を計算するとき次の二つの控除を受けられます。

各地域の活動を紹介します

今月から10回シリーズで

青少年の問題行動の防止は少しかかりのお金を持つては、家庭でのしつけはいうって家を出ました。でも、地域住民のコミュニケーションと人の和によって問題行動の種ともなうことも忘れることができません。青少年の健全育成を図るとともに、住民一人ひとりが良き指導者であり、一人の親でなければならぬといえます。

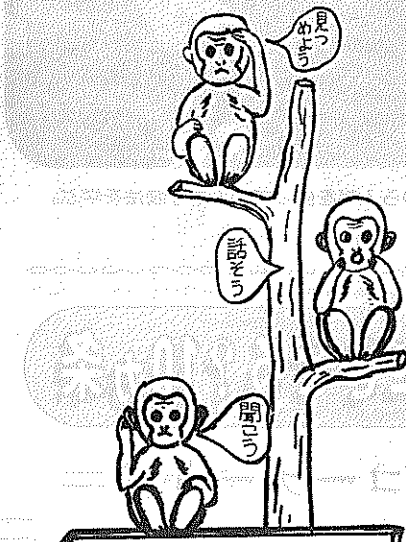

非行をなくす三原則

毎日生活の中で、親子、人と人、すべての出会いを大切にしようとする心から生まれる言葉こそが愛の言葉であり、私たち一人ひとりが思いやりをもって子どもたちに声をかけ、接しあいたいものです。

防犯運動

11日から20日まで

京都府警察本部、府防犯協会連合会は十月十一日から二十日まで「防犯運動期間」として、少年を取り巻く社会環境の浄化を重点に運動を展開。

少年と非行

私は、お巡りさんに捕縛されたとき、正直ホッとしたのです。もう、あんな生活はいやです。お母さん、早く会いたい。少年と非行より、今こそ親の愛情が必要なのです。それなりに親の見栄で、子どもで親でもないとき、突きはなそうとしているようにも思えます。また、青少年の非行には社会環境の中の身近な誘惑も見逃すことができません。

「健康づくり、だけでなく、老後に備えて健康づくり」

健康づくりのほどいい

十月十日は「体育の日」、またこの日から十六日までの一週間は「四十歳からの健康週間」です。今年から始まるこの週間は、壮年期からの健康づくりと成人病予防のため、町健康づくり推進協議会(藤本菊松会長)と町はこれに先かけて

九月九日、「みなおそう健康の大切さ」をテーマに「第一回町健康づくりのつどい」を開催。町内各地域から家庭の主婦やお年寄りなど三百二十人が集まり、健康について考えました。老後の準備は四十年代からといわれますが、これは経済面に限ったことではありません。健康についても老後の備えが必要です。かけがえのない財産「健康」を失わないようみんなで一度考えましょう。

中央公に主婦ら320人が集い 健康の大切さを学ぶ

住民のみなさん一人ひとりが健康で、心身ともに安らぎのある町づくりを実現するため、九月九日に中央公民館と田辺中学校体育館で開催された「第一回町健康づくりのつどい」。

脳卒中の予防は 血圧管理が一番

日本循環器管理研究協議会幹事の山田良久先生による講演のテーマは「中高年期の健康管理」。

「脳卒中の予防には血圧管理が一番。血圧が高いといわれた人の十年後をみると、治療をしているグループは、していないグループと比べると脳卒中をおこす率が二十分の一です。高いといわれてあわてる必要はないが、しっかりと管理をすることが大切」との話に、熱心にメモをとりながら耳を傾けていました。

カボチャサラダ はいかがですか

減塩食コーナーのおすすりメニューは「カボチャのサラダ」。蒸しあげたカボチャに、マヨネーズ・牛乳・ゆで卵のみじん切りをかけたもので、カボチャは



応急処置コーナーでは消防職員から人形を使っての人工呼吸法を学ぶ。どの顔も真剣そのものです



「なかなかいけるじゃない」とカボチャサラダを試食する主婦のみなさん

「しょう油で甘辛く煮て食するのが好き」というお年寄りにも「あっさりしておいしい」とたいへん好評です。このほか、すこやか肩に減塩食コーナーでは減塩による実演コーナーでは減塩学習び、有意義な時間を過ごしました。

長生きするには...

健康づくりの三本柱は、「運動」「栄養」「休養」といわれています。また、長寿者が中年以降の生活の中で心がけていたことは①物事にこだわらないうようにしていた②規則正しい生活をするよう努めた③睡眠・休養をとるようにした④食事に気をつけていた⑤の順になります。

亭主を早死にさせる? 10か条

＝資料展示コーナーから＝

- ① 亭主を早死にさせる十か条
- ① 夫をうんと太らせる
- ② お酒をうんと飲ませる
- ③ 健康診断で異常を認められないこと
- ④ 快食・快眠・快便の状態にあること
- ⑤ 気分そう快に毎日の生活ができること
- ⑥ 結果をみると二十代、三十代では⑤の「気分そう快に毎日の生活ができること」をあげた人が約三割と一番多くなっています。
- ⑦ たばこをすすめる
- ⑧ 夜ふかしさせる
- ⑨ 休暇旅行にいかせない
- ⑩ 念には念を入れていつも文句をいっていきめる
- ⑪ なたの大切な主人がいなくても元気で長生きされるよう、くれぐれも注意を!
- ⑫ 飽和脂肪をたくさん食べさせる
- ⑬ 塩分の多い食べ物に慣れさせる
- ⑭ 砂糖・菓子等をうんと食べさせる
- ⑮ 他人に聞いています。
- ⑯ 病気をしないこと
- ⑰ 日常生活が支障なく行われること
- ⑱ 健康診断で異常を認められないこと
- ⑳ 快食・快眠・快便の状態にあること
- ㉑ 気分そう快に毎日の生活ができること
- ㉒ 結果をみると二十代、三十代では㉑の「気分そう快に毎日の生活ができること」をあげた人が約三割と一番多くなっています。
- ㉓ これに対し、年代があがるほど㉑の「病気をしないこと」「日常生活が支障なく行われること」といった、健康に対して消極的な答えが多くなります。
- ㉔ 健康とは何か——WHO憲章の前文によれば、健康とは「単に疾病または病弱の存在しない状態を表現するものではなく、広く肉体的精神的および社会的に完全に良好な状態」です。
- ㉕ 健康とは単に「病気でない状態」に満足するのではなく、「体を常にベスト・コンディションに保つ」という、積極的な健康づくりに努めたいものです。



あなたは健康ですか



あなたは健康ですか——「健康である」と答えた人は、半数以下の四六・五%にすぎません。また、五十八年の「国民健康調査」(厚生省)によれば、国民の八・一人に一人が、何らかの病気にかかっています。そこで「健康」とは、いったいどんな状態をいうのでしょうか。あなたは、どういう状態ならば健康だと考えられますか、と「健康づくりに関する意識調査」(健康・体力づくり事業財団)では、健康の状態を次の五つに分けて二十歳以上の約五千人

長寿者が好きな食べ物

順位	料理名	(%)
1	野菜の煮物	33.6
2	刺身	20.6
3	寿司	17.2
4	煮魚	15.2
5	酢のもの	12.2
6	味噌汁	8.6
7	カレーライス	8.3
8	餅	8.3
9	麺類	8.2
10	天ぷら	7.4

複数回答、11位以下略 「長寿者保健栄養調査」(健康体力づくり事業財団)

またもやポケットカメラ



かけ声そろえヨイショ

秋空に歓声ノ

身障者スポーツ大会

機能回復と障害に負けない強い精神を養おうと開かれ今年で4回目。大人も子どももスポーツを通じて交流を深め快い汗が……。

(田辺小・9月15日)

ハイ、本番スタート

全国農業構造改善協会

が西八で映画ロケ

全国向けPR映画のモデルに選ばれた同地区。福島県大信村一行の視察案内役で農家の皆さんも出演し、慣れない演技にチョビリ緊張。「いやー疲れました」(9月17日)

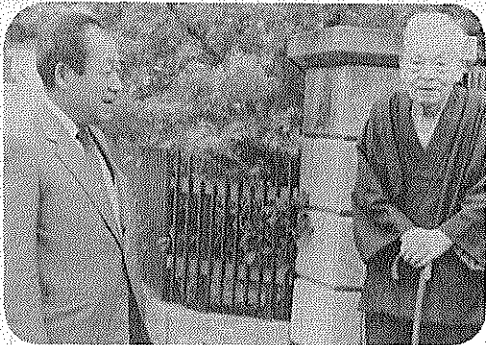
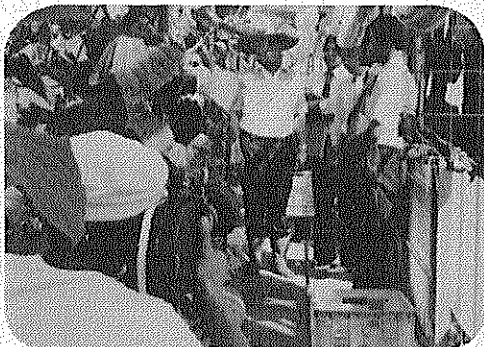

町長と振興局長が

最高齢者宅を訪問

テレビは「プロレス」

男性の最高齢者は大住ヶ丘の野村勝さん(99)。散歩と菜園の世話が日課と聞いて町長もビックリ。いつまでもお元気で。女性では吉田ふささん(102)が最高齢。

(9月13日)

照れ屋は誰かな?

南山保育所園児が

老人いこいの家を訪問

園児たち17人が歌やお遊戯でお年寄りを訪問。最初、はにかみ子どもたちも上手におばあちゃんたちの肩をトントン。敬老の日を前に心なごむひととき。(9月14日)

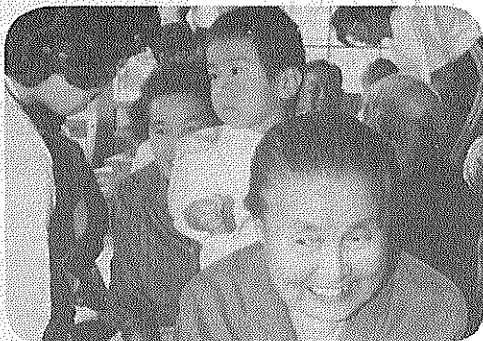

あいさつ運動を

地域ぐるみのものに

薪小「あいさつの坂道」

育友会が校門から一休ヶ丘公園までの500mの道に「この坂道では必ずあいさつをしましょう」と書いた看板を立てる。おはようノで始める一日、さわやかです。(9月4日)

敬老会を開催します

満70歳以上の方を対象に

10月20、21日

町は恒例の「敬老会」を十月二十日(土)二十一日(日)に各地域で開催します。この日は、長年にわた

◎対象者

満七十歳以上(大正三年以前に生まれた方)で、五十九年九月一日現在、町内に一年以上引き続いて居住されている方とおります。

今年も町長からの贈りものや演芸などを用意して、みなさんがお元気で全員そろって参加していただけるようお待ちしております。日程などは次のとおりです。

◎日程

十月二十日(土) 11町 老人福祉センター常設室
十月二十一日(日) 11町 大住小学校(九時三十分) 田辺小学校(十時十分)

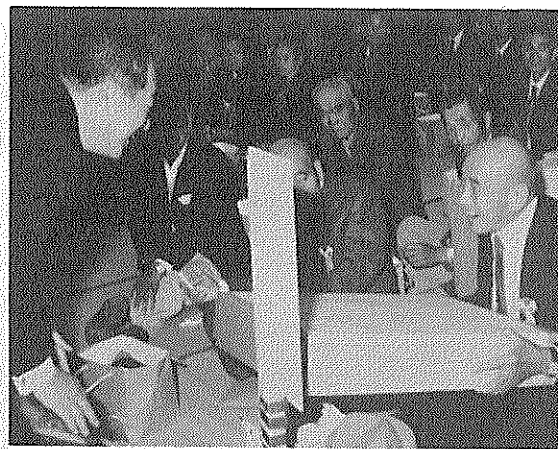

町長からお祝いを受けるお年寄り(昨年の敬老会から)

お年寄りに楽しい一日を

(九時三十分)三山木小学校(十時二十分) 普賢寺小学校(十二時十分)

オリエンテERING大会を開催

町社会体育協会

町社会体育協会は「町民ミニオリエンテERING大会」を次のとおり開催します。

日時 十月十四日(日) 受付時間 午前九時三十分

集合場所 中央公民館

コース・距離 中央公民館周辺(約三キロメートル)

参加費 一人につき二百円(小学生以上)

参加資格 町内に在住、または勤務されている方で健康な方(小学生は二、三名のグループで申し込むこと)

※小学生以上の方には参加費を留意しています。

申込 ハガキに氏名、年齢、性別、住所、電話番号、コンパスの有無を記入のうえ、十月十三日(土)正午までに社会体育協会事務

田辺町消費生活物資調査表

品目	規格	単位	平均販売価格(円)	
			9月	8月
小麦粉	薄力粉	(1袋)	209	211
食パン	普通品	1斤	158	157
牛肉	中肉薄切り	100%	317	316
豚肉	中肉薄切り	100%	180	184
鶏卵	白色Lサイズ(パック入)	10個	237	208
キャベツ	—	100%	11	12
サラダ油	びん入	1.650%	711	713
醤油	パック入	1リッター	251	251
洗剤	合成洗剤	2.65%	893	930
	粉石けん	1%	361	379
灯油	店頭渡し	1缶	1,481	1,476
	配達	(18リッター)	1,542	1,572

(注)調査結果は、消費生活モニターが日常買物に利用する町内店舗の平均価格で町の平均価格ではありません。

緑化木を販売します

10月21日に役場駐車場

町は毎年三・十・十一月(日)午前九時から午後三時まで役場前駐車場にて、緑化木の販売をしていますが、今回は十一月開催します。

販売品目は庭園木および苗木、生垣用樹木、盆栽などで、いずれも府下の森林組合などで育てた安くて良い植木ですので、ぜひぜひご利用ください。

配達を希望される方は、午前中にお買い求めください。

七五三

お宮詣りのお写真は当スタジオへ

田辺富士写真店

近鉄新田辺駅東住宅地北東角

TEL 2-3062

ガソリン・灯油・軽油

車検・板金・塗装



田辺町多々羅

TEL 2-0382(代)

理容モリタ

草内山科54-4

TEL (3)2684

カット・パーマ・アイパー

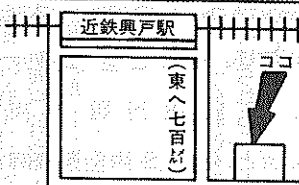

油絵も鑑賞できます

近畿量協同組合 加盟店

全日本化学量協会

カーテン・カーペット施工

茂たみ店

TEL 2-0301(本店)

2-3149(支店)

提言 剣道は心と体を育てます。

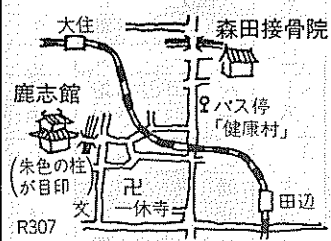

鹿志館 森田接骨院

町政カレンダー

OCTOBER 10

日	月	火	水	木	金	土
	①	②	③	④	⑤	⑥
	⑦	⑧	⑨	⑩	⑪	⑬
	⑭	⑮	⑯	⑰	⑱	⑳
	㉑	㉒	㉓	㉔	㉕	㉖
	㉗	㉘	㉙	㉚	11/①	②
	④	⑤	⑥	⑦		③

子宮ガン検診

31日まで受付延期

町民生部保健課は、もっと多くの人に子宮ガン検診を受けていただくとうと、申し込み期間を延期しました。申し込み方法は次のとおりです。

ハガキに子宮ガン検診希望と書き、氏名・生年月日・世帯主名・住所・電話番号を明記の上、十月三十一日(消印有効)までに、町民生部保健課(田辺町田辺四〇)へ申し込んでください。

やさしさを隣人に

あなたの胸に赤い羽根を!

共同募金運動はじまる

今年も十月一日から全国「同募金運動」がはじまりま

図書館たより

読書の秋です。夏休み期間中、大勢の人々に利用された図書館は、また、もとの静けさにもどりまし

とりのやさしさと、たすけあいの心を表したもので、それが赤い羽根です。

「赤い羽根」を通じて寄せられたみなさんの寄付金は、老人福祉、心身障害者福祉、児童福祉、地域福祉などのいろいろな社会福祉事業や更生保護事業を進めるために役立てられています。

今年も「しあわせ」をかめる活動を展開しましょう。

インフルエンザ

日程を一部変更

九月に各家庭に配布しました「五十九年度保健衛生行事日程表」でお知らせしましたインフルエンザの日程が次のとおり一部変更になりましたのでお知らせします。

27日(金) 松井ヶ丘・飯岡・新公民館(9時~11時30分) 健康村・東田辺・一休ヶ丘公民館(13時30分~16時)

29日(月) 興戸・新田辺東住宅公民館・三山木福祉会館(9時~11時30分) 高木・新興戸公民館・府営第一集会所(13時30分~16時)

納税

10月(火) 田辺区公民館

10月(水) 府営第二集会所

時間はいずれも午前10時30分~正午、午後1時30分~3時30分

今月の献血

10月(火) 田辺区公民館

10月(水) 府営第二集会所

たすけあいの心—お互いに困ったときはたすけあいを、住みよい地域社会をつくるための活動に一緒に参加しよう—という一人ひとりの思いが、この秋、町民生部保健課の「赤い羽根」を通じて、みなさんの胸に届きます。

今年も「しあわせ」をかめる活動を展開しましょう。

移動図書館(かなび号)巡回日程表

コース	地区	時間帯	巡回日
火曜日コース	南山西	1:30~2:20	9、23
	宮ノ口	2:40~3:30	
	山本	3:50~4:40	
	新興戸	1:30~2:20	
	草内	2:40~3:30	
水曜日コース	東住宅	2:40~3:30	24
	東	3:50~4:40	
木曜日コース	新	1:30~2:20	3、17、31
	大住ヶ丘1丁目	2:40~3:40	
	大住ヶ丘3丁目	1:30~2:20	
土曜日コース	西八・東林	2:40~3:30	11、25
	松井	3:50~4:40	
	府営田辺団地	1:30~3:00	
土曜日コース	室町	3:20~4:10	4、18
	松井ヶ丘	1:30~2:40	
	健康ヶ丘	3:00~3:40	
	健康村	4:00~4:40	
	多々羅	1:20~2:00	
土曜日コース	天高	2:20~3:00	5(金曜日)
	高打	3:10~3:50	
	打	4:00~4:40	