

◇…町の人口…◇
 昭和59年7月1日現在
 () 内は6月1日現在
 男 22,022人(22,011)
 女 22,418人(22,403)
 計 44,440人(44,414)
 12,704世帯(12,692)

'84. 8
 NO. 241

田辺まよべ

発行と編集
 京都府田辺町・総務部人事広報課
 京都府綴喜郡田辺町大字田辺小字辻40
 〒610-03 電話(代表)07746(3)1122
 (月刊)
 昭和27年5月1日創刊

わたしたちの田辺

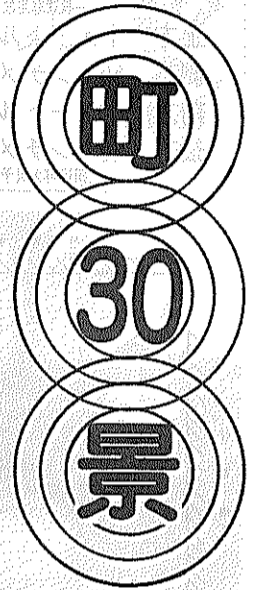
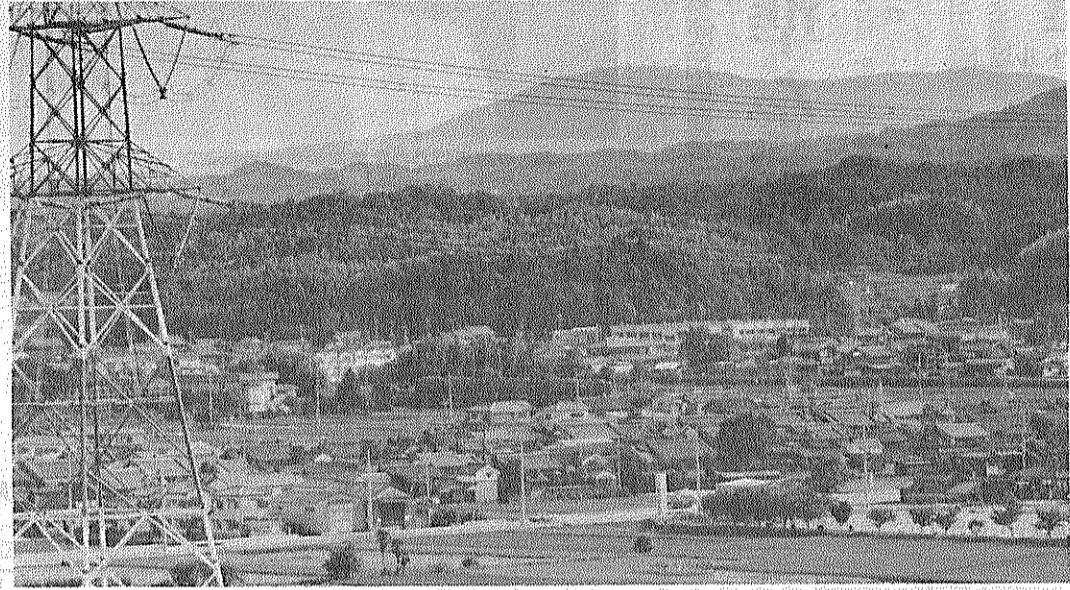

生駒の山なみと朱智の森

田辺町の地形は大体において西は生駒山系の丘陵地が高く、東は木津川左岸にいたる低地へのゆるやかな傾斜地で、この間に多くの村々が発展し、全体として西高東低型である。
 このことから日のあたる町として、山と自然美に恵まれ、緑の町、水の町、太陽の町としてふさわしい条件を備えている。
 標高六百四十二級の生駒山を核として本町甘南備山、さらに男山に続く生駒の山なみは多くの歴史と伝説を伝え、開発が未だ進んでいない関係から、遠くから望む景観は、ともすればすすみ易い現代人の心をなごませてくれる。
 人と自然の調和が叫ばれる昨今、いつまでも残したい生駒の山なみではある。



普賢寺谷の奥まった天王に朱智の森があり、集落の頂上「高ヶ峰」に式内社朱智神社がある。
 祭神は現在、加爾米雷命であるが、昔は大筒城真若王も祭ったと伝える。天王の地名が加爾米雷命すなわち朱智天王に由来していることからこの地の古さを物語ってくれる。
 社伝によれば、昔は毎年七月十三日に朱智神社で「榊遷行事」が行われ、この榊を京都八坂神社に移されて初めて祇園祭りが行われたようである。また、当神社は古くから牛馬安全の神として近郷の人々の参拝も多く農耕にかかわる民俗神事は、今はもう古老たちにとって懐かしい思い出の一コマとなっている。
 時が流れ世が移るにしたがい、失われゆく多くの民俗行事を、ただ惜しみ懐かしむのでなく復活を願うのは無理だろうか。
 (執筆 田宮尚武氏)

町の行事は
 案内電話二一四四四四
 町への意見・要望・苦情は
 留守番電話二一四三四三

し尿くみ取り料金は
 くみ取り券で
 支払しましょう

田辺町休日応急診療所

(診療日) 毎祝、日曜日と年末年始(12月31日~1月3日)
 (診療科目) 内科・小児科
 (受付時間) 8:30~14:30
 (場所) 田辺町田辺田辺78番地(消防庁舎北側)
 (電話) (3)-2662

火災予防条例の一部を改正

近年の科学技術の進歩に伴い、火気を使用する機器(ストーブ、ポイラーなど)は機種が多様化とともに

「火災予防条例」の中で、液体燃料使用機器(石油ストーブなど)の設置基準を示していますが、今回の改正でその基準を細分化するとともに、新たに気体燃料使用機器(ガスストーブなど)についても設置の具体的な基準を設けました。

個々の機器ごとの具体的な設置方法、離隔距離(可燃物と燃焼器具との火災予防上安全な距離)などくわ

火災予防上安全な距離
(一般家庭用放射型石油ストーブ)

上方	1メートル以上
側方	50センチメートル以上
前方	1メートル以上
後方	20センチメートル以上

(田辺町火災予防条例第18条2項)

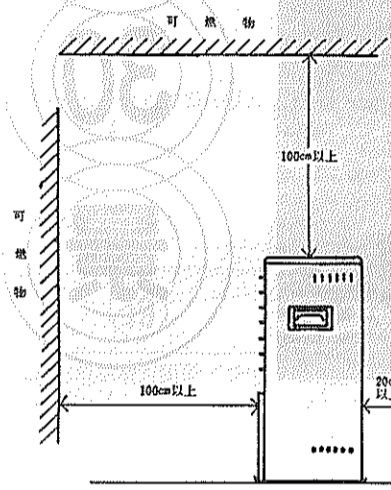

設置基準を細分化

ストーブなどの火気使用機器

に、その構造も複雑化してきています。町消防本部予

農業振興の一翼を担う 会長に寺本正雄氏を再選



消防本部で行われた農業委員当選証書付与式(7月16日)

任期は七月二十日から六十二年七月十九日まで、三年間です。

役員は次のとおりです。(敬称略)
▽会長 寺本正雄▽会長職務代理者 橋本昇三

農業委員会は、農地法に基づく農地の利用関係の調整と自作農の創設維持、農用地利用増進法に基づく事項、土地改良法に基づく農地等の交換分合、農業および農村に関する振興計画の樹立および実施の推進など、農業全般にわたることからを担当する行政委員会です。

任期満了に伴い新しく田辺町農業委員会は、直接、農家の方から選挙される委員(二十名)と町議会、町農業協同組合がそれぞれ推薦された二十名の委員が無投票により当選されました。

農地法に基づく農地の利用関係の調整と自作農の創設維持、農用地利用増進法に基づく事項、土地改良法に基づく農地等の交換分合、農業および農村に関する振興計画の樹立および実施の推進など、農業全般にわたることからを担当する行政委員会です。

せんし、町長が選任する委員(議会五名、農協一名)で構成されています。

選挙による委員については七月十日に一般選挙の告示がされ、同日二十名の委員が無投票により当選されました。

農業委員会 26人の新しい委員決まる

田辺町農業委員会委員名簿(敬称略)

区分	地区名	氏名	TEL	住所
選挙委員	松井	吉岡 圭一	2-3130	松井里ケ市 170-171
	松井	奥田 侃	2-5262	松井里ケ市67
	西八	北川 勇	2-0887	大住西垣内48-1
	三野	橋本 昇三	2-2973	大住三野44
	新	村山 昭次	2-1451	新井手53
	新	北尾 資宇	2-1497	新天神堂72
	田辺	西川 幸雄	2-2207	田辺南田15-1
	田辺	尾川原利行	2-1962	田辺香脱46
	興戸	寺本 正雄	2-1475	興戸塚49
	東	今村 健治	2-0831	東古森92
	草内	嶋村 寛	2-2868	草内穴口29
	飯岡	出島 利昭	2-0438	飯岡中峯32
	高木	中川 清	2-2784	三山木垣ノ内34
	山本	木村 正夫	2-1855	三山木高飛23-2
	南山西	水山 春男	2-1903	三山木越前1-2
	江津	川嶋 裕	2-2278	宮津池ノ内41
	普賢寺	山下 博司	2-3050	普賢寺野神31
	水取	堀江 幸男	5-0122	水取鋪32
	天王	安田 修	5-0226	天王大岩12
	打田	前田 修	5-0507 5-0115	打田宮東2
農協推せん 議会展せん 選任委員	松井	安倉 淳一	2-2056	松井里ケ市 121
	東林	小田 孝信	2-1658	大住東村45-3
	岡村	市田 富雄	2-1519	大住岡村31・33
	一休ヶ丘	奥村 良彦	2-1853	新小欠1-53
	飯岡	井上 薫	2-1006	飯岡東原72
	二又	吉田 彦司	2-0365	三山木高飛51-3

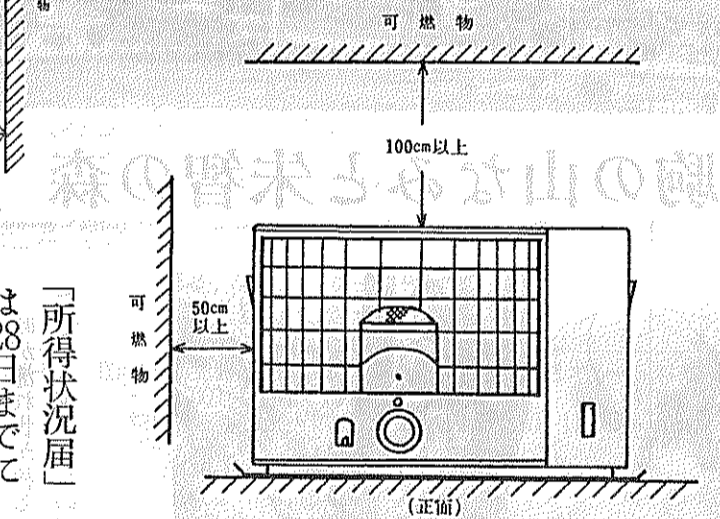

「所得状況届」は28日までに

児童扶養手当

児童扶養手当 特別児童扶養手当を受給されている方は、今年度の「所得状況届」を町民生部福祉課へ提出してください。

この届は、受給者の前年の所得の状況、同・別居および養育の状況などを確認のうえ、八月以降引き続き受給できるかどうかを決定するための大切な届けです。

- 1 児童扶養手当
- 父と生計を同じくしていない児童(18歳未満)または、20歳未満で障害のある児童を監護している母または養育者に年3回支給される。
 - イ 父母が離婚した児童(事実婚解消を含む)
 - ロ 父が死亡した児童(母子年金・遺族年金支給除く)
 - ハ 父に障害(国民年金1級、身障手帳1・2級程度)がある児童
 - ニ 父の生死が3カ月以上 明らかでない児童(航空機、船、山などの遭難)
 - ホ 父から1年以上 遺棄されている児童(家出、養育放棄など)
 - ヘ 父が引き続き1年以上拘禁されている児童(拘留所、刑務所)
 - ト 婚姻によらないで生まれた児童(戸籍上父のない子)
 - チ 棄て子、その他
- 2 特別児童扶養手当
- 身体または精神に障害のある児童(20未満で次の区分)を監護している父もしくは母、または養育者に年3回支給される。
 - (1) 1級障害(重度障害) ... 身障手帳1・2級程度 療育手帳3級(4級の1部を含む)程度
 - (2) 2級障害(中度障害) ... 身障手帳3級程度

から、必ず自分で記入のうえ、八月二十八日(火)までに提出してください。なお、この届けと同時に「手当証書」を提出してください。

この届けを提出されませんと引き続いて受給することができませんので注意してください。

省エネ時代の車

相互オート

田辺 稲葉30
TEL (2) 0554

せきにし歯科

〈受付時間〉
午前 9:00~12:30
午後 3:30~7:00
(土曜の午後も診療中)

〈休診日〉
木曜日、日曜日、祝祭日

近鉄興戸駅前
TEL 3-5151

簿記教室

コンピュータ会計

ワープロサービス

OA機器販売

山城ビジネス(株)

田辺町河原受田45
TEL 3-6292

小西秀芳堂

額装

軸物表装

創業75年

田辺町本町
TEL 20159

専門店

- 店舗装飾
- クロス貼
- カーテン
- カーペット
- 床材一式施工

インテリア

国鉄大住駅西 3 3099
内装仕上業 京都府知事許可
(般-2第16573)

奥さん登場

夏休みの思い出

去年の夏休みに、親子三人で、いつまでも石をめぐりながら楽しんでいました。小さなカニ、大きなカニをたくさん取りました。その川に案内してもらいました。

近所には姉がいるので、小さなカニは逃がしてやり、大きなカニだけを持って、その帰り道に何度も何度も立ち止まるとは、のぞきながら動かないカニを見て、死んでいるのではないかと、言っている指でつつき、動くらしがって帰ろうともしません。

主人も昔の幼き日にもどったように、子どもと二人しむ事が、幼な心としてい

菅 まき
(府管田辺団地)



お願い
奥さん登場、私の町の投稿をお待ちしています。奥さん登場は、家庭、仕事、趣味を六百六十文字程度、私の町は四百五十文字程度です。住所、氏名、年齢、職業、電話番号を記し、町総務部人事課へ。

私の町

鳥取県大山のふもとで生まれ育った私が故郷を離れて、今年では十年になりました。大山と日本海にはさまれた自然が、いついばいの田舎が好きで、子どもには私の育った村の名と大山にちなんだ名前をつけました。

私が故郷で過したように...

大住ケ丘 新井 秀子



引越したのが長女が二歳四月、長男が一月の時、当初の見知らぬ土地でくらす不安などは、まわりの暖かい方々やすばらしい自然で、すぐに消えてしまいました。幼い娘は、同じ形をした真新しい家の並ぶ所で、何度か家がわか

保健婦メモ

女性のこころとからだ

その2 小児期

「まあ、元気なおぼっちゃんです」と。と言った、にらみつけられたという経験はありませんか。このように時期に、女の子にどのような変化「初潮」がやってくるのです。

また、子ども達は、三歳頃になると、性に対する興味もでてきて、一見、男の子か女の子かわからないのです。それが、だんだん卵巣機能が働くようになり、最近では、小学校の四・五年生ともなると、母さんをドキドキさせるような質問をあげてきて、体つきも徐々に丸み



国民年金

「福祉年金証書」提出は23日まで

年に一度の福祉年金証書の提出時期となりました。福祉年金を受けている人は八月份的支払分を受けとったあと、証書を受けとったと、証書

料理教室

①板ゼラチンは、たつぷりの水の中で柔らかくふやかしておく。
②砂糖と水を火にかかけ、砂糖がとければ①のゼラチンを加えて煮とかし、火からおろして荒熱をとる。
③オレンジジュース、レモン汁、ワインを混ぜ合わせ、少々冷やしてとろみがつけば器に流して固める。(花井満智子先生)

こんなときに

八歳未満の子がいる時。準母子年金(最近の保険料を一年以上完納している女の方が、夫や父、息子を亡くし十八歳未満の孫や弟、妹と生活している時)。

私の学級

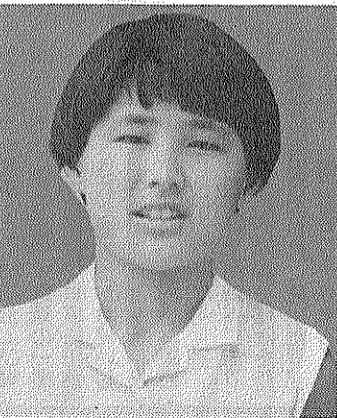

上村 香子

大住小四年

一番みんなが活発に意見をいうのはおわりの会です。1日の反省をいう時になると一せいに手を上げだします。そしてみんなのいいところや悪いところや直してほしいところが出ます。それをみんながかいけつしたりほめたりします。それでいろんな人がよくなっていきます。これからもつづけていってそして、悪い人が1人もいないようにしていきたいと思っています。4年1組は、これからどんなにいいクラスになるのかたのしみにしています。

ボランティア保険

ボランティアのみなさんの活動中の万一の事故に備え、安心して活動していただくため、社協では、ボランティア保険に加入しています。保険料は社協が負担します。みなさんの登録をお待ちしています。

田辺町社会福祉協議会

ボランティアバンク ☎二一三三三

治宮 純正宇治茶
齋候の茶
田辺町普賢寺 TEL②0256(代)

一休寺霊苑指定 甘南備寺霊苑指定
石碑・庭園石・石垣 建築石材加工
石幸江守石材店
田辺町南里2 ☎2-0450

信頼の心を21世紀へ
ワープロサービス O A 機器 法令用紙 文具・事務用品・スチール家具
大栄
近鉄新田辺駅前 ☎2-9473 3-3091
ワープロ(文章作成) サービス致します。

漢方をよりよく より多くのの人に
いはら漢方薬局
(近南ストア東) 近鉄新田辺駅前 TEL 三 五八四八

茶問屋 今村芳聖園
田辺町田辺 田辺二一〇〇一八

田辺町草内

ママのおくさん

みなみくみこ



食品の取り扱いは大丈夫ですか？

食中毒注意報発令します

7月1日から9月30日まで

我が国の夏は高温多湿性「食中毒注意報発令中」の気象状況となり、食中毒告知板を掲げます。

③そのほか、学校給食施設、食品の取り扱いは大丈夫ですか？

京都府は七月一日から九月三十日までの間、食中毒が発生しやすい気象条件の場合に「食中毒注意報」を発令します。

食中毒注意報を発令すると

- ①報道機関(ラジオ、テレビ、新聞など)の協力を得て広報します。
- ②府保健所、市町村では内温度に注意し、早目に食

食中毒注意報が発令されたら

- ①調理した食品は、できるだけ早く食べる。
- ②食品は室内に放置しない。
- ③冷蔵庫は過温せず、庫

選挙啓発ポスター募集

締切は9月10日

—明るい選挙推進協議会—

- ▽内容：明るい選挙をおしすすめることを表わすポスター
- ▽応募資格：小・中・高の児童および生徒、その他一般の方
- ▽色：大きさ等II色彩は自由、45cm×30cmから55cm×40cm以内、啓発標語は自由
- ▽締切：9月10日(月)
- ▽提出先：町選挙管理委員会(児童・生徒は学校を通して)へ
- ◎賞
- ◎入賞者には賞状と賞品
- ◎応募者には記念品
- ◎発表

アレ？ どこがちがう



八月二十三日までに、町民生部住民課へ提出してください。

この手続きをすれば、向こう一年間の福祉年金

提出していただくわけでした方が簡易の状態になった時。

そのときは、必ず印鑑を忘れずにお持ちください。

△母子年金▽最近の保険料を一年以上完納している妻が夫を亡くし、十

京都府明るい選挙推進協議会は、児童・生徒のみならず、一般の方を対象に明るい選挙をおしすすめるう

えに役立つポスターを次のとおり募集します。

◎応募規定

▽内容：明るい選挙をおしすすめることを表わすポスター

▽応募資格：小・中・高の児童および生徒、その他一般の方

▽色：大きさ等II色彩は自由、45cm×30cmから55cm×40cm以内、啓発標語は自由

▽締切：9月10日(月)

▽提出先：町選挙管理委員会(児童・生徒は学校を通して)へ

◎賞

◎入賞者には賞状と賞品

◎応募者には記念品

◎発表



有為転変の世

あせらずマイペースで



印刷業 田井 甫(大坪)

当方大任にて印刷業を営みまして鳥鬼々々十年の歳月を過ごして来たが、みな様のお引立を賜り、年々ささやかながら基礎の充実に努めさせていたが心より感謝いたして居ります。

さて、有為転変の世の習い」と申しますが、今日の社会情勢の転変は新幹線に乗って走っている様で、ついて走るのが戸惑いを感じる事があります。

印刷業界におきまして機械化の波は大きく打

ち寄せて居り、機械は何種類、何台も揃って満足出来ない様、メーカーは次々に新しいマシンを開発し売り込みます。

昨今では、ワープロが開発され従来の活字の文選、写真の植字、タイプ打ちなどの手作業や、機械式のキータッチ方式から、マイクロコンピュータを使った記憶装置でブラウン管を通して文書作成や大幅な修正が容易に出来る様になりました。

反面、あくまでも電気が必要で停電すれば作業は出来ません。

日本の学識者が全国をあらゆる角度から検討し「文化の府」建設はここでしかない」と白羽の矢を立てたのがこの南山城です。

当時の駅前開発事業、大型店進出と転変の波は幾重にも打ち寄せますが、現在の旧態依然とした道路事情や、諸設備の不十分な現状で性急に商業開発を行うことに無理があり、生活環境や交通に支障を来し、退屈的な思考の場をつくり出し、教育上にも悪影響を及ぼすのではないのでしょうか。

町民のみな様の買物の便宜性を高める事や、当町商業の活性化を促す事も大切ですが、あせらず「百尺竿頭一歩進む」の精神で、今までの綿密な計画をくずさず頑張り続けていただきます様、また、昔の和歌に詠まれる様な「花鳥風月」が織り成す美しい田辺町になれ

わたしのクラスは、先生がいもわりと静かです。朝、だれか「おはよう」といって、おはようと言ったあいさつをします。「おはよう」というだけで目がスキッとします。

いろいろな勉強の中でドリルなると、みんなねっしんにやりしんと静かになります。ふてばってしまった時などみんなが静めているので、「あつわるいな」どです。それに、みんなこの活動をしっかりして楽しんで

記念品・内祝・引出物・粗供養

ギフトショップ

ホリタカ

お電話を頂ければすぐにお伺い致します

田辺町松井 2-3518

ガソリン・灯油・軽油

車検・板金・塗装

株 田辺自動車

田辺町多々羅 2-0382代

理容 モリタ

草内山科54-4 TEL (3)2684

カットパーマアイパー

近鉄興戸駅

ココ (東へ七百m)

油絵も鑑賞できます

近畿量協同組合 加盟店

全日本化学量協会

カーテン・カーペット施工

茂たみ店

TEL ②-0301(本店) ②-3149(支店)

提言 剣道は心と体を育てます。

大住 森田接骨院

鹿志館 バス停「健康村」

未色の柱が目印

R307 田辺

森田接骨院

宅活 沼津王園

電話 二一〇二二六

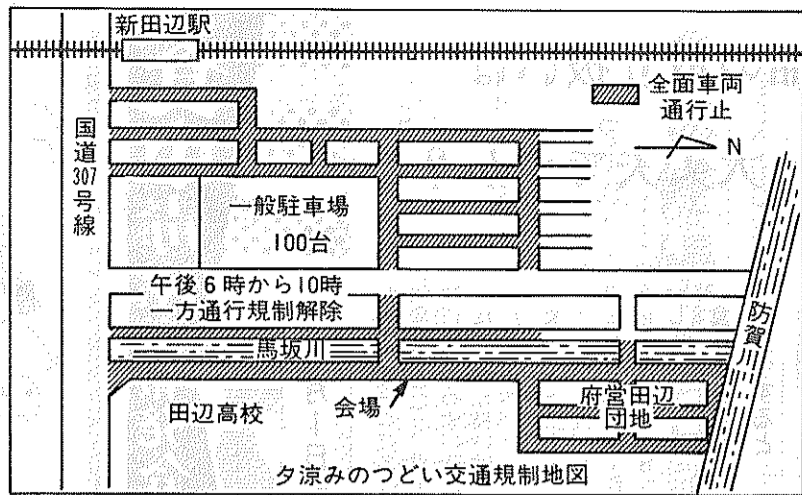

第15回夕涼みのつどい

(雨天順延)
8月16日

馬坂川畔(田辺高)で開催

打上花火は7時30分から



今年も約二百店の夜店が出ます。暑は何に挑戦する(昨年の夕涼みのつどいより)

ふるさとの夜空にひらく。月十八日午後六時から馬坂真夏の祭典「第15回 川畔(田辺高校西)で開催の夕涼みのつどい」は、八(雨天順延)の祭典は、夕涼みのつどい

どい実行委員会(田辺町、町商工会、町農業協同組合)の主催で行われるもので、町民のみならずの心の中にすっきり浸透し、年々盛大になっています。

催しのメインは約八百発の打上げ花火。このほか約二百店の夜店、お茶の即売などが行われます。近年は、町外からの見物客も増え会場周辺が車と人で混雑しますので、会場へはできるだけバスや電車でお越しください。

なお、当日午後六時から十時までは周辺道路で交通規制が行われますので、係員の指示にしたがって、周辺住民の方々に迷惑をかけるないようにしてください。

また、空カンやゴミは必ずゴミ箱に捨て、マナーの良いフェスティバルになるようみなさんのご協力をお願いいたします。

道路はみんなの財産 広く・美しく・安全に

道路をまもる月間

しあわせを あしたにつなぐ。道づくり。

今年も八月一日から三十一日までの一カ月間「道路をまもる月間」運動が実施されます。

この運動は、安全で快適な道路環境をまもるため、

道路の正しい利用と道路愛護思想の普及の徹底を図り、道路を常に広く、美しく、安全に使用するための目的として、道路管理者の承認と許可が必要です。

日ごろ、みなさんが通行されている道を自分達の手で広く、美しく、安全に使用できるように努めましょう。最近、道路を広告物・商

品などの置き場として不法占用し、交通の障害となつていたり、多く見受けられます。道路を利用される

ときは、道路管理者の承認と許可が必要です。また、占用の目的が、個人の利益のために利用される

ときは、道路管理者の承認と許可が必要です。また、占用の目的が、個人の利益のために利用される

ときは、道路管理者の承認と許可が必要です。また、占用の目的が、個人の利益のために利用される

ときは、道路管理者の承認と許可が必要です。また、占用の目的が、個人の利益のために利用される

みなおそう

健康の大切さ

第一回町健康づくりのつどい

9月9日に田辺中で開催

みなおそう健康の大切さをテーマに、「第一回町健康づくりのつどい」が次のとおり開催されます。

住民のみならず一人ひとりが健康で、心身ともに安らぎのある町づくりを実現するため、多数の参加をお待ちしています。

主催 町健康づくり推進協議会、田辺町
日時 九月九日(日) 午前九時三十分～午後〇時三十分
会場 田辺中学校
対象 町内に在住の方
内容 △講演(中高年期の健康管理)△こ

「地名総鑑」購入事件というのは、一部の企業が採用選考時において、応募者の出身地をみて選別するために、同和地域の所在地を記載した図書を購入していたというものです。

立ち上がる 同和地域の人々

シリーズ④ 就職への門戸開放を求めて

「地名総鑑」購入事件というのは、一部の企業が採用選考時において、応募者の出身地をみて選別するために、同和地域の所在地を記載した図書を購入していたというものです。このような実態のなかから、同和地域の人々が、その自らの力で就職差別をなくしていきこうとする取り組みが始められました。

一九六九(昭和四四)年に制定された同和对策事業特別措置法のもとで、就職における応募用紙の中から、差別につながるおそれのある項目を排除していくことからその運動がすすめられました。

運動は、地域住民と教師たちによって根強くひろげられました。そのなかで、本籍地を書く欄には都道府県名のみを、また、家庭環境や思想信条に関わる項目はなすようにしました。

このとりくみのなかで、近畿高等学校統一用紙というものができ、一九七一年(昭和四六)年から近畿の各府県で使用されるようになりました。

さらに大阪府などでは、事業主に対して、統一用紙以外の書類の提出を一切求めない。

②面接試験作文においても差別につながる質問や課題を課さない。

悪質業者にご注意!

消火器の点検・購入のお問合せは消防本部へ

最近、消防署員と紛らわしい服装をして、消火器の点検や詰め替え、販売といふことで各家庭を訪問し、これ

に必ずと法外な金額を要求する業者が横行しています。消防本部では、各家庭でも消火器を設置していただくよう指導していますが、消防署員が直接販売したり、詰め替えを行うことはありません。

各家庭に消火器を置くことは法的に義務づけられていませんが、消火器の点検や購入をされる場合は、町消防本部予防係(☎三二一〇二五)へお問い合わせください。

表 札
ゴム印
実印
竹村印判店
田辺町役場前
☎②1427

民間車検工場
自動車工業
田辺町関屋46-1
☎(2)2179

安心して任せる
近代グループ
近代警備保障(株)
近代ビル管理(株)
近代通信システム(株)
近代サービス(株)
田辺 5-0301
本社 06-353-0301

Simple life
きょういちや
三山木駅前 TEL.07746-20243

おいしいお米は
田辺町農協
田辺支所(2) 0116
大住支所(2) 0156
草内支所(2) 0056
三山木支所(2) 0067

待ちに待った新校舎

桃園小学校で開校式

児童らがテープカット

昭和五十八年度から大住小字仲ノ谷に建設をすすめてきた立派な桃園小学校(北尾長雄校長、児童数八百十六人)が完成し、七月二十五日に校舎完成開校式が行われました。同校は大住地域の児童数の増加に伴い今年四月に大住小学校から分離して開校、同小学校内で授業を行っていましたが、七月十六日に新しい校舎へ移転し、町内九番目の小学校として新しいスタートを歩んでいます。



校舎完成を祝ってテープカットを行う原田町長をはじめ関係者ら

待ちに待った僕たちの新しい校舎。みんなでも美しく立派な学校に行こう。四月に大住小学校内の仮校舎で開校した桃園小学校の校舎完成開校式が夏休みに入ったばかりの二十五日に、同校三年生から六年生までの児童五百六十一名、教職員、原田町長ら町関係者をはじめ来賓が参加して行われました。

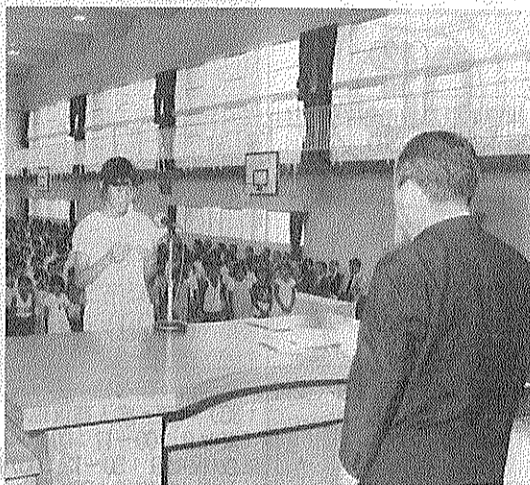

「どこにも負けない立派な学校にしたい」と喜びの言葉をのべる児童代表の中西さん

式典は午前十時、同校校門前でテープカットのあと、全員が体育館に集まり開会。大門助役の建設完成まで、町長から北尾校長に施設の経過報告について原田町長から北尾校長に施設の引き渡し。町長が「建設にあたって土地所有者の方々をはじめ地元のみならず、関係者の方々の協力により、立派に完成でき、新築して中西智美さん(六年)が体育館に集まり開会。あり、児童がすこやかに成長し、また本校が立派な校風と歴史をもつ学校になるようみなさんのご支援をお願いしたい」とあいさつしたあと上村町議会議長ら来賓からお祝いの言葉。

田辺町消費生活物資調査表

品目	規格	単位	平均販売価格(円)	
			7月	6月
小麦粉	薄力粉	1袋(1kg)	206	208
食パン	普通品	1斤	161	156
牛肉	中肉薄切り	100%	321	298
豚肉	中肉薄切り	100%	168	177
鶏卵	白色Lサイズ(パック入)	10個	199	197
キャベツ	—	100%	13	14
サラダ油	びん入	1,650%	711	603
醤油	パック入	1リッター	259	256
洗剤	合成洗剤	2.65%	908	894
	粉石けん	1%	399	353
灯油	店頭渡し	1缶(18リッター)	1,444	1,430
	配達	—	1,503	1,513

(注)調査結果は、消費生活モニターが日常買物に利用する町内店舗の平均価格で町の平均価格ではありません。

が「どこにも負けない立派な学校にしたい」と喜びの言葉を述べ、児童代表の三名から町関係者に花束が贈られました。市田町同小学校校友会長からも「育友会としても必ずしも育友会として努力して建設、校舎棟は鉄筋コンクリート三階建(一部一階、六コースと低学年用プール)で、普通教室(二十

完成した校舎は一万八千平方メートルの敷地に、周辺との景観、日本の気候風土、屋上の防水対策などを考慮し、市田町同小学校校友会長からも「育友会として必ずしも育友会として努力して建設、校舎棟は鉄筋コンクリート三階建(一部一階、六コースと低学年用プール)で、普通教室(二十

(一)、特別教室(七)、管理室(職員室、校長室、宿直室、印刷室、用務員室)給食棟となっており、延床面積四千八百四十五平方メートル。

ポケットカメラ



わくわく
ジョイントコンサート
中央公で堂々2時間

晴れの舞台を踏んだのは「大住森のコーラス」と「大住ヶ丘少年少女合唱団」の母と子120名。美しい歌声に会場からは大きな拍手がわき上る。(7月15日)

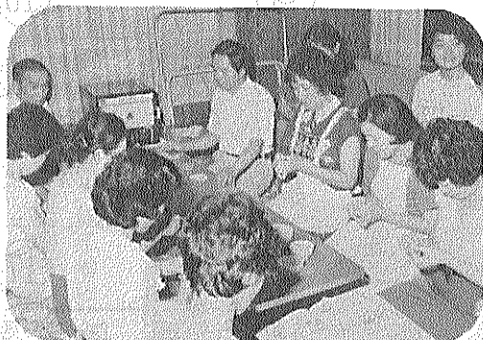

共同作業所で釜開き
「七宝焼」にとりくむ
障害児父母の会

80度の電気炉でブローチやキーホルダーなどに挑戦。予想以上の出来ばえに、これからの子どもたちの指導に自信を深める。まずは町民文化祭に出品。(7月4日)

主婦らが
飯岡製茶場を見学
ふるさとを学ぶ講座

ふるさとを知るにはまずお茶から。玉露日本一の山下さんからお茶になる工程の説明を受け感心するメンバー。生産量や効能など改めて知りました。(7月16日)

田辺町吹奏楽団でできる
メンバーが集まり
中央公で結団式



各自が楽器を持ち寄り地道にスタート。音楽を通して、より良い町づくり、の仲間入り。あなたも参加しませんか。問合せは野村方(☎20960)へ。(7月15日)

レスキュー隊出動
近畿総合防災演習で
町消防職員も一役

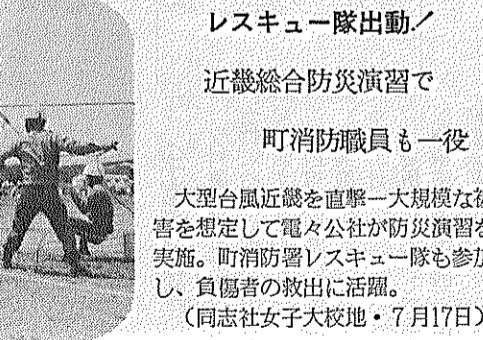

大型台風近畿を直撃一大規模な被害を想定して電々公社が防災演習を実施。町消防署レスキュー隊も参加し、負傷者の救出に活躍。(同志社女子大校地・7月17日)

事務経験15年



森コンサルタント
田辺町松井(松井東バス西スグ)
モシモシ②2058

宅地建物取引業

地元業者
分譲住宅
宅地造成

南都住建

同志社校門入口
☎3-3536代

税金のことならなんでも
ご相談ください

毎月5日が相談日

草内南垣内45-5
岡井宇一 税理士事務所
TEL 2-1251

田辺金融会

- 京都銀行大住支店
- 京都銀行田辺支店
- 京都信用金庫田辺支店
- 京都信用金庫三山木支店
- 京都相互銀行田辺支店
- 南都銀行田辺支店
- 南都信用金庫田辺支店
- 京都中央信用金庫田辺支店

青色申告・記帳代行から税務
経営相談・土地譲渡申告・相
統税対策・CPA監査まで

株式会社 クケクビジネスセンター (T.B.C.)
田村公認会計士事務所

田辺町東 ☎2-5656代
(法務局南クリーム色の3階建)

私たちT.B.C.は京都・田辺・山城を
ネットして情報を提供しています。

(京都) 下京区六条油小路東275-2
(山城) 相楽郡山城町上狹

町政カレンダー

AUGUST

8

日	月	火	水	木	金	土								
<p>献血をする人は年々増えていますが、血液を必要とする患者さんも増えていきます。医療技術の進歩に伴って、血液の需要はこれからますます増加すると予想されます。</p> <p>あなたも献血にご協力ください。今月の献血は次のとおりです。</p> <p>◎日時 八月八日(水) 午前十時三十分～正午、午後一時三十分～三時三十分</p> <p>◎場所 三山木福祉会館</p>	<p>今月の献血</p> 	<p>① 書教(☎9:30~11:30)</p>	<p>② 乳幼児相談(保セ9:00~11:00) 青年スポーツ教室(田辺中19:30~21:30)=バスケットボール 東林婦人学級(☎9:00~12:00)</p>	<p>③ ワンワンフェスティバル(宇治田原町農協講堂13:00~16:00)=映画、講演 警察犬の訓練実演など 青年スポーツ教室(田辺公園19:30~21:30)=硬式テニス</p>	<p>④</p>	<p>⑤ 休日応急診療所開設(受付8:30~14:30) 町子ども会親睦球技大会(田辺高校ほか8:00~)ニソフトボール あさがお展(☎8:00~15:00)</p>	<p>⑥ 三種混合(保セ13:30~14:30)=生後24カ月~48カ月の幼児・成人健康相談(保セ9:00~11:00) 青年スポーツ教室(田辺中19:30~21:30) 心相(社協13:00~16:00)</p>	<p>⑦ 町子ども会親睦球技大会(田辺木津川公園8:00~12:00)=ソフトボール 青年スポーツ教室(田辺公園19:30~21:30)=硬式テニス 結相(社協13:00~16:00)</p>	<p>⑧ 献血(三山木福祉会館10:30~12:00、13:30~15:30) 書教(☎9:30~11:30)</p>	<p>⑨ 青年スポーツ教室(田辺中19:30~21:30)=バスケットボール</p>	<p>⑩</p>	<p>⑪ >...表の見方...< 心相=心配ごと相談 結相=結婚相談 書教=書道教室 茶教=茶道教室</p>		
<p>⑫ 休日応急診療所開設(受付8:30~14:30)</p>	<p>⑬ 成人健康相談(保セ9:00~11:00) 青年スポーツ教室(田辺中19:30~21:30)=ハンドボール</p>	<p>⑭ 3カ月児健診(保セ13:00~14:00)=59年4月生 結相(社協13:00~16:00) 茶教(☎12:30~15:30)</p>	<p>⑮</p>	<p>⑯ 第15回夕涼みのつどい(田辺高校西側、馬坂川畔18:00~22:00) 3歳3カ月児健診(田辺保健所13:00~14:00)=56年5月生・老人健康相談(常磐苑13:30~15:00)</p>	<p>⑰ >...表の見方...< 料教=料理教室 母教=母親教室 保セ=保健センター(☎3-2662) ☎=田辺中央公民館(☎2-2552)</p>	<p>⑱</p>	<p>⑲ 休日応急診療所開設(受付8:30~14:30)</p>	<p>⑳ 三種混合(保セ13:30~14:30)=同・成人健康相談(保セ9:00~11:00) 母教(保セ9:30~12:00) 心相(社協13:00~16:00) 無料法律相談(府田辺振興局13:00~16:00)</p>	<p>㉑ 1歳6カ月児健診(保セ13:00~14:00)=58年1月生 結相(社協13:00~16:00)</p>	<p>㉒ 書教(☎9:30~11:30)</p>	<p>㉓</p>	<p>㉔ 9カ月児発達相談(保セ9:30~11:00、13:00~14:00)=58年10月生</p>	<p>㉕ 町子ども会親睦水泳大会(桃園小8:30~12:00) 東林婦人学級(東林公民館20:00~22:00)</p>	
<p>⑳</p>	<p>㉑</p>	<p>㉒</p>	<p>㉓</p>	<p>㉔</p>	<p>㉕</p>	<p>㉖</p>	<p>㉗ 休日応急診療所開設(受付8:30~14:30)</p>	<p>㉘ 成人健康相談(保セ9:00~11:00)</p>	<p>㉙ 3カ月児健診(保セ13:00~14:00)=59年4月生 結相(社協13:00~16:00) 茶教(☎12:30~15:30) 水取婦人学級(水取コミュニティセンター20:00~22:00)</p>	<p>㉚ 離乳食実習(☎13:15~15:30) 書教(☎9:30~11:30)</p>	<p>㉛ 料教(☎10:00~14:00) ※防災週間=9月5日まで</p>	<p>㉜</p>	<p>㉝ 町内幼・小・中2学期始業式 第3回ヤングセミナー(竜王野外活動センター17:00~)</p>	
<p>㉞</p>	<p>㉟</p>	<p>㊱</p>	<p>㊲</p>	<p>㊳</p>	<p>㊴</p>	<p>㊵</p>	<p>㊶ 休日応急診療所開設(受付8:30~14:30)</p>	<p>㊷ 三種混合(保セ13:30~14:30)=同 成人健康相談(保セ9:00~11:00)</p>	<p>㊸ 結相(社協13:00~16:00)</p>	<p>㊹ 心相(社協13:00~16:00) 書教(☎9:30~11:30)</p>	<p>㊺ 乳幼児相談(保セ9:00~11:00) 水取婦人学級(水取コミュニティセンター20:00~22:00)</p>	<p>㊻</p>	<p>㊼</p>	<p>㊽ 死亡原因のトップを占めるガンでも早期のうちに見れば、一〇〇%治すことができます。 町民生部保健課は、今年も胃ガン・子宮ガンの検診を次のとおり実施します。 この機会にぜひ受診しましょう。</p>

油断大敵の芽ばえは無症状

胃・子宮ガン検診を実施

死亡原因のトップを占めるガンでも早期のうちに見れば、一〇〇%治すことができます。町民生部保健課は、今年も胃ガン・子宮ガンの検診を次のとおり実施します。この機会にぜひ受診しましょう。

- △対象 満四十歳以上の男女
- △内容 検診車によるX線検査(バリウム造影)
- △実施期間 十月
- △場所 町保健センター
- △費用 五百円(当日、会場で徴収します)

子宮ガン検診

- △対象 満三十歳以上の女性(特に高齢者の方の受診をおすすめします)
- △内容 細胞診と内診
- △実施期間 十一月、六月
- △場所 原則として町内医療機関(太田医院・山中産婦人科医院)
- △費用 八百円(申し込みに者は納付書を送りますので、指定金融機関へ納入)

町老運つり大会

町老人クラブ連合会つりクラブは九月十一日から十三日までの三日間、町老人福祉センター常盤苑魚つり場で「つり大会」を行います。十月十六日(土)に、つり大会のよう日に、つり大会を開催します。

納税

27日(月)松井ケ丘・飯岡・新公民館(9時~11時) 福祉センター常盤苑魚つり場(9時~11時) 健康村・東田辺・一休ケ丘公民館(13時30分~16時) 28日(火)興戸・新田辺・東住宅公民館・三山木福祉会館(9時~11時) 高木・新興戸公民館・府営第一集会所(13時30分~16時)

移動図書館(かんぴ号)巡回日程表

巡回日	時間帯	地区
28	1:30~2:20 2:40~3:30 3:50~4:40	南山西 宮ノ口 山本
21	1:30~2:20 2:40~3:30 3:50~4:40	新興戸 草内 飯岡
1、29	2:40~3:30 3:50~4:40	東住宅 東
22	1:30~2:20 2:40~3:40	新大住ケ丘1丁目
2、30	1:30~2:20 2:40~3:30 3:50~4:40	大住ケ丘3丁目 西八・東林 松井
23	1:30~3:00 3:20~4:10	府営田辺団地 室町
4	1:30~2:40 3:00~3:40 4:00~4:40	松井ケ丘 健康ケ丘 健康村
25	1:20~2:00 2:20~3:00 3:10~3:50 4:00~4:40	多天高打 多羅王船 打田

図書館だより

「新着図書紹介」遅かなるマッキンリー「植村直己の愛と冒険」中島和善か「必ず帰ってくる」と信じておりました。頂上付近で消息を絶った植村氏の過去を思い出しながら、克明に書き明かしている。なかつたので印象に残った。これはありませぬ。しかし、消息を絶つてからもテレビも見なかつたし新聞も読めませんでした。本文より

申込方法

ハガキに希望の検診名、氏名、生年月日、世帯主名、住所、電話番号を明記の上、八月六日から九月十四日(十四日の消印有効)までに町民生部保健課(田辺町田辺4-4)へ申し込んでもください。おかりし受けている世帯の方、町民税の非課税世帯の方は受診せしめます。

費用は無料です。

道具、エサ、昼食を持参のうえ会場までお越しください。(雨天決行)