

◆町の人口◆
 昭和59年5月1日現在
 ()内は4月1日現在
 男 21,968人(21,941)
 女 22,387人(22,382)
 計 44,355人(44,323)
 12,671世帯(12,572)

'84.6
 NO. 239

本報 20本ばかりの牡丹苗を植えられたのが始まりで歴史は誠に古い。

発行と編集

京都府田辺町・総務部人事広報課
 京都府綴喜郡田辺町大字田辺小学辻40
 〒610-03 電話(代表)07746(3)1122
 (月刊)
 昭和27年5月1日創刊

牡丹といえば「天王の牡丹」。今では南山城における名園の一つに数えられている。丹精こめた見事な花の出来ばえは、静かな山里の緑に映えて眼がいたむほどにすばらしい。

この牡丹園は、今は亡き先代辻尾和三郎氏のご尊父が、明治30年に20本ばかりの牡丹苗を植えられたのが始まりで歴史は誠に古い。

それ以来、実生苗の育生と品種改良に専念され、昭和初期には屋敷下の山林を開墾して牡丹園を造成、昭和8年頃の最盛期には、その数1万本を超え、種類も百種以上におよんだといわれる。

残念ながら戦争のためにも畑となり、わずかに屋敷内にその面影を残すのみとなった。

終戦とともにあらゆる困難を耐えぬかれ現在のような名園にされた先代のご労苦と、これを引き継がれた仁郎氏とその家族の並々ならぬ努力に頭が下がる思いである。

牡丹は中国の原産で、こずえ上に20センチ位の大形の重弁花をつけ、花の色も紅、紅紫、黒紫、桃、白など多い。根の皮は「牡丹皮」として頭痛、関節炎、リウマチ、婦人病によく効くといわれている。

紋所としての津軽牡丹、近衛牡丹、花札の牡丹は6月をさし、食通の好む牡丹鍋、さては牡丹に唐獅子、竹に虎と誠に牡丹にかかわる話題はつきない。

(執筆 田宮 尚武氏)

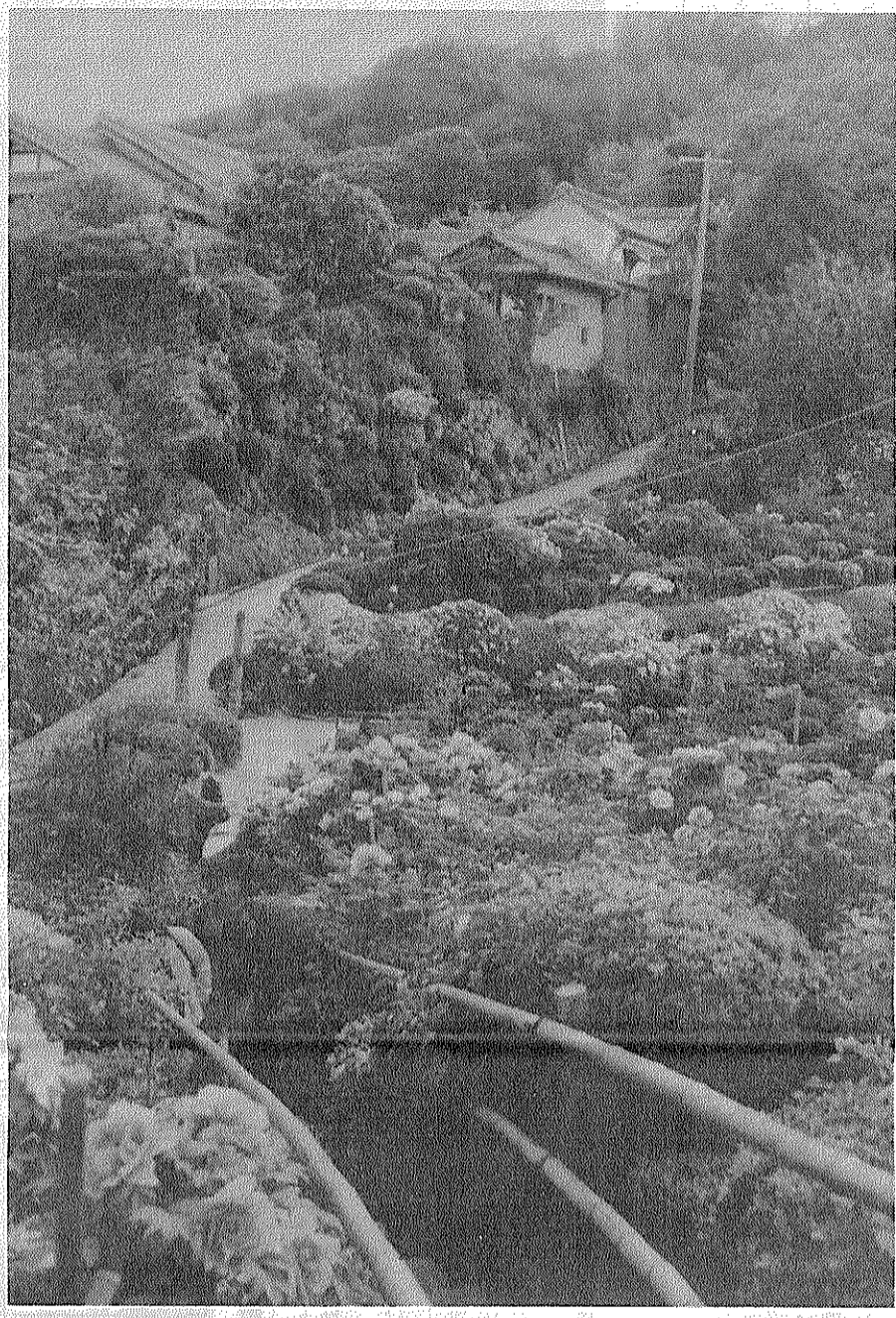

わたしたちの田辺

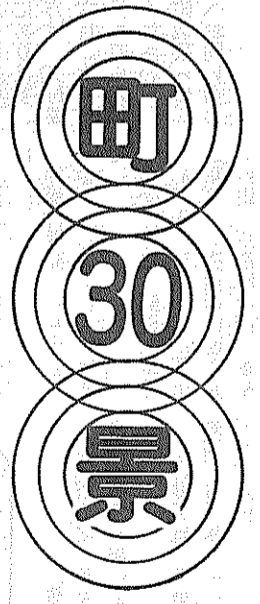

天王無二荘 の牡丹

牡丹見に
 うっすりとき
 唐茶かな
 桃 隣

田辺町住民憲章

(昭和四十一年十月制定)

わたくしたちは、明るく住みよい豊かな町づくりを将来にむかって進めていくために、その生活の規範ともいべき住民憲章を定めました。わたくしたちの日常生活のなかにこの憲章がとけこんで守られていくことを望みます。

わたくしたちは、郷土の自然を愛護し清潔な町づくりにつとめましょう。
 わたくしたちは、郷土の産業を育て、田園都市実現に努力しましょう。
 わたくしたちは、老人・子供を温かくいたわり、健康で明るい家庭をきづきましょう。
 わたくしたちは、郷土の歴史を知り、文化遺産を大切に護りましょう。
 わたくしたちは、小さな親切で社会や生活の向上につくしましょう。

田辺町休日応急診療所

(診療日) 毎祝、日曜日と年末年始(12月31日~1月3日)
 (診療科目) 内科・小児科
 (受付時間) 8:30~14:30
 (場所) 田辺町田辺田辺78番地(消防庁舎北側)
 (電話) (3)-2662

京都国体



新しい歴史に向かって走ろう

シリーズ ⑤ ジョギングコースなど 体力づくりゾーン設置

ミニクロスカントリーコースは、公園東側入口をスタート・ゴール地点とし、児童公園を通りぬけ、テニスコート西側から展望台に登り、芝生広場を経て公園東側入口におりてくる約五百メートルの起伏のあるコース。また、中央公民館南側の田辺公園芝生広場には

柔軟性、敏しよ性など七種類十四の体操解説板を設置し、健康体操広場としています。これらのコース・広場は、市民のみならず自由に利用していただくことで、体力の向上、健康の増進のためご活用ください。



田辺公園東側入口に設置された「体力づくりゾーン」案内板



環境シリーズ

6月は「環境月間」

よりよい環境を求めて

国連人間環境会議は、昭言「を採択しました。和四十七年六月に人類とこの会議を記念し、世界の子孫のため、人間環境の各国で毎年六月五日を「世界環境日」として、環境問題の重要性を認識するた

力目標とし、その意志を表 問題の重要性を認識するた

明するため「人間環境宣言、色々な行事を行って

町でも、この趣旨にそって六月を「環境月間」として、関係各種団体などの協力を得て、各種の行事を予定しています。

テーマは「よりよい環境を求めて」で、環境月間を契機として環境保全意識の高揚、事業者のモラルの向上を図り、地域住民による住みよい環境、郷土愛を育む地域づくりを進めるため、次のような行事を考えています。

みなさんご協力をお願いします。

▽環境美化運動……各種団体の協力を得て、駅前や環境美化PRのティッシュペーパーを配布し、駅周辺の散乱ごみの収集を行う。

▽不法投棄パトロール……町内主要道路で、不法投棄防止パトロールを行う。

▽雑草除去要請……町内空地所有者に対し、火災犯

快適な生活環境は一人ひとりのマナーから



罪などの防止および環境美化を図るため、雑草除去の要請を行う。

▽主要工場の立入調査……特定施設工場などの公害防止意識向上を目的とし、立入調査を行う。

▽水質検査……町内主要河川の水質を把握するため水質検査を行う。

印紙税がかかる文書

印紙税がかかる文書には、これらは二十五種類に分類されています。

売買取約のほかに、手形、商品券、株券、預金証書、地代、委任状などがあり、これらは二十五種類に分類されています。

印紙税額は預金証書や委任状などのように一通または一冊ごとに定額のものとして、領収書や不動産の売買契約書などのように、その文書に記載されている金額に応じて税額が異なるものとがあります。

印紙税がかかる文書かどうかは、文書の標題名称に關係なく、その文書の内容によって判断します。

印紙税はどのようにして納めるのか

印紙税は、原則として収入印紙によって納めることになっています。

印紙税を納めなかつたとき

収入印紙を貼らなければならぬ文書は、収入印紙を貼らなかつたときや、たとえ収入印紙を貼っていても、印紙税の額が不足している場合は、不足額を納めなければならぬとされています。

収入印紙を貼つてはつたとき

印紙税の貼らなかつた文書に収入印紙を貼ってしまったら、定められた金額を超える収入印紙を貼ってしまったときは、その文書を税務署に提示して、還付請求の手續きをしてください。

税シリーズ

印紙税

ご理解ください 国保財政の現状

増えている医療費と国保の財政

医療費総額が十二億七千万円に増加しています。この十年間の増加率は三・八倍ですが、この間の国民所得額の伸びが二・六倍であったことと比べると、この増え方がいかに急激であるかわかると思います。

しかし、この数年の国民医療費というものは、医療費の伸びはゆるやかに、病気の治療のためにつかわれた医療費の合計額で、毎年、厚生省から発表されているものです。

国民一人当りでは一年間十萬九千円の医療費を、田辺町でも五十六年度の

医療費総額が十二億七千万円に増加しています。この十年間の増加率は三・八倍ですが、この間の国民所得額の伸びが二・六倍であったことと比べると、この増え方がいかに急激であるかわかると思います。

しかし、この数年の国民医療費というものは、医療費の伸びはゆるやかに、病気の治療のためにつかわれた医療費の合計額で、毎年、厚生省から発表されているものです。

国民一人当りでは一年間十萬九千円の医療費を、田辺町でも五十六年度の

医療費総額が十二億七千万円に増加しています。この十年間の増加率は三・八倍ですが、この間の国民所得額の伸びが二・六倍であったことと比べると、この増え方がいかに急激であるかわかると思います。

しかし、この数年の国民医療費というものは、医療費の伸びはゆるやかに、病気の治療のためにつかわれた医療費の合計額で、毎年、厚生省から発表されているものです。

国民一人当りでは一年間十萬九千円の医療費を、田辺町でも五十六年度の

宅地建物取引業

分譲住宅 宅地造成

地元業者

南都住建

同志社校門入口
☎3-3536代

税金のことならなんでもご相談ください

毎月5日が相談日

草内南垣内45-5
岡井宇一 税理士事務所
TEL 2-1251

田辺金融会

京都銀行大住支店
京都銀行田辺支店
京都信用金庫田辺支店
京都信用金庫三山木支店
京都相互銀行田辺支店
南都銀行田辺支店
南京都信用金庫田辺支店
京都中央信用金庫田辺支店

青色申告・記帳代行から税務経営相談・土地譲渡申告・相続税対策・CPA監査まで

株式会社 クレグレンセスセンター (TBC)

田村公認会計士事務所

田辺町東 ☎2-5656代
(法務局南クリーム色の3階建)

私たちT.B.C.は京都・田辺・山城をネットして情報を提供しています。

(京都) 下京区六条油小路東275-2
(山城) 相楽郡山城町上狹

フジカラー

純正カラープリント

1時間仕上

田辺富士写真店

近鉄新田辺駅東住宅地北東角
TEL 2-3062

アハハハ! あくさん

みなみくみこ



かたつむりがユーモラスな姿を現し、盛んに活動するようになるのは、暖かく、雨の多いシーズンになってから。寒い時や乾燥した時はどうしているのかというと、殻の中に引っこ込み、休業中を決め込んでいます。かたつむりをでんでん虫といふのは、引込んでしまつとなかなか出ないから「出ん虫」なのだといわれています。また、マイマイとも呼ばれますが舞い舞いではなくて巻き巻きが語源だとか。かたつむりの殻が巻き貝のようになっているのは、その巻き巻きですが、その巻き方は

ヒダリマキマイマイという種類のほかは、ほとんどが右巻きです。ところで、かたつむりの雌雄の見分け方をご存じでしょうか。実は、かたつむりは雌雄

歳時記

かたつむり

ながらゆっくり動いて行く姿を見ていると、自然の営みの神秘さを感じずにはいられません。さて、六月には自然を守り、身近な環境を大切にすための「環境週間」があります。この週間を中心に各地で環境美化運動の日が計画されています。これを機に、あなたの身近な環境をもう一度見直してみませんか。



とで血圧をうまくコントロールすることです。タバコはやめること。脈硬化を促進するだけですので、血管の弾力性を

大切です。⑤スポーツに励むこと。適度な運動は血管の循環をよくし新陳代謝を促進するので、血管の弾力性を

免除された期間も年金受給資格期間として計算され、年金額は免除された期間だけ三分

営業の人や、その家族の方などを加入対象とした制度で、加入者が老後を迎えたときや病気、事故などのときに

た方々が納めた保険料と国の負担金があつて、これを国が責任をもって管理、運営を行っています。

歳までの方で厚生年金や他の公的年金制度に加入していない方は、今すぐ国民年金に加入しましょう。

大田賞など数多くの賞を設けています。くわしくは山城田辺郵便局(電話三三二七五)へ。

ほとくの学級は、とてもゆかたに、せの高い先生といっしょすることはとても楽しいです。みんなは、勉強をするより元気で遊んだ方がいいように、本ずきのほくなんかまわへとびだしていきま

ぼくは、走りやドッチボールに強くはないけれどプールでりなわとびしたりすることはすぼくは、こんななかまが

写真と作文を募集

簡保・郵便年金コンクール

郵便局は地元のみならず、簡保・郵便年金への名、住所、学校名・学年を記入した応募票を一枚目の「作文コンクール」および「写真コンクール」の作品を募集しています。

作文コンクール

応募資格 小学校五・六年生および中学生
作品のテーマ 次のいずれかを選んでも可
①課題Ⅱ簡易保険・郵便年金に関係あるもの
②自由

写真コンクール

作品のテーマ 簡保・年金資金融資施設および簡易保険・郵便年金福祉施設(保護センター、加入者ホームなど)を題材とする明るい作品
作品の大きさ カラーの部Ⅱ四ツ切プリントか三五部Ⅱ四ツ切プリント
白黒の部Ⅱ四ツ切プリント
応募先 郵便局の保険年金窓口
応募締切 七月三十一日
両コンクールとも、郵政



業界もOA化で時代に対応 暮しの中に読書を



書籍販売業 中村 晃(河原)

アメリカ西部開拓地(この頃は建国二〇〇年、ロスオリビック、大統領選挙の年)のよう

日本では鳥取の皆生温泉が今年で五回目、和歌山の串本町で初めて、七月二十二日に開催予定と新聞に載っていました。以前から興味があるので商工会青年部員や店員などに声をかけていますが反応はいまひとつ。八十年代はこのよう

「光陰矢の如し」京都市内から移転、屋号も改め、緑豊かな山城地方で文化の核づくりを目指して早くも八年の歳月がたちました。

情報最先端をゆく出版界も時代の流れには逆らえず、紙薄短小化が進み、雑誌もコミックス、文庫本が店頭や書棚に山と積んでいく様は、本好きな読者人として嘆か

「普しに読書の楽しみを」をキャッチフレーズで入荷するというのはこ

信頼の心を21世紀へ
ワープロサービス
OA 機器
法令 用紙
文具・事務用品・スチール家具
大栄
近鉄新田辺駅前
☎2-9473
・3-3091
ワープロ(文章作成)サービス致します。

漢方をよりよく
より多くの人に
いはら漢方薬局
(近商ストア東)
近鉄新田辺駅前
TEL 二五八四八

改増築110番
あなたの住まい
のご相談は
田辺改増センター
田辺町 山本
☎ 3-5654

建設コンサルタント
牧草コンサルタンツ 監
(旧称 牧草測量設計株)
田辺町東・法務局前
07746-2-4611代
FAX 07746-2-4617

写真専門店
カメラの**トモミ堂**
カメラ・DPE・写真撮影
スピード写真・材料一式
新京都信販
クレジット扱い
近鉄新田辺駅前
TEL 2-5548

トヨ
地区販売店
指定サー
上村
田辺
TEL

ポケットカメラ

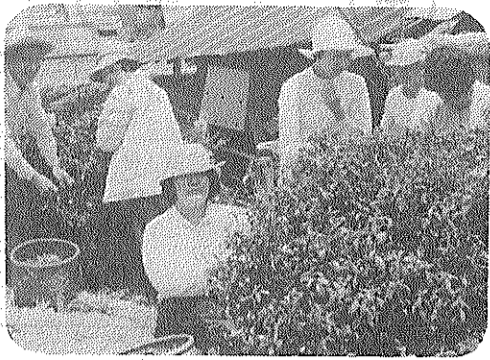

私たちの「コモ」

出来ばえはどうですか

障害者が茶園を訪問

作業所で懸命に編んだコモが使われている茶園を訪れ、茶つみも体験。自分たちの仕事が社会に役立っていることを喜びました。(興戸一南平和さん茶園・5月19日)

新入児・生の交通教室

「まず止まり、目と耳

を確認、さあ渡ろう」

子どもの事故で一番多いのが道路への飛び出しによるもの。婦交さんから道路の正しい渡り方を楽しく学び、交通社会へ仲間入り。

(松井ヶ丘小・5月10日)



木津の河原で

たこ揚げ大会

田辺風の会が主催

自作のたこを手には 200人が参加。50名の「ムカデだこ」や「立体だこ」などバラエティー。微風に苦勞しながらも夢をのせ大空へ。

(田辺木津川公・5月6日)



手話教室が開講

ろうあ者と地域との

ふれあいを求めて

学生や主婦ら31名が、3班に分かれてマンツーマンで学習。ろうあ者問題を共に考え、指文字の実習に取り組む姿は真剣そのもの。

(田辺労働セツル・5月18日)

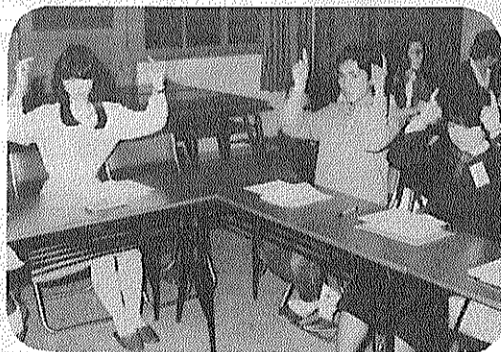

三山木小児童らが

佐牙神社で巣箱かけ

小鳥たちに新天地を

緑の木々に囲まれた静かな佐牙神社の境内は野鳥の種類も豊富。5、6年生の児童が綴喜獺友会の指導を受けて40個の巣箱などを取り付け。

(5月11日)



このたび京都府南部都市広域行政圏推進協議会(乙訓・山城の五市五町で構成)の文化行政推進委員会の調査・研究結果が、パンフレット「乙訓・山城の伝統文化」

町教委・住民課で無料配布

広域行政圏が発刊

「化」として刊行されました。パンフレット(A四判、二〇頁、カラー印刷)は、立命館大学名誉教授谷岡武雄氏の監修を得て作成されたもので、五市五町の共同作業によるパンフレット発刊を記念して、五月十五日には八幡文化センターで同氏による記念講演「乙訓・山城の伝統文化をとらえる視角」が行われました。なお、このパンフレットの



乙訓・山城の
伝統文化
パンフレット

乙訓・山城の五市五町で発刊された伝統文化のパンフレット

第2回 町民夏山登山

7月26日～29日 「白馬岳」

申込は6月25日まで

下は保護者同伴のこと。

▽費用 大人二万五千円 午前七時～午後五時
子ども二万円

▽定員 三十五名 場所 愛宕山

▽申込方法 六月二十五日 対象 町内に在住、または勤務されている方および(月)午後五時までに、その家族。小学生は保護者。その家族。小学生は保護者。その家族。小学生は保護者。

体協事務局(☎二二二五五) 費用 千二百円

(二)へ直接または電話で申し込んでください。定員になり次第締め切ります。

なほ体協登山クラブ山友会は、一般の町民のみならず、愛宕山、七月八日に武奈ヶ岳登山をそれぞれ計画していますので、「白馬岳」参加希望者は原則としていずれかに参加してください。

《愛宕山登山》

日時 六月十七日(日) (中学生以上)

場所 愛宕山

対象 チーム編成 地区・事業所などでチームを編成。一チームの選手は四～八名(男女各二～四名)とする。

◎参加費 一チーム二千円

日時 七月八日(日) 午前六時五十分～午後六時

場所 武奈ヶ岳(滋賀)

対象 愛宕山登山と同じ

費用 二千八百七十円

申込方法 七月六日午後五時までに体協へ。

大住中体育館(六月一日、八日、十五日、二十二日(午後七時三十分～九時三十分))

三山木小体育館(六月五日、十二日、十九日(午後七時三十分～九時三十分))

◎種目 男女混合団体戦

◎参加資格 町内に在住の日、十三日、二十日(午後七時～九時)

町社会体育協会は「第九回 町民バドミントン大会」を次のとおり開催します。

◎日時 六月二十四日(日) 午前八時三十分

または勤務されている方。

町社会体育協会は「第九回 町民バドミントン大会」を次のとおり開催します。

◎日時 六月二十四日(日) 午前八時三十分

または勤務されている方。

町社会体育協会は「第九回 町民バドミントン大会」を次のとおり開催します。

◎日時 六月二十四日(日) 午前八時三十分

または勤務されている方。

記念品・内祝・引出物・粗供養

ギフトショップ

ホリタカ

お電話を頂ければ
すぐにお伺い致します

田辺町松井
☎2-3518

ガソリン・灯油・軽油
車検・板金・塗装

株 田辺自動車

田辺町多々羅
☎②-0382(代)

理容 モリタ

草内山科54-4
TEL (3)2684

カット・パーマ・アイパー

近鉄興戸駅
(東へ七百m)

油絵も鑑賞できます

近畿量協同組合 加盟店
全日本化学量協会

カーテン・カーペット施工

茂たみ店

TEL ②-0301(本店)
②-3149(支店)

提言
剣道は心と体を育てます。

大住 森田接骨院
鹿志館
バス停「健康村」
朱色の柱が目印
文 一休寺
田辺

ほねつき
森田接骨院
2-1582

町政カレンダー

JUNE 6

日 月 火 水 木 金 土

「湯水」のようには?

全国水道週間

長くきびしかった冬も終り、いよいよ初夏の気候となってきました。例年このごろ、夏場の水のムダ使い防止と水の重要性を再認識するために「全国水道週間」が実施されます。

日本は、古来より水の豊かな国として知られ、水の都を名の町も数多く見受けられます。私たちの町も京都では乙訓とならんでおいしい水が豊富などとして有名です。

しかし、人口が増え、また一人ひとりの水の需要量も増えれば、やがて枯渇してしまいます。

本町に限らず、今、水をとりまく環境は大きく変わろうとしているのです。

昔から「湯水のように使う」という浪費のことわざがありますが、現在では、その湯水こそ貴重で決して安く手に入るものではなく、なってきたるのです。

これからの季節、水を多量に使用する機会も増えてきますが、水の重要性、有限性を今一度考えなおし、水を大切に使うように心がけましょう。

①	②	③	④	⑤	⑥	⑦	⑧	⑨
▷表の見方◁ 心相=心配ごと相談 結相=結婚相談 書教=書道教室 茶教=茶道教室	さつき展(9:00~21:00)	休日応急診療所開設(受付8:30~14:30) さつき展(9:00~15:00) さつき実技教室(10:00~12:00)	三種混合(保セ13:30~14:30)=生後24カ月~48カ月までの幼児 成人相談(保セ9:00~11:00)	心相(社協13:00~16:00) 結相(社協13:00~16:00)	書教(9:30~11:30)	乳幼児相談(保セ9:00~11:00)	水取婦人学級(普賢寺小19:30~21:30)	中央婦人大学(10:00~12:00)=楽しい健康体操
⑩	⑪	⑫	⑬	⑭	⑮	⑯	⑰	⑱
休日応急診療所開設(受付8:30~14:30) 町消防団教養訓練(田辺中8:30~11:00)	日脳(田辺小13:30~14:30) 成人相談(保セ9:00~11:00)	3カ月児健診(保セ13:00~14:00)=59年2月生 結相(社協13:00~16:00) 茶教(12:30~15:30)	日脳(三山木・草内小13:30~14:30) 書教(9:30~11:30)	日脳(田辺東小13:30~14:30)	日脳(大住幼13:30~14:30)			
⑲	⑳	㉑	㉒	㉓	㉔	㉕	㉖	㉗
休日応急診療所開設(受付8:30~14:30) 愛宕山登山(京信前広場7:20~)	三種混合(保セ13:30~14:30)=同・母教(保セ9:30~12:00)・成人相談(保セ9:00~11:00) 無料法律相談(府田辺振興局13:00~16:00)	1歳6カ月児健診(保セ13:00~14:00)=57年11月生 結相(社協13:00~16:00)	日脳(普賢寺・薪小13:30~14:30) 心相(社協13:00~16:00) 書教(9:30~11:30)	日脳(松井ヶ丘小13:30~14:30)・3歳3カ月児健診(田辺保健所13:00~14:00)=56年3月生・老人健康相談(常磐苑13:00~15:00)・料教(10:00~14:00)	日脳(田辺小13:30~14:30) 9カ月児発達相談(保セ9:30~11:00、13:00~14:00)=53年8月生	▷表の見方◁ 料教=料理教室 母教=母親教室 保セ=保健センター ☎3-2662 ☎2-2552		
㉘	㉙	㉚	㉛	㉜	㉝	㉞	㉟	㊱
休日応急診療所開設(受付8:30~14:30) 町民バドミントン大会(増良中8:30~)	日脳(三山木・草内小13:30~14:30) 成人相談(保セ9:00~11:00)	3カ月児健診(保セ13:00~14:00)=59年2月生 結相(社協13:00~16:00) 茶教(12:30~15:30) 健康ヶ丘老人大学(洛南寮10:00~12:00)	日脳(田辺東小13:30~14:30) 離乳食実習(13:15~15:30) 書教(9:30~11:30)	日脳(大住幼13:30~14:30)	日脳(普賢寺・薪小13:30~14:30)	東林婦人学級(東林公民館20:00~22:00)		

7/①
休日応急診療所開設(受付8:30~14:30)

②
三種混合(保セ13:30~14:30)=同
成人相談(保セ9:00~11:00)

③
日脳(松井ヶ丘小13:30~14:30)
結相(社協13:00~16:00)

④
書教(9:30~11:30)

⑤
乳幼児相談(保セ13:30~14:30)
心相(社協13:00~16:00)

満3・4歳児を対象に 日本脳炎予防接種を実施

日本脳炎は他の伝染病に必要ですので、本町でも予くられて、発病すると死亡 防接種法により次のとおり 歳児に二回接種 追加接種するが、手足のマヒ、異常 日本脳炎予防接種(基礎免疫 満四歳児に一回接種 性格などの後遺症が残る病 変)を実施します。 注意事項 ①予防接種は全 気です。

この病気がコガタアカイ エカにより感染しますが、「カ」にさらされても発病しないように、予防接種により免疫をつけておくことも

午前10時から正午まで
場所 田辺中央公民館

古典文学遺跡散歩講座の内容 田辺・久世・宇治 などを含め、都市化しているこの地方のわずかに残された地点などの資料や写真を見て話し合い、九月以降に実施する現地説明会のガイドとする。

移動図書館(かなび号)巡回日程表

巡回日	時間帯	地区
5、19	1:30~2:20	山ノ口
	2:40~3:30	宮ノ本
	3:50~4:40	新興戸内岡
12、26	1:30~2:20	山ノ口
	2:40~3:30	宮ノ本
	3:50~4:40	新興戸内岡
6、20	2:40~3:30	東住宅
	3:50~4:40	東住宅
		薪
13、27	1:30~2:20	大住ヶ丘1丁目
	2:40~3:30	大住ヶ丘1丁目
	3:50~4:40	大住ヶ丘1丁目
7、21	1:30~2:20	大住ヶ丘3丁目
	2:40~3:30	西八・東林
	3:50~4:40	松井
14、28	1:30~3:00	府宮田辺団地
	3:20~4:10	府宮田辺団地
		室
9、23	1:30~2:40	松井ヶ丘
	3:00~3:40	健康ヶ丘
	4:00~4:40	健康ヶ丘
2、16、30	1:20~2:00	多々羅
	2:20~3:00	天高
	3:10~3:50	高打
	4:00~4:40	田

町勤労者住宅資金融資の申し込み受け付けを次のとおり行います。

①町内に引き続き二年以上居住する給与所得者で、主たる生計維持者。(今後も町内に居住する方)

②前年の総収入金額が六十九万五千円以内の方

③町税の完納者

④返済能力があると認められる方

⑤連帯保証人が二名以上立てられる方

⑥資金の使途 借入れ人が居住する住宅の新築、購入、増改築、補修および住い合わせくださる方。

次事項に該当する方。

①町内に引き続き二年以上居住する給与所得者で、主たる生計維持者。(今後も町内に居住する方)

②前年の総収入金額が六十九万五千円以内の方

③町税の完納者

④返済能力があると認められる方

⑤連帯保証人が二名以上立てられる方

⑥資金の使途 借入れ人が居住する住宅の新築、購入、増改築、補修および住い合わせくださる方。

11日から20日まで 福祉課で申込受付

町勤労者住宅資金融資の申し込み受け付けを次のとおり行います。

①町内に引き続き二年以上居住する給与所得者で、主たる生計維持者。(今後も町内に居住する方)

②前年の総収入金額が六十九万五千円以内の方

③町税の完納者

④返済能力があると認められる方

⑤連帯保証人が二名以上立てられる方

⑥資金の使途 借入れ人が居住する住宅の新築、購入、増改築、補修および住い合わせくださる方。

⑦融資額 一件三十万円以上二百万円以下(十万円単位で取り扱い)

⑧融資金利 年利六・四八%

⑨取扱い金融機関 京都労働金庫宇治支店

⑩申込手続 融資を希望される方は、町福祉課に備え付けてある書類に必要事項を記入し提出してください。

⑪申し込み者が多いときは、書類選考および抽選で決定します。

⑫町福祉課 かわいことば町福祉課(☎311-1111)へお問合せください。

⑬住宅の付帯工事のため使用される場合に限りです。

⑭融資額 一件三十万円以上二百万円以下(十万円単位で取り扱い)

⑮融資金利 年利六・四八%

⑯取扱い金融機関 京都労働金庫宇治支店

⑰申込手続 融資を希望される方は、町福祉課に備え付けてある書類に必要事項を記入し提出してください。

⑱申し込み者が多いときは、書類選考および抽選で決定します。

⑲町福祉課 かわいことば町福祉課(☎311-1111)へお問合せください。

⑳項目を正確に記入し持参してください。⑳体温は体温計で午前、午後の二回はかつてください。

(日程・場所は町政カレンダーを参照)

※予備日(七月九日、十一日(保健センター))