

昭和59年3月1日現在
()内は2月1日現在
男 21,959人(21,949)
女 22,397人(22,380)
計 44,356人(44,329)
12,583世帯(12,576)

'84. 4
NO. 237

田辺町

発行と編集

京都府田辺町・総務部人事広報課
京都府綴喜郡田辺町大字田辺小字辻40
〒610-03 電話(代表)07746(3)1122
(月刊)
昭和27年5月1日創刊

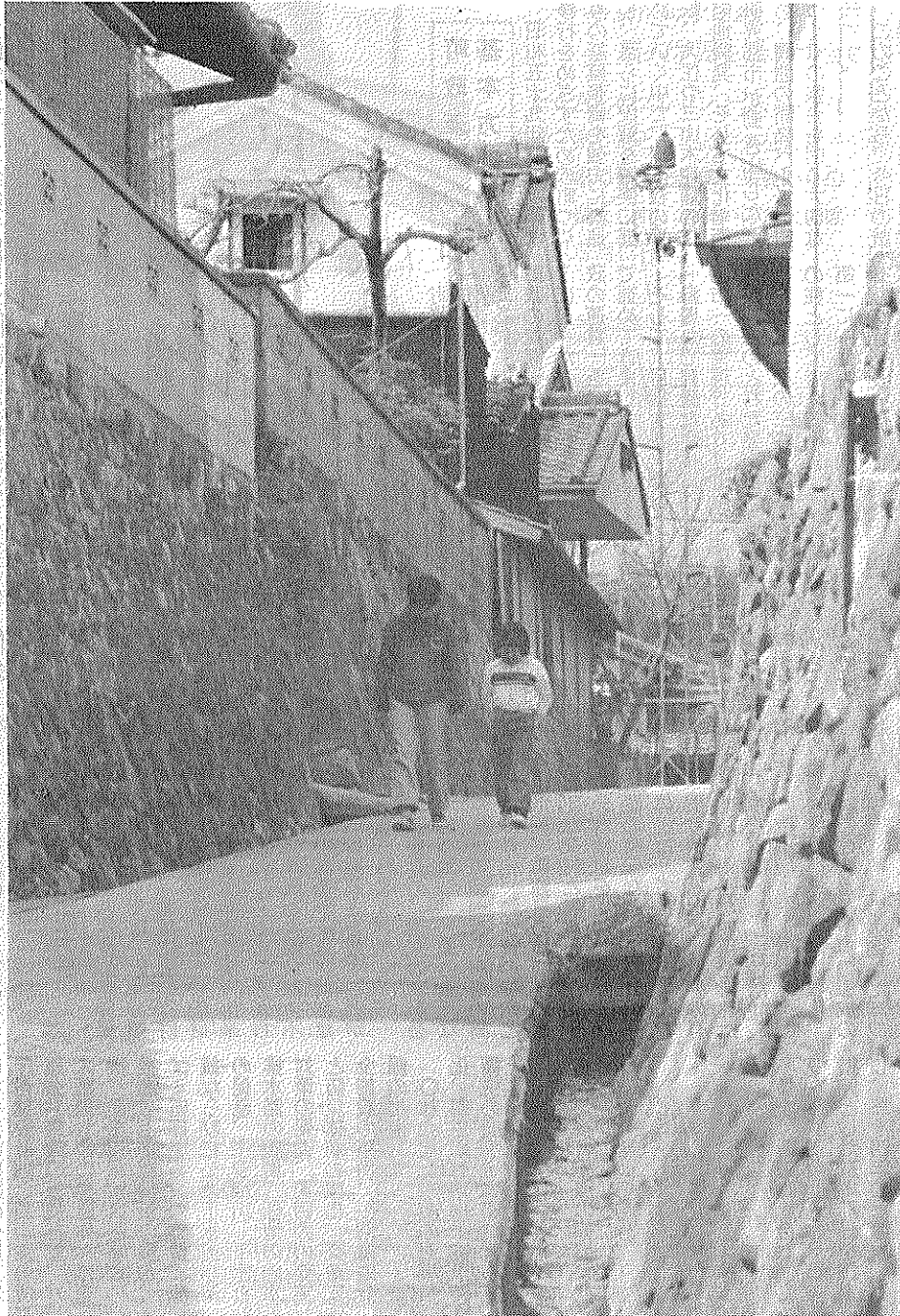

玉水橋下流の木津川左岸際に、南山城地方平野部としては珍しく、離れ島のように浮かび上った飯岡丘陵がある。この飯岡山と古墳群について昨年二月、この欄で記載されたが、町内の史跡宝庫としてその最たるものの一つに数えられている。
頂上薬師山からの眺めはすばらしく、玉水橋、山城大橋を眼下に遠く大和諸山や生駒山を望むことが出来る。眺望絶佳とはめるにはなお言葉不足でぜひ訪れてほしい飯岡である。
集落は頂上より少し下った東北部に広がりを見せ、今に残る「七つ井戸」は共生集落としての古き時代の社会構造の名残りを留めている。写真にある石垣の造形美も、谷合いや丘の中腹斜面に宅地を求めた昔の人たちの巧みな地形利用の生活の知恵といえよう。

わたしたちの田辺

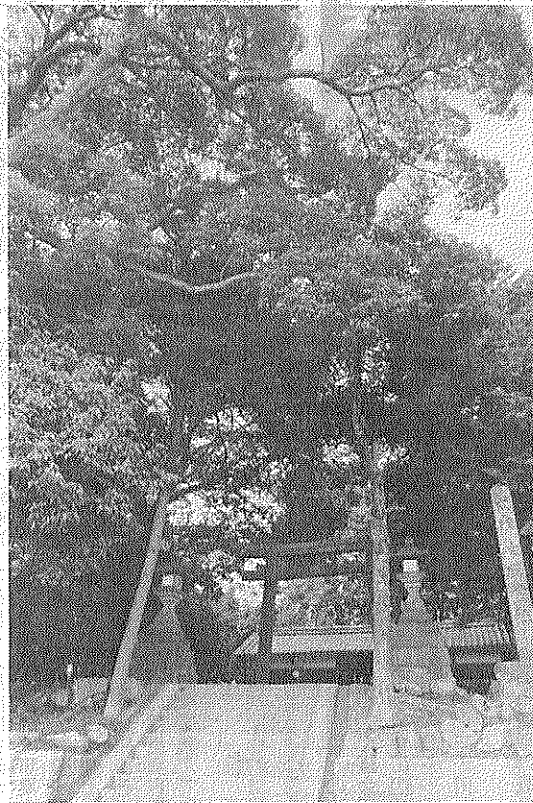
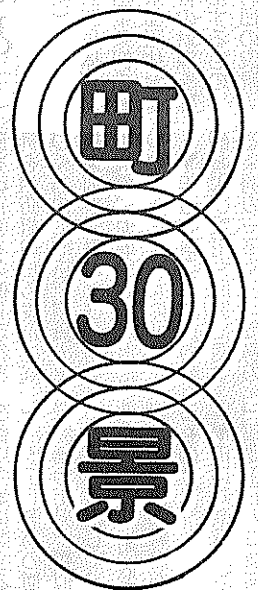

飯岡と昨岡神社

この丘の東部斜面中腹に式内村社昨岡神社がある。もとは集落の北部宮ヶ森にあったが、永享年間(一二四九―一四一)洪水被害のため現在地に移された。祭神は宇賀之御魂神と菅原道真で末社に伊勢、八幡、嚴島の三社がある。
本殿は一間社、流造、屋根銅板葺で拝殿は瓦葺、割拝殿となっている。草内にも同名の昨岡神社があるが、旧地にあった時は飯岡外二村の総社であったが現在地移転の際、草内にも分祀されたものである。

(田宮尚武氏執筆)

町の花

ひらどつぱし



町の気候風土に適し
木が強く花弁も大きく美しい

昭和四十四年六月十六日制定

町の木

なんきんはぜ

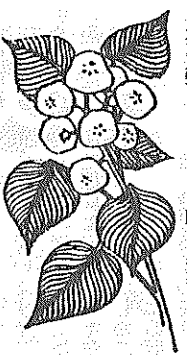

昭和四十二年一月一日制定

京都の南部に位置する町にふさわしい木として、紅葉美しく木の強さはのびゆく町にふさわしい

田辺町休日応急診療所

(診療日) 毎祝、日曜日と年末年始(12月31日~1月3日)
(診療科目) 内科・小児科
(受付時間) 8:30~14:30
(場所) 田辺町田辺田辺78番地(消防庁舎北側)
(電話) (3)-2662

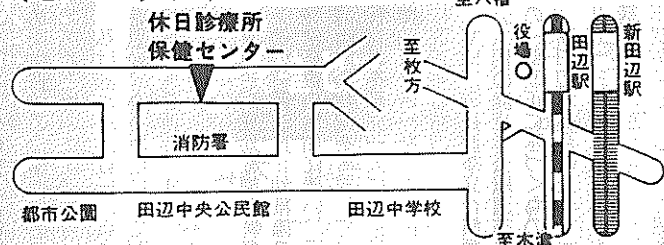

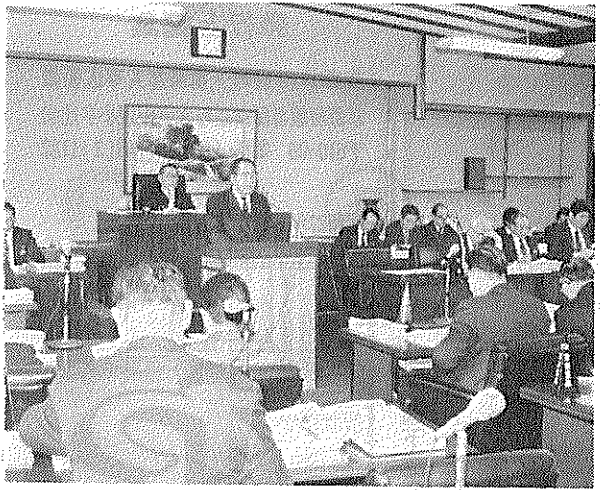

59年第1回町議会定例会で施政方針演説を行う原田町長

町長施政方針演説から

59年

昭和五十九年第一回町議会定例会が、三月八日開会され、原田喜代次町長はその冒頭で「昭和五十九年度町長施政方針」を発表。厳しい情勢の中で「緑豊かで健康な文化田園都市」の実現に向け、「住みよい」「豊かな」「個性的で」「展望ある」「心のかよ」町づくりを進めたいと表明しました。施政方針の概要は次のとおり。

住民本位の町政の推進 限られた財源を有効に

町政運営の 基本方針

昭和五十九年度は、市制移行をめざすための町づくりに基礎整備を強力に推進し、さらに段階を踏み進めていく中で、同志社の移転、大住や三木地域の住宅地開発、そして文化学術研究都市が動き出したため、周囲の開発ペースと町づくりの整合を図る大切な年です。

町政施行の 基本姿勢

町政運営の基本姿勢は、「住民のみならず」とともに考える民主的な住民本位の町政の推進」と「住民サイドに立ったキメの細かい町政の運営」を考え、今日まで進めてきました。

主要施策と事業

このような予算の編成の中で、前でのべました三つの柱に向けて次のような主要施策と事業に取り組み、整備や行政費用が増大し、効率的で計画性のある行政運営が要求されます。

このことから、今日の厳しい諸情勢の中で、財政の健全化に努めることを基本に、緊急課題や長期展望に立った各種公共施設の整備、社会福祉施策を充実させ、限られた財源を計画的かつ合理的な方法で効率的な無駄のない行政執行に努める所存です。

(一) 計画性のある町政と、ふるさと田園の自然と調和した長期構想の確立
(二) 健康でゆとりある生活づくりと人間味豊かなあたたかさのある町政の推進
(三) 親切で、住民本位の能率的な庁風の樹立
(四) 運営方針としては、一、希望と夢のある生活と福祉の向上
二、差別のない、お互いの立場に立って考える社会づくりの確立
三、将来の町づくりのための基本的条件の整備
四、基本計画に基づく施策の計画的な推進

くりを進めるべきであると考えています。

予算編成方針

昭和五十九年度の予算編成にあたっては、近年の傾向として、地域住民の行政費用が強く、地方一般財源の大きな伸びは期待出来ない情勢にあるところから五十九年度も大幅な収支不均衡の状態が続き、財源難が一層深刻さを増すことが予想されます。

このため、現在の状況を十分認識し、施策の適正な選択、組織機構と事務の簡素合理化、物件費の抑制と節約、町独自の補助金の適正な交付と見直しなどに十分な検討を加え、また、財源の確保などに全職員が一体となって、今日の事態を乗り越えるため、財源の有効かつ適正な使用を考えた中で編成いたしました。

施策の実現のため 重点事業の実施方針

社会福祉施設の充実

町民の生活の向上、予防衛生の充実、同和対策事業の充実と差別のない社会づくりの推進、弱者への福祉充実、教育施設の整備、社会教育活動の充実、文化施設

の整備、青少年の健全育成、文化財の保護、近代史庁舎建設計画と周辺地の開発公共施設の整備推進、バス路線などの交通体系の充実、新田駅前前区画整理の推進、生活環境保全の推進、高齡化社会への施策の推進など

また、興人、京阪の開発に伴う虚空蔵谷川と大谷川の整備についても、八幡市との調整を図り、総合的な排水対策を考慮し、促進を図りたいと考えています。

59年第一回町議会定例会 三十三議案を提出

町総合計画の策定など

昭和五十九年第一回町議会定例会は、三月八日開会(会期二十四日間)され、五十九年度の一般会計、特別会計の当初予算をはじめ、田辺町総合計画の町総合計画策定のみ、当初策定や水道事業給水条例の一部改正、第四十三回国民

体育大会等開催準備基金部改正、(は別掲)第四十三回国民体育大会開催準備基金条例の制定など三十三議案を提出しました。

町総合計画の策定は、町民の生活の向上、予防衛生の充実、同和対策事業の充実と差別のない社会づくりの推進、弱者への福祉充実、教育施設の整備、社会教育活動の充実、文化施設

また、興人、京阪の開発に伴う虚空蔵谷川と大谷川の整備についても、八幡市との調整を図り、総合的な排水対策を考慮し、促進を図りたいと考えています。

おわりに

これらの行政施策や事業については、着実に進めなければなりません。これは住民のみならず、これは関係各位のご協力も必要であると思っております。

私は課された責任の重さを思い、心を新たに任期待に応える所存です。

水道事業経営は

平均36.6%の改定提案 59年6月分料金から実施

これまで四回にわたり、町の水道事業経営の現状について説明してきましたが、町は、安定給水と事業の健全化をはかるため、このたびの三月定例議会に水道料金の改定を提案しました。そこで今回は、住民のみなさんに料金の改定についてご理解いただくため、その理由と改定の内容をお知らせします。

町の水道事業は、府営第(ター)貸付料を基本料金に、二山城水道からの浄水受水量の増加、借入金返済利息や減価償却費、その他事業運営諸経費の増加などによって給水原価は供給単価を上まわり、五十八年度末では、収益的収支で約千八百円の単年度欠損金が見込まれ、累積で約七千万円の欠損金を生ずることが予測されます。

この累積欠損金は五十六年度末は約八百万円、五十七年度末には約五千二百万円と年々増加の一途をたどってきました。そしてこのまま現行の水道料金が推移しますと、六十二年度末には約七億四千四百万円に達するものと予測されます。

このような状況の中で、基金運用は従来どおりとし、今までの累積欠損金の解消と、この四月から改正が予定されている府営第二山城水道からの受水単価のアップ、加えて今後の使用水量の増大に伴う受水費用の増加、老朽化していく水道諸施設の改良整備事業費、その他事業運営諸経費を見込んだ六十二年度までの向う四年間の財政収支の見とおしの中で、安定給水と事業の健全な運営をはかるため、やむなく料金の改定を行うべく提案したものです。

今回の水道料金改定の内容としては、量水器(メー

(1) 現行料金 (専用給水装置1月につき)

料率→ ↓区分	基本料金		超過料金 1㎡につき (円)			
	水量(㎡)	料金(円)	9~20㎡	16~30㎡	21~30㎡	31㎡以上
量水器口径(mm)	13	600	90		110	130
	20	1,200		110		130
	25	2,100			130	135
	30以上	3,800				145
湯屋用	300	15,000	301㎡以上 55			
臨時用	20	6,000				

メーター使用料 (1月につき)

量水器口径(mm)	13	20	25	30	40	50	75	100
金額(円)	100	150	170	200	250	1,100	1,300	2,300

(2) 改定料金 (専用給水装置1月につき)

料率→ ↓区分	基本料金(円)	従量料金 (1㎡につき) (円)				
		0~8㎡	9~15㎡	16~20㎡	21~30㎡	31㎡以上
量水器口径(mm)	13	700	30	115		
	20	1,350	30		150	
	25	2,200		30		
	30	4,000				200
	40	4,050		55		
	50	4,900				
75	5,100					
湯屋用	15,000	300㎡まで		30		301㎡以上 70
臨時用	6,000	20㎡まで	200		21㎡以上	400

量が二十八立方メートル 九年六月分から適用される(同)の場合、現行料金「三千七百八十円」が「三千七百五十円」となり九百七十九円の増加、三・九%のアップとなります。改定後の水道料金は五十

ご理解ください

国保財政の現状

前号までに、国民健康保険の現状や、五十九年度で解消するのの被保険者の急激な負担増となるため、三カ年の計画で五十八年度末で見込まれる約八千万円の赤字を解消するため、五十九年度から税率の改正を実施することとして提案したものです。

これまで、いろいろな改正方法を検討し、町国民健康保険運営協議会において協議していただきました。

この結果、単年度すなわち五十九年度で解消するのは、約二千五百万円の赤字が解消される見込みです。

赤字分のすべてを被保険者に負担していただく、ということではなく、町から入る収入も考えた中で税率改正を実施することになりました。

五十九年度は所得割が現

国保税率の改正

3月定例議会に提案 59年度から実施予定

健康保険税の控除額・限度額・軽減基準額も改正され、均等割が現行被保険者一人当たり「六千六百円」を「七千二百円」に、平等割を「七千二百円」に、「七千八百円」を「八千四百円」に改正するため、三月の定例議会に提案しました。これにより、軽減基準額は現行「二十四万円」が「二十六万円」(六割軽減)に、現行「十八万五千円」が「十九万円」(四割軽減)に改正される見込みです。

六十年度以降については、政府の現状政策がなされるため、さらに見直しを行い、税率の改正幅をできるだけ軽減できるよう努力しますので、ご理解とご協力をお願いいたします。

競技会場地市町村図
大会旗・炬火リレーコース図

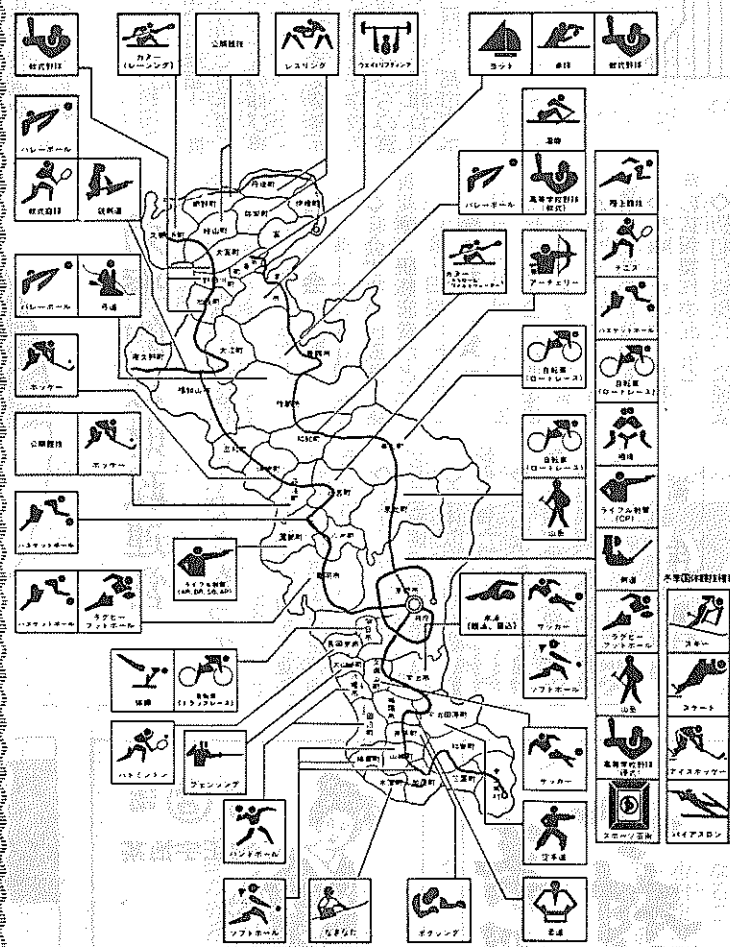

京都国体

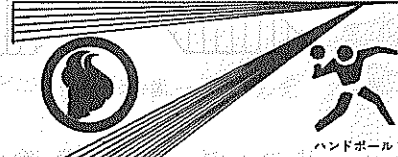

シリーズ ④
わがまちでも国体を！
実施競技市町村の配置

競技の市町村配置にあたっては、府民参加の観点から可能な限り多くの市町村に配置し、国体史上最高の配置率八四・七% (四十四市町村中三十七市町)。

競技が配置されていない町村でも、炬火(オリピックの聖火のようなもの)採火地、選手宿泊などで参加します。

炬火は、京都市・伊根町・南山城村でそれぞれ採火され、通過する市町村の火を次々に合火し、開会式前日に京都府庁に集火。昭和六十三年十月〇日、西京極陸上競技場炬火に点火され京都国体の開会を告げます。

※未配置競技の会場地決定(水泳(水球) 京都府馬術(久御山町・宇治原町) クレー射撃 川京北町)

標準額が改訂される小作料
農地法の規定により、小作料の標準額が表のとおり改訂されましたのでお知らせします。この標準額は、五十九年一月一日から契約された小作料について適用されるものです。これを自安に、地主と小作人のみなさんが協議して適正な小作料を定めてください。

農地の区分については農業委員または農業委員会事務局(☎三三二二二)へお問い合わせください。

農地の区分	小作料の標準額	10アール当り基準収量	標準額
			算出収量
田の部	上田	440kg以上	440kg
	中田	376~439kg	420kg
	下田	375kg以下	375kg
畑	7,500円(農地区分は定めない)		

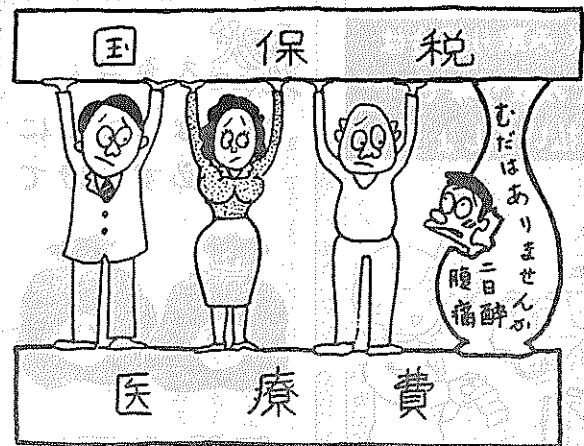

るための積極型予算

59年度の町の財政

総額百二十億円超える

一般会計は八十五億九千三百万円

昭和五十九年度の予算総額は、百三十二億三千七百七十六万六千円、前年度の百六億五千八百四十二万二千円に比べ、二十五億八千九百二十四万四千円の増額で二四・二％の伸び率となりました。そのうち一般会計は、八十五億九千三百万円で、前年度の六十億九千九百万円と比較しますと二十四億九千八百九十八万円の増額で四一％の大幅な伸び率。これは前年度が骨格予算で、当年度は「緑豊かで健康な文化田園都市」の実現に向けて、生活環境の整備をはじめ、都市施設および農業施設の基盤整備に力を注ぐとともに、社会福祉の充実に積極的に取り組み、きめ細かい行政を進めるための積極大規模型の予算となりました。

町財政の現状はこれまで年間償還額は十億円を超えては黒字決算の計上をしてきている状態です。収入の柱である町税収入も現情勢下では、大幅な伸び七〇％台を上回り財政構造は期待できず、今後ますます厳しい財政状況が続くことは必至です。

本町は人口増加に対応するため施設の整備を行って豊かで健康な文化田園都市に発行してきた町債の額を、五十七年度末の累計では約八十一億にもなり、そのた。

九千円で前年度に対し一料など計上しました。地方譲与税では、自動車重量税と税で四十七万七千七百円、地方道路譲与税では三十七万円で、町営住宅使用料および幼稚園の保育料などを計上しました。手数料は、これは桃園小学校校舎新築事業および大住中学校の十一万九千円で、戸籍住民山城学校建設公社からの買取り事業に係る国庫負担金や道路、河川、都市下水



町税一二・六％増

大幅な伸び期待できず

町税収入は総額三十三億の増で二二・六％の伸び率六千八百八十三万二千円となり、予算総額に占める前年度当初と比較しますと、構成比は三九・二％(前年三億七千八百二十万八千円、度四九・一％)となりま

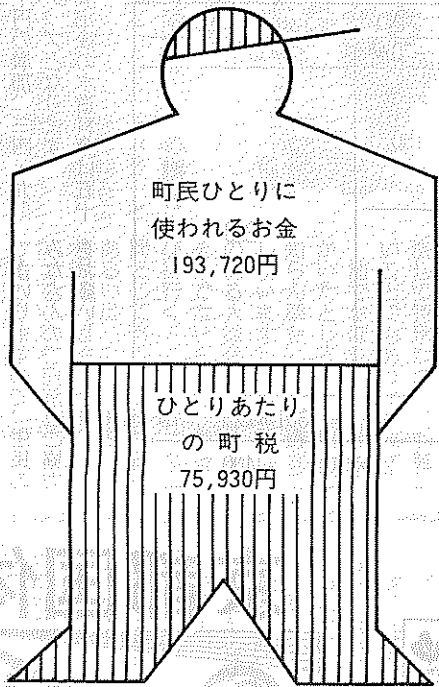

路、土地区画整理事業など井財産区繰入金、開発関連に係る国庫補助金などを計上したものです。

府支出金は総額二億六千三百五十五万五千円で前年度に比べ一六％の増で、町づくり構想研究調査費補助金などを計上しました。

寄付金は総額九千二百二十万二千円で、一般開発協力金のほか工場開発協力金などを計上、繰入金は松



効率的な財政運営

常に創意と工夫をもって

議会費

- ◇議会広報の印刷費、議員報酬、研修旅費など
- ◇児童手当、特別児童福祉手当、心身障害児童特別手当など
- ◇大住、みづく、松井ケ丘保育園運営補助
- ◇身体障害児療育費、延長保育費など

総務費

- ◇区、自治会の活動をより充実させるための経費
- ◇町づくりに関する調査研究、町総合計画策定委託
- ◇広報「たなべ」発行、声の広報製作委託など
- ◇防犯灯電気代、交通安全施設整備の事業費
- ◇史跡編纂委託

民生費

- ◇戦没者追悼にかかる諸経費、家庭福祉員設置費、心身障害者対策費、くらしの資金貸付金、共同作業所建設費など
- ◇敬老会事業費、敬老金、老人医療費、移動入浴車運行費、老人クラブ活動費など

衛生費

- ◇三ヶ月、一歳六ヶ月児健診に要する経費、予防接種事故対策費、休日応急診療所繰出金など
- ◇各種予防接種に要する経費、住民検診事業、伝染病委託事業など
- ◇献血推進事業、薬剤散布事業
- ◇ゴミ収集車購入費、ゴミ処理事業費、清掃施設改築事業など
- ◇し尿処理事業費
- ◇公害対策事業費

治茶 田辺町草内
沼祥玉園
 電話二一〇二三六

茶問屋 **今村芳聖園**
 田辺町田辺
 田辺二一〇一八

治茶 純正宇治茶
舞妓の茶
 田辺町普賢寺
 TEL ②0256(代)

し尿くみ取り料金はくみ取り券で支払いましょう

燃えないゴミに必ず分けて

収集当日に

きめ細かな行政を進め

都市基盤整備の充実

将来の町づくりに向けて

労働費

- ◇勤労者住宅融資預託金 および利子補給など

農林水産業費

- ◇農業振興事業費、農業共済特別会計への繰出金
- ◇水田利用再編対策事業費

土木費

- ◇新農業構造改善事業費、農村総合モデル事業費、農村基盤整備事業費
- ◇国土調査法に基づく地籍調査
- ◇有害鳥獣駆除事業、甘南備山造林事業および公用計繰出金、三山木および草分団および部運営助成費など

消防費

- ◇道路維持費、道路台帳整備費、道路新設改良費など
- ◇河川維持費、直田川ほか河川改修事業費、排水路整備事業費など
- ◇公共下水道事業特別費用補償
- ◇退職消防団員報償費、野外活動センター増設費、国民体育大会準備推進費など
- ◇防火水槽新設事業、消防新設事業、司令車更新、積載車更新など
- ◇広域避難場所誘導方向板設置事業費

商工費

- ◇田辺町商工会振興事業補助など
- ◇第十五回夕涼みのついで負担金

教育費

- ◇学校・幼稚園整備費、教育振興費、同和教育費、桃園小学校校舎新築事業、大住小学校体育倉庫新築事業、大住中学校校舎買取事業および増築設計委託、大住・培良中学校校舎賃借料
- ◇各種団体育成費、図書館充実費、文化財保護費、留守家庭児童会育成事業費など

一般会計・特別会計前年度比較表

昭和59年度	昭和58年度
8億5,930万円	6億950万円
(対前年比、△は減)	
9億9,862万7千円	10億6,928万4千円
7,818万7千円	8,342万8千円
886万円	808万3千円
7億4,933万2千円	8億2,222万5千円
5,951万4千円	6,034万5千円
14億7,286万円	13億4,083万4千円
2,590万2千円	2,522万7千円
12億4,548万4千円	11億4,641万6千円
132億3,176万6千円	106億5,084万2千円

一般会計(4.5%)

国民健康保険(△6.6%)

住宅新築資金等貸付(△6.3%)

松井財産区(9.6%)

公共下水道(△8.9%)

農業共済(△1.4%)

水道(9.8%)

休日応急診療所(2.7%)

老人保険(8.6%)

合計(24.2%)

一般会計目的別内訳

総務費 8億536万2千円(9.4%)

農林水産業費 3億9,977万5千円(4.7%)

消防費 2億7,715万円(3.2%)

議会費 1億1,875万5千円(1.4%)

労働費 303万4千円(0%)

商工費 3,584万4千円(0.4%)

諸支出金 8万9千円(0%)

予備費 500万円(0%)

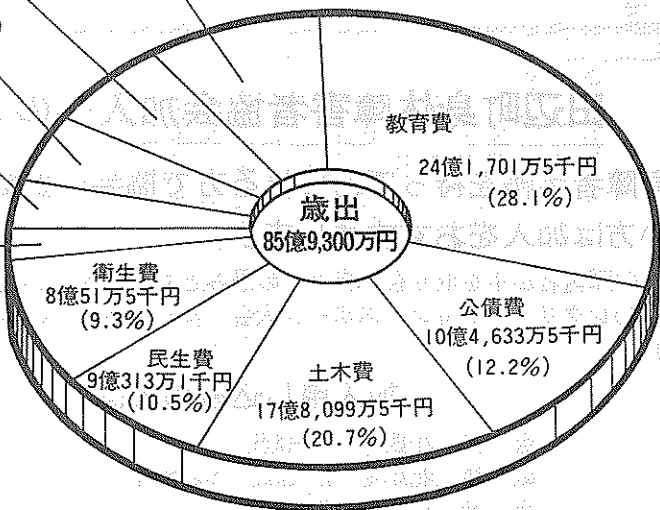

府支出金 2億6,355万5千円(3.1%)

寄付金 9,220万1千円(1.1%)

繰入金 2億6,009万4千円(3.0%)

地方譲与税 8,100万円(0.9%)

財産収入 8,428万2千円(1.0%)

娯楽施設利用税交付金 3,580万円(0.4%)

使用料及び手数料 2億1,598万9千円(2.5%)

その他 1億2,366万3千円(1.4%)

自動車取得税交付金 7,770万円(0.9%)

分担金及び負担金 1億4,413万9千円(1.7%)

町債 12億8,890万円(15.0%)

町税 33億6,883万2千円(39.2%)

地方交付税 13億5,776万5千円(15.8%)

国庫支出金 11億9,908万円(14.0%)

おいしいお米は

田辺町農協

田辺支所(2) 0116
大住支所(2) 0156
草内支所(2) 0056
三山木支所(2) 0067

記念品・内祝・引出物・粗供養

ギフトショップ

ホリタカ

お電話を頂ければ
すぐにお伺い致します

田辺町松井
☎2-3518

ガソリン・灯油・軽油
車検・板金・塗装

株 田辺自動車

田辺町多々羅
☎②-0382(代)

理容 モリタ

草内山科54-4
TEL (3)2684

カットパーマアイパー

近鉄興戸駅
(東へ七百m)

油絵も鑑賞できます

近畿量協同組合 加盟店
全日本化学量協会

カーテン・カーペット施工

茂たみ店

TEL ②-0301(本店)
②-3149(支店)

奥さん登場

田辺の町で子どもとともに生きる

子どもが満一歳になった落ちついた日々を過ごすよ
 の機会に勤めを止め、便うになりました。ひとりっ
 利さが何よりという大阪のせい、友だちが好ま
 市内のマンションを引越して公園や庭で遊んでい
 い、この田辺町に住み、家ご機嫌でした。
 を移したのが昭和五十八年 翌年には、草内幼稚園に
 の八月でした。
 歴史のある、空気のいい 入園、暖かい心で見守って
 い、そして自然のいっぱい 友だちとの出会いがあり、
 ある田辺の町ですが、子 それは母親から見えてい
 どもも初めの一月は友だちも、子どもにとって楽し
 ちもなく、大阪に帰りたい、充実した二年間であっ
 の一途でした。幸い近所であつたように思います。
 良い友だちにめぐり逢い、そして、私も幸せなこと
 と思えます。



田宮 節子
(新興戸)

この六年間、育児に家事
 と懸命でした。子育ては
 これからも続きますが、私
 には一つの夢がございま
 す。それは子どもと一緒に
 田辺町に点在する歴史の散
 歩です。もう少し、子ども
 が大きくなれば、親子のふ
 れあいもかねて、田辺町を
 くまなく歩いてみたいと思
 っています。
 住みよい田辺町で、親子
 ともども精いっぱい生きて
 いきたいと考えています。

名古屋



月日の流れ

府営田辺団地 谷口 綾子

各古屋
 で生まれ
 育った私
 が結婚に
 よってこの町で生活を
 するようになったのは
 ちょうど十年前の今頃
 でした。
 その頃は、
 友人もなく、
 生活慣習も異
 なり、言葉に
 対する不安も
 ありました。
 月日の流れと
 言う「力」で
 京都弁もマ
 スターし、友
 人も二人の子
 どもを媒体と
 して、保育園
 から小学校へ
 と渡り渡り広がり
 してきました。
 道で知人に出会
 うと、立ち話に花が咲
 き、子どもに何度もせ
 かされ、やっと失礼
 し、また、知人に出会
 い立ち話と……まっ
 すく痛れば十五分の所
 を、一時間もかかって
 帰ることがたびたびの
 今です。
 今ではすっかりこの
 町に生活基盤が出来た
 私ですが、たまに名古
 屋に帰ると、
 見慣れた景色
 や聞き慣れた
 言葉には、や
 はり懐かしさ
 を隠す事は
 できません。
 私にとって
 は、名古屋は
 第一のふるさ
 とです。そし
 て、この町は
 第二のふるさ
 とです。しか
 し子どもたち
 にとつては、第一のふ
 るさとです。
 本津川や山城の山並
 み、いつまでも子と
 もたちをやさしく見守
 ってくれる町であつて
 欲しいものだと思ひ、
 また願つております。

保健婦メモ

すこやかな老後をめざして

人間のからだの機能が低下してくるのは、35歳ごろからです。自分では気がつかなくても、耳は遠くなりますし、視力も衰えてきます。
 また血管も硬くなって「動脈硬化」といわれる状態になります。そして年をとると、病気の様子も、その現れ方にも、若いころと違って老人特有のものが見られます。
 その特徴をみてみますと、まず、
 ①若い人のようにはっきりとした症状を示さず、自覚症状が現れにくい
 ②高血圧症・脳卒中・心臓病などの血管の病気が、
 ③閉経リユーマチ・腰痛・神経痛などの運動器の病気が、
 ④その他、ガン、ぜんそく、老人性白内障など、
 ⑤面での注意に加え、少し

国民年金

前納すると安くなります

国民年金の保険料は、今月から六千二百二十円となりました。一度納め忘れがあり、なかなかならぬ納めにくさを感じておられる方も、前納制度の利用をおすすめします。四月に保険料の前納をしますと、通常の場

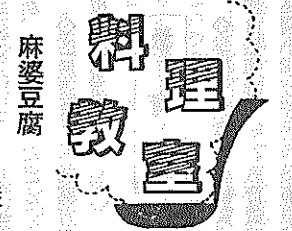

料理教室

麻婆豆腐

子どもの大好きな麻婆豆腐はいかがでしょう。簡単ですぐにできます。
 材料(6人分)
 豆腐1.5丁、豚ひき肉、葱、豆苗、しょうが、酒、醤油、味噌、豆油、片栗粉、水、調味料

私の学級

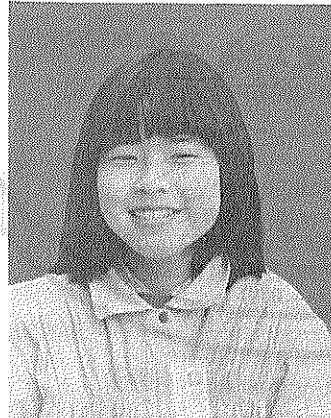

片山 真由美
三山木小五年

は、一週間に手を上げた回数や発表した回数を合計し、みんなと競争します。だからみんな、いっしょうけんめいがんばっています。
 みんな勉強でも、スポーツでも、おもしろく明るい学級だけれど、先生におこられたりすると、うそのように静かになります。
 ほかに、友だち関係のことや、いろいろな問題があるけれど、先生とみんな協力したり、自分から反省したり実行したりする、すばらしい力のある私の学級です。

田辺町身体障害者協会加入へのご案内

身体障害者手帳をお持ちでおられる方で協会へまだ入っていない方は加入をおすすめします。
 ○障害者が手を取り合い自立への励みともなり各々が懇談する会です。
 ○レクリエーション、スポーツ大会、歩こう会などの事業を行っています。
 加入申し込みの方は
 会長 小西宅 2-0061
 副会長 北川宅 2-3532 へお電話してください。
 会計 村上宅 2-4477
 地区担当役員がおうかがいします。

金融会

行大住支店
 行田辺支店
 金庫田辺支店
 庫三山木支店
 銀行田辺支店
 行田辺支店
 金庫田辺支店
 用金庫田辺支店

青色申告・記帳代行から税務
 経営相談・土地譲渡申告・相
 続税対策・CPA監査まで

株式会社 クレジット・サービス (TBC)
田村公認会計士事務所

田辺町東 2-5656(代)
 (法務局南クリーム色の3階建)

私たちTBCは京都・田辺・山城を
 ネットして情報を提供しています。

(京都) 下京区六条油小路東275-2
 (山城) 相楽郡山城町上狛

実認 ゴム表
 印印 印札

竹村印判店

田辺町役場前
 ☎②1427

民間車検工場

近

自動車工業

田辺町関屋46-1
 ☎(2)2179

安心して任せる

近代グループ

近代警備保障(株)
 ・近代ビル管理(株)
 近代通信システム(株)
 ・近代サービス(株)

☎田辺 5-0301
 本社 06-353-0301

SimpleLife

きょういちや

三山木駅前 TEL.07746-20243

おきさん

みなみくみこ



佐保姫の筆かきと見るつくし雪かき分ける春のけしきは、一と藤原為家の歌にありませう(夫木和歌抄)。

佐保姫とは、春を司る女神。

つくしは昔、つくしとつくしを筆にして春のたまりを一筆啓上、というわけではありませぬが、四月二十日、二十一日は郵便週間、記念切手が発行されます。

つくしそのものを描いた切手は日本にはありませんが、日本の歌シリーズという切手の中に、小さくつくしが描かれているものがあります。

歳時記

つくしは昔、つくしとつくしを筆にして春のたまりを一筆啓上、というわけではありませぬが、四月二十日、二十一日は郵便週間、記念切手が発行されます。

58年度明日の選挙 啓発作文入選作品

上村 直樹
田辺東小6年

ぼくは、この選挙から物やお金をもらったとして、投じようとしてはいけないと思います。それと、一人づつ、いいかげんに投じようとしてもかまわないという人がいるように、しないければならないと思えます。

ぼくの学校では、みんなのことを考え、役に立つ人を選びようしなければならないという希望を生かし、更に技術的、機械的にも満足してもらえよう専門的な立場からアドバイスしながら最善の方法を選び、細心の注意を払って誠心誠意まかされた工事を施工することと答えていきたいと思います。

建築工事をしてみると、最近では建築様式の変化、生活感の変化とともに注文される方の希望も、さりとてやりつづけていきたいと思います。



高度な知識と技術を 時代に対応して



建設業 林 成晃(出垣内)

今、建設業にとって何が求められているかと聞かれれば「注文される方の希望を生かし、更に技術的、機械的にも満足してもらえよう専門的な立場からアドバイスしながら最善の方法を選び、細心の注意を払って誠心誠意まかされた工事を施工すること」と答えています。

建築工事をしてみると、最近では建築様式の変化、生活感の変化とともに注文される方の希望も、さりとてやりつづけていきたいと思います。

このような中において、いろいろな建設事業が行なわれることが予想されますが、その事業を大手の企業にまかせるのではなく、我々地元建設業に従事するものが大いに研究し、新しいそして高度の知識と技術を身につけることによって地域の発展に寄与できるものではないかと考えています。

私の学級は男子18名、女のクラスです。

みんな、勉強よりもスポーツ、とっても明るい学級のバスケットボールやサッカーです。みんな楽しく、一番のスポーツです。

勉強も、もちろん三浦浦に、がんばっています。あまり発表できなかった人も発表するようになりました。それは、先生が意見発表のを作ってくださいました。

山菜つみハイキング

春の山で摘んだ山菜を料理して食べ、自然の恵みを感じてみませんか。

町体協「山友クラブ」

は、次のとおり「山菜つみハイキング」を行います。

◎日時 四月二十九日 (日) 午前八時三十分

◎集合 休前集合

◎場所 甘南備山周辺

◎参加資格 町内に在住

◎費用 三百五十円

◎申込 町体協事務局 (電話二二五二)へ電話で申し込むこと。定員は四十名で締め切ります。

入園 入学 記念の

お写真は 当スタジオへ

京都市町村職員厚生会指定店
京都府教職員互助会指定店

田辺富士写真店

近鉄新田辺駅東住宅地北東角

TEL 2-3062

小西秀芳堂

額装 軸物表装 ふすま

創業75年

田辺町本町
TEL 20159

■店舗装飾
■クロス貼
■カーテン
■カーペット
■床材一式施工

インテリア

国鉄大住駅西 33099
内装仕上業 京都府知事許可 (般-2第16573)

宅地建物取引業

◎分譲住宅

南都住建

同志社校門入口
3-3536代

税金のことならなんでもご相談ください

毎月5日が相談日

草内南垣内45-5
岡井宇一 税理士事務所
TEL 2-1251

田辺

京都銀行
京都信用
京都信用金庫
京都相互金庫
南都銀行
南京都信用
京都中央信託

みんなで守ろう「交通弱者」

春の全国交通安全運動 4月6日～15日

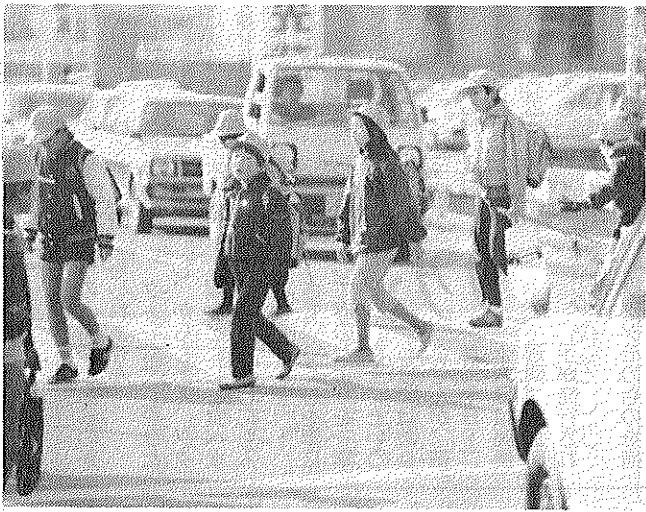

○親が教える

新入学(園)児の交通安全

親が日替りに誘われて、何となく外出したい気分になってしまふ——春はそんな季節です。でも、お気をひいてください。狭い日本には人や車があふれています。五十八年中に発生した交通事故は、全国で五十一万五千九百三十三件(一日平均千四百四十件)。前年と比較して三万三千六百四十二件(四・七%)も増えています。なかでも二輪車の事故、歩行者の歩行中の事故、自転車の事故、自動車に乗っていきなり歩行者の事故が目立って増えています。四月六日から十五日までは「春の全国交通安全運動」です。歩行者もドライバーも腰が痛い腰を緩めることのないよう、みんな交通安全を確立していきましょう。



生活にゆとりを

子どもが毎日の生活で時間ゆとりを持つことも、交通事故に遭わないための大切なポイントです。寝る前に翌日の準備を済ませるよう習慣づけ、登校時間に余裕をもたせるようにしましょう。あわてて登校し、忘れ物

具体的な教え方を

四月は新入学(園)のシーズン。いつでもどこでもお子さんが安全に行動できるようにするために、日常生活のなかで、日ごろのお母さんの努力こそがものをいいます。子どもを交通事故から守るために、知ってもらいたいこと、ぜひお子さんに教えてもらいたいことをまとめてみました。

具体的な教え方を

●実際の体験を通して教えることが大切です。通学通園時間に合わせてお子さんと一緒に通学(園)路を何回か歩いて、信号機の見方、横断歩道の正しい渡り方を指導しましょう。また、同じ道でも、時間や曜日によって交通事情が変わることもあわせて教えておきましょう。

●子どもには「ああしてはいけない」「こうしてはいけない」といつても、あまり効果はありません。安全な行動を具体的に教える実践させ、ほめながら教える効果があります。

●道路を横断する前に、必ずいったん停止する習慣をつけさせましょう。それには日ごろから、曲り角では必ず止まるなどの習慣をつけて注意深い子どもに育

帰宅後の遊び

に気づいて家に引き返す途中で、事故に遭うケースが多いのです。

●「一時停止」の標識のある場所や見通しの悪い交差点では、必ずいったん止まり、左右の安全をしっかりと確認させましょう。

●大車の巻き込み事故は死につながります。車が右左折するとき、後輪は前輪よりも内側を通ります。とくに、バスや大型トラックはその差(内輪差)が大

きいので、自転車は交差点の近くでバスやトラックと並んで走らないようにしま

しょう。

●大車の巻き込み事故は死につながります。車が右左折するとき、後輪は前輪よりも内側を通ります。とくに、バスや大型トラックはその差(内輪差)が大

きいので、自転車は交差点の近くでバスやトラックと並んで走らないようにしま

しょう。

●大車の巻き込み事故は死につながります。車が右左折するとき、後輪は前輪よりも内側を通ります。とくに、バスや大型トラックはその差(内輪差)が大

きいので、自転車は交差点の近くでバスやトラックと並んで走らないようにしま

しょう。

●大車の巻き込み事故は死につながります。車が右左折するとき、後輪は前輪よりも内側を通ります。とくに、バスや大型トラックはその差(内輪差)が大

きいので、自転車は交差点の近くでバスやトラックと並んで走らないようにしま

しょう。

●大車の巻き込み事故は死につながります。車が右左折するとき、後輪は前輪よりも内側を通ります。とくに、バスや大型トラックはその差(内輪差)が大

きいので、自転車は交差点の近くでバスやトラックと並んで走らないようにしま

歴史とともに歩む川

4月は「河川美化月間」

きれいな川を後世にのこそう

遠い昔から、川は私たちの生活と深いかわりを持ってきました。人々は、水を求めて川の

周りに集まり、川からさまざまな恩恵を受けて暮らしを営んできました。飲み水、洗

川の水を使い、また、その流れを貴重な水路として米などの物質を運ぶために利用してきました。

しかし一方、川は大雨や台風の際にははんらんし、人家や田畑をのみこんでしまっ

「かすみ堤」として恐れられた川も、退治に逃げられる準備をしてい

に逃がられる準備をしていない川は、増水時に水を川に盛った小高い場所に物を

から財産を守る先人たちの工夫のあらわれでした。



[かすみ堤]

○家族で防ぐ

お年寄りの交通事故

これからは高齢化社会の時代であるといわれています。五十八年中の交通事故状況を見ても、お年寄りの事故が大幅に増えており、ここにも高齢化の波が押し寄せてきていることが分かります。

特に、六十歳以上の死者数は、全死者数の四分の一以上(二千三百九十九人)を占めており、子ども

の死者数(七百九十人・十五歳以下)を大幅に上回っています。お年寄りは子ども以上に「交通弱者」の立場にあるといえます。

●自分の考えを変えにくくなり、そのため他人の注意も素直に受け入れられないことが多い。

●視力、聴力、筋力など身体機能の低下によって、とっさの判断やすばい行動がとりにくい。

●夜間の外出には、明るい服装を

町が管理することになった河川名

河川名	区	間
大谷川	上流端	左岸 田辺町大字松井小字水ヶ谷26番地先 右岸 田辺町大字松井小字口大谷29番地先 (八幡市町界)
	下流端	左岸 田辺町大字松井小字水ヶ谷10-3番地先 右岸 田辺町大字松井小字口大谷25-2番地先 (京都府管理河川 大谷川合流点)
虚空蔵谷川	上流端	左岸 田辺町大字大住小字虚空蔵谷50番地先 右岸 田辺町大字大住小字虚空蔵谷62番地先
	下流端	左岸 田辺町大字松井小字古松井56-1番地先 右岸 田辺町大字松井小字古松井44-3番地先
馬坂川	上流端	左岸 田辺町大字田辺小字丸山77番地先 右岸 田辺町大字田辺小字丸山152番地先
	下流端	左岸 田辺町大字田辺小字竹の脇33番地先 右岸 田辺町大字田辺小字田辺52番地先 (京都府管理河川 馬坂川合流点)
伸ノ谷川	上流端	左岸 田辺町大字大住小字大欠11-2番地先 右岸 田辺町大字大住小字伸ノ谷17-5番地先
	下流端	左岸 田辺町大字大住小字大欠7番地先 右岸 田辺町大字大住小字小林22番地先
竜王谷川	上流端	左岸 田辺町大字大住小字大欠7番地先 右岸 田辺町大字大住小字小林22番地先
	下流端	左岸 田辺町大字大住小字野上65番地先 右岸 田辺町大字大住小字小林1番地の2地先 (京都府管理河川 手原川合流点)

5つの川を指定

町が管理する河川

町内を流れる河川のうち五河川を、このたび新たに河川法の適用を受ける河川(町が管理する河川)に指定したのでお知らせします。

川の上流に「かすみ堤」をいくつもつくり、下流の甲府盆地を水害から救ったといわれています。

また、徳川家康が江戸のまちを水害から守るため、利根川の流れを変え、大車業を行った話は、ご存じの方も多いことでしょう。

このように、私たちがいつの時代にも「あはれ川」をおさめ、その水を上手に利用する努力を続けてきた。ダム建設によって水量を調節し、電気を起こす方法も考え出しました。

そして今、陸上交通の発達によって、川を水路として使ったことは少なくなりましたが、生活・産業用水の供給源として、川は役割をますます高まっています。

さらに、広大な河川空間は人々の憩いの場として、また地震の時の避難地として、絶好のオープンスペースです。

川の汚れは、決して川自身の責任ではないのですから、

川の上流に「かすみ堤」をいくつもつくり、下流の甲府盆地を水害から救ったといわれています。

また、徳川家康が江戸のまちを水害から守るため、利根川の流れを変え、大車業を行った話は、ご存じの方も多いことでしょう。

このように、私たちがいつの時代にも「あはれ川」をおさめ、その水を上手に利用する努力を続けてきた。ダム建設によって水量を調節し、電気を起こす方法も考え出しました。

そして今、陸上交通の発達によって、川を水路として使ったことは少なくなりましたが、生活・産業用水の供給源として、川は役割をますます高まっています。

ズームアップ田辺

金賞「ピースく平穏な日々」(八坂神社)

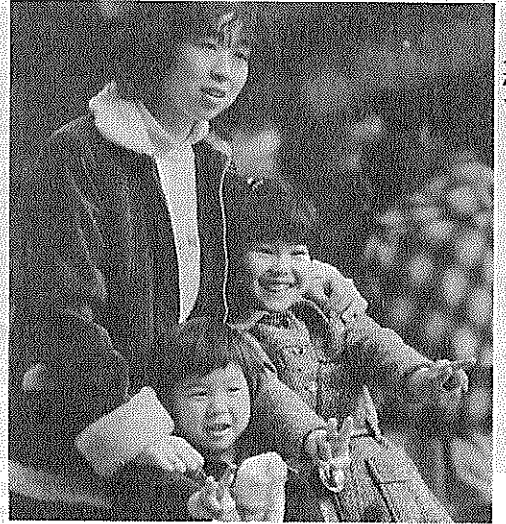

テーマは「親と子」

写真コンクールに力作30点

金賞は河原の加藤弘樹さん

町総務部人事広報課で入選作品については、撮影は、写真コンクール「ズームアップ」の作品をよく、テーマにあった情景募集していましたが、三月十五日の締め切りで、三十点の応募がありました。また、銀賞には公務員の森啓一さん(健康ケ丘)、銅賞には学生の西村正克さん(河原)の作品が選ばれました。銅賞は河原の加藤弘樹さん(河原)が選ばれました。今回は「親と子」で、んには参加賞を贈ります。



銅賞「親と子の笑顔」(自宅)

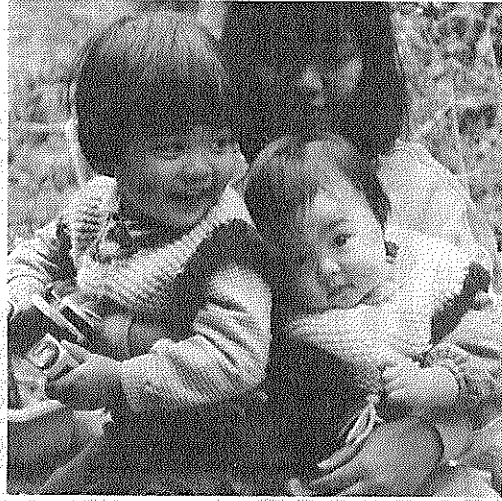

銀賞「ほいポーズ」(自宅)



環境シリーズ

使用済み水銀電池の処理



私たちが、ゴミとして出している物の中には、いろいろな物があります。生ゴミ・空カン・空ビン・古紙、その他不要な日用品など多種多様です。町は、燃えるゴミと燃えないゴミとに分けて収集。燃えるゴミは焼却、燃えないゴミは埋め立てする方法で処理されています。

「電気店などに設置される」となった回収箱

水銀電池(ボタン型電池)があります。今日のコンピュータ時代を反映して、電池の普及には目をみはるべきものがあります。使用済み電池は、安易にゴミとして出されてしまいます。

将来、乾電池の使用量の増大に伴い、乾電池に含まれる水銀による環境汚染の問題が心配されているため、日本電池・器具工業会では、使用済みボタン型電池を回収することになりました。

次のような方法で回収されますので、住民のみならず、ご協力をお願いします。

◎回収ルート
回収箱(小売店) ↓ 卸店 ↓ メーカー ↓ 処理業者
※販売ルートの逆ルートで回収しますので、分解したり、ゴミとして出さないようお願いします。



あなたの身近にあるものばかり。ボタン型水銀電池が使われている商品。

◎実施開始時期
五十九年三月から

◎回収箱の設置場所
電気店、カメラ店、時計店、ゲーム機おもちゃ、電子車店、玩具店、文房具店

◎ボタン型電池が使われているもの
カメラ、時計、補聴器、ゲーム機おもちゃ、電子車、上計算器等

「最低賃金」クリアして、いますか?

府南部の最低賃金は 1時間 426円
産業別賃金も決まっています

- ◎京都府最低賃金 時間額四百一十六円 日額三千四百四十四円
- ◎食料品製造業 時間額四百五十三円 日額三千六百九十九円
- ◎繊維産業(ねん糸製造業・金銀糸製造業・和服縫製業を除く) 時間額四百四十一円 日額三千五百一十五円
- ◎木材・木製品・家具・装備品製造業 時間額四百七十八円 日額三千八百七十七円
- ◎パルプ・紙・紙加工品製造業 時間額四百六十四円 日額三千七百三十二円
- ◎出版・印刷・同関連産業 時間額四百六十八円 日額三千七百四十四円
- ◎窯業・土石製品製造業 時間額四百七十九円 日額三千八百二十五円
- ◎機械・金属製品等製造業(自動車整備業・電気関係の一定の業務に従事する者を除く) 時間額四百七十八円 日額三千八百三十二円

立ち上がる同和地域の人々

シリーズ① アイウエオからの歩み

「わたしは、うちがびんぼうであつたので、がっこうへ行っておりました。……夕やけを見てもあまりうつくしいとおもはなかつたけれど、じやおぼえてほんとうにうつくしいと思うようになった。」

これは、高知県のある同和地域に生まれ育った七〇歳の婦人が書いた作文の一部です。

彼女は極貧の生活の中で、幼い時から家事や子守りなどに明けくれ、文字を学ぶ機会を失いました。

この文章は、七十歳で初めて文字をおぼえた喜びと、美しいものを美しいと思う人間の感性を取り戻したうれしさを生々と伝えています。

同和地域の人々は、多かれ少なかれ、彼女と同様に長い間の差別によって、教育を受ける権利をおびやかされ、文字を学ぶ機会を奪われてきました。そのため日常の読み書きさえ不自由しつづけてきたのです。

本町ではこれまで、同和対策をすすめるにあたって、行政施策と同和地域の人々による解放への自立とが一体となることを第一義としてきました。同和対策の環境改善、教育向上福祉増進などさまざまな施策は、同和地域の人々自身の自立を促し、自立のための取組みと結びついて、はじめて効果があるからです。しかし、今日同和対策事業が行政側からの一方的で慈恵的施策ととらえられている場合も少なくありません。それは、同和地域の人々自身による自立への努力が、あまり知られず、理解されていない面があるからです。そこで、今回のシリーズでは「立ち上がる同和地域の人々」と題し、自立への取組みを紹介していくことにします。部落差別をはねのけ、人権をとりもどそうとする同和地域の人々の努力を知っていただくことが、同和問題の認識をいっそう深めることになると思います。

差別によって奪われた文字を取りもどしたい。この切実な願いは、識字学習を生み出しました。

福岡県筑豊の同和地域から始まった識字学習は、四十年代、五十代の主婦達を中心とした。仕事や家事をおえ、借りた民家の一室で、リンゴ箱を机に「アイウエオ」を学ぶことから第一歩をふみ出しました。少しでも読み書き出来る人が講師になりました。

やがて、それは公民館や隣保館に場所を移し、講師も学校の教師や同和地域の青年達にひきつがれました。

現在では、大阪・兵庫・奈良・長野など各地で取りくまれています。

そして、その内容も読み書きだけでなく、絵画づくり、演劇などの文化活動へ発展してきています。

識字学習はまさに、人間の文化・人間の感性・人間そのものを取りもどす「アイウエオ」からの自立への歩みでもあるのです。

に従事する者 時間額四百三十四円 日額三千四百七十一円

◎卸売業 時間額四百七十六円 日額三千八百八十八円

◎小売業(調理士見習を除く) 時間額四百八十三円 日額三千九百一十二円

◎電気関係の一定の業務 時間額四百七十七円 日額三千八百七十七円

に從事する者 時間額四百三十四円 日額三千四百七十一円

都府最低賃金が五十八年十一月二十四日、産業別最低賃金は五十八年十二月三十一日です。

くわしくは、京都労働基準局賃金課(☎〇七五一一四一三二一五)へ。

もし緑がなくなったら——いたる所で山崩れや洪水が起き、空気は汚れ、そして酸素がなくなってしまいます。森林が大地に根をおろし、枝いっぱい葉をあげ、呼吸している、つまり生きているからこそ、私たちも生きていられる、ということを忘れてはなりません。緑豊かで健康な文化田園都市をスローガンに町づくりをすすめているわか町は、緑化事業の一つとして住民参加の記念植樹祭を毎年行っていますが、今年はこれが10周年を迎えたことを記念して3月11日、中央公民館周辺で「緑化まつり」を開催し大ぜいの人でにぎわいました。これから夏に向かって緑の一番美しい季節です。この機会に、緑の効用、緑の重要性、について考えてみましょう。

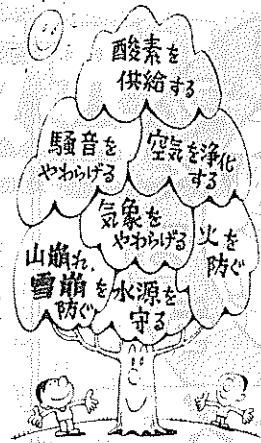

植物が空気中の炭酸ガスを吸って酸素を吐き出すこととはよく知られています。これは、植物の緑が光合成(太陽のエネルギーを使って、水と炭酸ガスから糖やでんぷんなどを作る)す

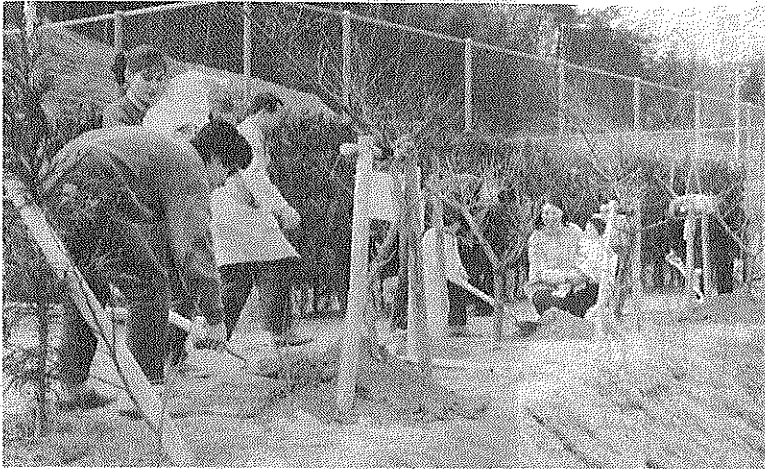

子どもの成長、家族の幸せへの願いがそれぞれの木に込められています。10周年を迎えた記念植樹(都市公園)

「緑があるから生きていける」 いっぱいある「緑の効用」

るとき、いっしょにできた酸素を外に吐き出す作用があるからです。

空気中の二酸化炭素を酸素に戻すことは植物による光合成でしかできません。ですから、産業が盛んになり、ガソリン、石油、石炭などを燃やして酸素を消費することの多くなった今、酸素を作り出す「緑」の重要性はますます高くなつたといえるでしょう。

緑の効用で意外と知られていないのが、空気をきれいにすることです。

天然のエア・クリナー

植物は葉の裏側にある気孔で呼吸します。そのとき亜硫酸ガスなどの有害なガスもいっしょに吸い込み、葉の中に硫黄などの物質を蓄える性質があります。また、空気中のほこりやばい煙は葉や幹に付着し、

雨が降ると地面に流されてしまいます。

空気中の二酸化炭素を酸素に戻すことは植物による光合成でしかできません。ですから、産業が盛んになり、ガソリン、石油、石炭などを燃やして酸素を消費することの多くなった今、酸素を作り出す「緑」の重要性はますます高くなつたといえるでしょう。

騒音をやわらげる

「森閑とした」という表現のあるとおり、森林や木に覆われた公園の中は静寂そのものです。

これは、重なり合うように生い茂った木の葉が、周りの騒音をさえぎっているからです。

最近では乗り物や工場から発生する騒音が公害の一つに数えられるようになり、森林のもつ防音の働きがいへん注目されています。

このほか私たちの環境を守る「森林の効用」には次のようなものがあります。

気象をやわらげる

真夏の木かげは、強い日差しをさえぎり、たいへん涼しいものです。一方冬も

森林の中は外に比べて摂氏一度近く気温が高いことが分かっています。

このほか、森林には家屋や農作物を強い風や砂から守る「防風林」としての役割もあります。

水源を守る

川の流域に森林があると洪水や干ばつが起らないといわれています。

これは、森林の中の木の

葉、落ち葉、こけ類や、その下にある海綿のような土が、降った雨を蓄え一度に川に流れ込むのを調整してくれるからです。

山崩れを防ぐ

傾斜地に根をおろした森林は、土や石をしかりとつかみ止めてくれる、いわば「天然のくさび」といえるでしょう。

記念式典

記念植樹に続いて町消防本部で行われた式典では、町長が「これからも地域が緑につつまれた良い環境づくりに力を入れていく。みなさんもそれぞれの家庭、地域で一本でも多くの木を植えていただきたい」との緑

【佳作】

◎ひろげよう、ゆたかな緑の町づくり 沖山ヤスエ(新)

◎豊かな緑で 豊かな環境 奥村茂造(草内)

◎守ろう、ふやそう田辺の緑 沖山恒夫(新)

【優秀作】

◎この一本 植えて緑の町づくり 田宮尚武(普賢寺)

◎住民のみなさんの緑化意識をより高めてもらおうと募集していた緑化推進標語の入選者の表彰にあつて、京都府造園協同組合事務局長の西村建依氏が「みどり」と「暮らし」をテーマに記念講演を行いました。

緑化推進標語の入選作品は次のとおり。(敬称略)

緑化木即売や講演

記念植樹「緑化まつり」

など盛りだくさん

記念植樹

午前九時半から都市公園で行われた「記念植樹」には、原田町長や戸田敏彦府田辺地方振興局長ら来賓をはじめ、家族づれなど三十人が参加。結婚や誕生、選



緑化推進標語の表彰式で町長から表彰状と記念品を受けとる優秀作の田宮さん

をするように、本来、日本人は農耕民族としての「助け合いの文化」を持っていました。

それが、工業化や核家族化が進み、個人の豊かさを追求するようになるにしたがって、他人とのかかわりが減り、助け合いの精神がだんだんと薄らいでしまったのです。

国民生活が豊かになり、余暇時間が比較的とれるようになった今、自分自身のためだけにではなく、だれかのために何かをしてあげてはいかがでしょうか。

現在、ボランティア活動をしている人たちは、そのほとんどが活動してよかつ

あなたもできるボランティア活動

基本は

「助け合い」の精神

最近「ボランティア」という言葉がよく使われるようになり、市民の義務がボランティアの精神につながっているのです。

昔はあった

田植えや収穫の時期になると地域ぐるみで共同作業

は本来、人間ならばだれもが持っている助け合いの精神があらはできることで、決して特別なことでも難しいことでもありません。

をお待ちしています。

【表 彰】

◎知事感謝状(町村議会 議長会副会長退任に伴う)

◎町自治功労者表彰(下敷一(東住宅))

◎知事感謝状(町村議会 議長会副会長退任に伴う)

◎町自治功労者表彰(下敷一(東住宅))

◎知事感謝状(町村議会 議長会副会長退任に伴う)

◎町自治功労者表彰(下敷一(東住宅))

◎知事感謝状(町村議会 議長会副会長退任に伴う)

◎町自治功労者表彰(下敷一(東住宅))

◎知事感謝状(町村議会 議長会副会長退任に伴う)

◎町自治功労者表彰(下敷一(東住宅))

◎知事感謝状(町村議会 議長会副会長退任に伴う)

◎町自治功労者表彰(下敷一(東住宅))

◎知事感謝状(町村議会 議長会副会長退任に伴う)

◎町自治功労者表彰(下敷一(東住宅))

◎知事感謝状(町村議会 議長会副会長退任に伴う)

◎町自治功労者表彰(下敷一(東住宅))

◎知事感謝状(町村議会 議長会副会長退任に伴う)

◎町自治功労者表彰(下敷一(東住宅))

写真専門店

カメラの **トモミ屋**

カメラ・DPE・写真撮影
スピード写真・材料一式

新京都信販
クレジット扱い

近鉄新田辺駅東
TEL 2 5548

トヨタ 全車

ダイハツ

地区販売店
指定サービス工場

上村自動車

田辺町東
TEL ② 0176代

省エネ時代の車

スズキ

相互オート

田辺 稲葉30
TEL (2) 0554

せきにし歯科

<受付時間>
午前 9:00~12:30
午後 3:30~7:00
(土曜の午後も診療中)

<休診日>
木曜日、日曜日、祝祭日

近鉄興戸駅前
TEL 3-5151

簿記教室

コンピュータ会計

ワープロサービス

OA機器販売

山城ビジネス(株)

田辺町河原受田45
TEL 3-6292

ポケットカメラありました



4月からは1年生
一路会が母子家庭
新入学児を励ます会

たくさんのプレゼントに、元気な声で「ありがとう」。中央公に母子会の7組の母子が出席。来賓からの温かい励ましや、お祝いの言葉に感激。(3月13日)

茶業農家に分宿し
日本一の玉露を学ぶ
福岡・黒木町の青年8人

普賢寺の山下寿一さん宅では2人が実習。「技術だけでなく流通面の勉強も」とたいへん意欲的。「基本からみっちり学んでほしい」と山下さん。(3月3日)

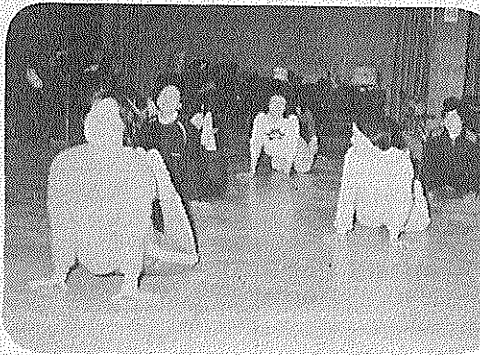

ストレッチ体操で快い汗
あなたのからだは
年齢のわりにどうでした?

運動をする機会の少ない奥さんたちにスポーツの楽しさを知ってもらおうと開かれた「スポーツ教室」。体の柔かい人、固い人—さまざまでした。(中央公・3月14日)

草内小児童が
お年寄りと楽しく交流
老人会との音楽のつどい

地域に根ざした教育に取り組む同校の恒例行事で、互いに歌や踊りを交換。子どもたちからの手作りの湯のみ茶わんのプレゼントにお年寄りは大喜び。(常磐苑・3月6日)



自然の中で学ぶ
6年生を送る週間、に
力を合わせて野外活動

取材中に耳に入った言葉が印象的。「お百姓さんの大切な畑、踏んだらあかん」と6年生。何よりの贈る言葉。となりました。(普賢寺小・3月6日)

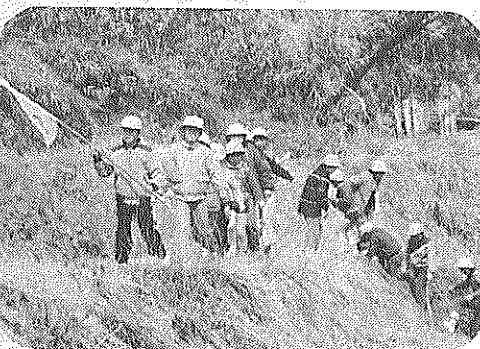

祝典のオープニングは町長らによるテープカット

祝典では校歌せい唱のあと、町長から校長へ体育館の鍵が渡され、続いて町長をはじめ上村議長、田宮教育委員長らが「すばらしい体育館を大切に使い、新しい歴史を作ってください」とあいさつ。児童を代表して6年生の小川泰治くんが「このピッカピカのりっぱな体育館が大切に使えます」と、喜びのこぼれを述べ、感謝の意をこめて、代表児童五人が町長らに花束を贈りました。

祝典のあとピアノ贈呈式が行われ、ピアノ開きでは新しいピアノの演奏で育友会コーラスが得意のどきどきを披露、会場を盛りあげました。完成した体育館は、木造



【上】完成した普賢寺小体育館 【右】旧体育館

平屋のものを取りこわしたあとに新築したもので鉄筋コンクリート平屋建六百五十平方メートル。ステーションと体育館員庫、放送室、男女更衣室などを完備、バスケット、バドミントンのコートが二面ずつ、バレーボールが一面とれます。

田辺町消費生活物資調査表

品目	規格	単位	平均販売価格(円)	
			3月	2月
小麦粉	薄力粉	1袋(1kg)	215	205
食パン	普通品	1斤	151	157
牛肉	中肉薄切り	100%	293	308
豚肉	中肉薄切り	100%	204	181
鶏卵	白色Lサイズ(パック入)	10個	257	241
キャベツ	—	100%	29	28
サラダ油	びん入	1.65%	575	580
醤油	パック入	1リッター	259	257
洗剤	合成洗剤	2.65%	875	876
	粉石けん	1kg	350	349
灯油	店頭渡し	1缶	1,397	1,387
	配達	(18リッター)	1,434	1,421

(注) 調査結果は、消費生活モニターが日常買物に利用する町内店舗の平均価格で町の平均価格ではありません



大きくてピッカピカの体育館で校歌をせい唱する児童

一休寺霊苑指定
甘南備寺霊苑指定

石碑・庭園石・石垣
建築石材加工

石幸江守石材店

田辺町南里2
☎ 2-0450

信頼の心を21世紀へ

ワープロサービス
OA機器
法令用紙
文具・事務用品・スチール家具

大栄

近鉄新田辺駅前
☎ 2-9473
・ 3-3091

ワープロ(文章作成)
サービス致します。

漢方をよりよく
より多くのの人に

いはら漢方薬局

(近商ストア東)
近鉄新田辺駅前
TEL 2-5848

改増築110番

あなたの住まい
のご相談は

田辺改増センター

三山木 山本
☎ 3-5654

建設コンサルタント

牧草コンサルタンツ

(旧称 牧草測量設計株)

田辺町東・法務局前
07746-2-4611(代)
FAX 07746-2-4617

町政カレンダー

APRIL 4

日	月	火	水	木	金	土
①	②	③	④	⑤	⑥	⑦
休日応急診療所開設(受付8:30~14:30)	三種混合(保セ13:30~14:30) = 生後24カ月~48カ月までの幼児	結相(社協13:00~16:00)	ツベルクリン(保セ13:30~14:30) 書教(☉9:30~11:30)	乳幼児相談(保セ9:00~11:00) 心相(社協13:00~16:00) 桃園小学校開校式(大住小10:00~)	判定・BCG(保セ13:30~14:30) 桃園小学校入学式(大住小10:00~)	小学校入学式(桃園小以外)
⑧	⑨	⑩	⑪	⑫	⑬	⑭
休日応急診療所開設(受付8:30~14:30) 町消防団入退団式・教養訓練(☉、田辺中9:00~12:00)	ツベルクリン(保セ13:30~14:30) 中学校入学式	3カ月児健診(保セ13:00~14:00) = 58年12月生 結相(社協13:00~16:00) 茶教(☉12:30~15:30)	判定・BCG(保セ13:30~14:30) 障害者相談(社協13:00~16:00) 書教(☉9:30~11:30)			▷...表の見方...◁ 心相=心配ごと相談 結相=結婚相談 書教=書道教室 茶教=茶道教室
⑮	⑯	⑰	⑱	⑲	⑳	㉑
休日応急診療所開設(受付8:30~14:30) 歩こう会(京信前広場9:30~) = 滝坂の道(奈良)	三種混合(保セ13:30~14:30) = 同 母教(保セ9:30~12:00) = 前期 無料法律相談(府田辺振興局13:00~16:00)	1歳6カ月児健診(保セ13:00~14:00) = 57年9月生 結相(社協13:00~16:00)	ツベルクリン(田辺・三山小13:30~14:30) = 小学生のみ 書教(☉9:30~11:30)	3歳3カ月児健診(田辺保健所13:00~14:00) = 56年1月生 老人健康相談(常磐苑13:30~15:00) 料教(☉10:00~14:00)	判定・BCG(田辺・三山小13:30~14:30) = 小学生のみ 心相(社協13:00~16:00)	
⑳	㉒	㉓	㉔	㉕	㉖	㉗
休日応急診療所開設(受付8:30~14:30)	ツベルクリン(大住・桃園小13:30~14:30) = 小学生のみ	3カ月児健診(保セ13:00~14:00) = 58年12月生 結相(社協13:00~16:00) 茶教(☉12:30~15:30)	判定・BCG(大住・桃園小13:30~14:30) = 小学生のみ ツベルクリン(田辺東小13:30~14:30) = 小学生のみ・離乳食実習(☉13:15~15:30) 書教(☉9:30~11:30)		判定・BCG(田辺東小13:30~14:30) = 小学生のみ 9カ月児発達相談(保セ9:30~11:00、13:00~14:30) = 58年6月生	▷...表の見方...◁ 料教=料理教室 母教=母親教室 保セ=保健センター(☎3-2662) ☉=田辺中央公民館(☎2-2552)
㉘	㉙	5/①	②	③	④	⑤
天皇誕生日 休日応急診療所開設(受付8:30~14:30) 山菜つみハイキング(一休寺前8:30~) = 甘南備山周辺	休日応急診療所開設(受付8:30~14:30)	結相(社協13:00~16:00)	ツベルクリン(草内・普賢寺小13:30~14:30) = 小学生のみ 書教(☉9:30~11:30)	憲法記念日 休日応急診療所開設(受付8:30~14:30)	判定・BCG(草内・普賢寺小13:30~14:30) = 小学生のみ	こどもの日 休日応急診療所開設(受付8:30~14:30)

⑥	⑦
休日応急診療所開設(受付8:30~14:30)	三種混合(保セ13:30~14:30) = 同 心相(社協13:00~16:00)

町民生部保健課は「第一回栄養教室」の受講者を募集します。

この教室は、地域の婦人の中から、栄養改善を普及啓蒙するための指導者として養成するため、日常生活の中で地域の実情にそった内容と方法で、住民のみなさんの健康の増進を図っていただきます。

【対象者】
この主旨を十分理解し、終了後も町などの実施する事業に、ボランティアとして積極的に参加していただける方に限ります。

【回数および受講時間】
一年間十二回、五十時間とします。所定の科目と時間を受講された方には、京都府知事の修了証書を交付します。

受講料は無料です。教室

第2回 栄養教室

受講生を募集します
=10日から28日まで受付=

開講は五月の予定です。参加希望者はハガキに住所、氏名、生年月日、世帯主氏名、電話番号を書いてお申し込みください。

◎申込先
町役場民生部保健課(田辺町田辺四〇〇)

◎受付期間
四月十日から二十八日まで

◎募集人員 四十名
くわしくは保健課(☎三一二二二)へお問い合わせください。



第1回栄養教室の開講式で山根田辺保健所長から修了証を受けとる受講生(3月16日)

移動図書館(かんなび号)巡回日程表

地区	時間帯	巡回日
火曜日コース	南 山 西 1:30~2:20 宮 ノ 口 2:40~3:30 山 本 3:50~4:40 新 興 戸 1:30~2:20 草 内 2:40~3:30 飯 岡 3:50~4:40	10、24 3、17
水曜日コース	東 住 宅 2:40~3:30 東 3:50~4:40 新 1:30~2:20 大住ヶ丘1丁目 2:40~3:40	11、25 4、18
木曜日コース	大住ヶ丘3丁目 1:30~2:20 西 八・東 林 2:40~3:30 松 井 3:50~4:40 府 営 田 辺 団 地 1:30~3:00 室 町 3:20~4:10	12、26 5、19
土曜日コース	松 井 ヶ 丘 1:30~2:40 健 康 ヶ 丘 3:00~3:40 健 康 村 4:00~4:40 多 々 羅 1:20~2:00 天 王 船 2:20~3:00 高 打 3:10~3:50 田 4:00~4:40	14、28 7、21

図書館だより
「故南正夫氏」蔵書の寄贈関係、田辺町史、大住村史など郷土資料関係。新撰京都名所図説、明治の京都写真集、南山雲錦拾要、南山再興日記写、保

社内のカラーブック、岩波写真文庫、近鉄沿線風物誌(社会、歴史、自然、芸術)各編その他で、適当な機会に公開する予定です。

ツ反検査とBCG接種を実施します

町民生部保健課は、結核一斉予防法に基づき、次のとおりツベルクリン反応検査およびBCG接種を実施します。該当される方は受けてください。

対象者
○生後六カ月から四十八カ月までの乳幼児で、BCGを受けていない方
○小学校一年生・中学校一年生

注意事項
次の方はツベルクリン反応検査は受けられません。
①栄養障害のひどい方
②重症または有熱の疾病にかかっている方
③まん性性の皮膚病にかかっている方

受付時間は午後一時三十分から二時三十分まで。日程、場所は町政カレンダーを参照。

※その他、ツベルクリン反応が不確実と思われる方はBCG接種はできません。

かかっている方
④ツベルクリン反応検査において非常に強い反応(水ぼうし、壊死等)を示したことのある方
⑤副じん皮質ホルモン剤を使用の方