

昭和59年2月1日現在
 ()内は1月1日現在
 男 21,949人(21,975)
 女 22,380人(22,424)
 計 44,329人(44,399)
 12,576世帯(12,626)

84.3
 NO. 236

木津川

発行と編集

京都府田辺町・総務部人事広報課
 京都府綴喜郡田辺町大字田辺小字辻40
 〒610-03 電話(代表)07746(3)1122
 (月刊)
 昭和27年5月1日創刊

わたしたちの田辺

田辺町の東部を流れる木津川、古くは山脊川、輪韓(わから)川、泉川、鴨川、笠置川などその呼び名の多いことは全国的にも大変めずらしい。特に泉川や鴨川は古くから歌枕として文学の世界にたびたび登場する。川名の多いことは、それなりに多くの歴史を物語ってくれる。

伊賀川と名張川の合する夢絃峡より八幡市橋本付近の淀川合流点まで全長52km、流域面積1308平方kmで南山城における中心河川として、歴史、文化、産業などわたしたちの暮らしに多くのかかわりを持つことは今後とも変わらないであろう。

木津川をさかのぼるのどかな帆掛け舟の風景、今はまったく見られなくなったが、年輩の人々にとっては忘れ難い風物詩のひとつである。東の木津川は西の甘南備山とともに、田辺町のイメージアップとして校歌は申すまでもなく産業、観光などの分野によくひきあわされる。

現代のような鉄道、道路など地上交通になる以前の南山城水運として木津川が果たした役割は極めて重要で、また两岸の村々をつなぐ草内、飯岡、水主などの渡しは今なお多くの語り草として受け継がれている。悲運の武将穴山梅雪、万年樋の豊田武兵衛翁など木津川とのかかわりの中で話題はつきない。

昭和42年、多目的ダムとして高山ダムが完成され、はんらんの心配はほとんどなくなったが、過去の生々しい洪水の被害を忘れてはならない。流れも清き木津川、母なる川としていつまでも流れ続けることを祈りたい。(田宮尚武氏執筆)

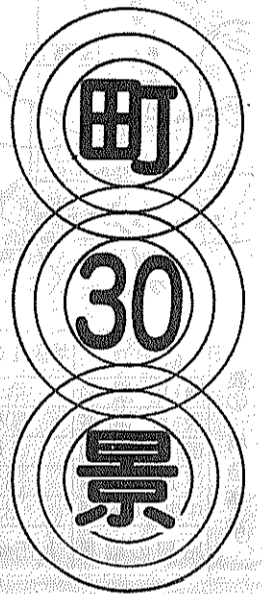

木津川



木津川の渡し・山城大橋下流(昭38.12)

おいしいお米は
 まごころ米 スイラ パール

田辺町農協

田辺支所(2)	0116
大住支所(2)	0156
草内支所(2)	0056
三山木支所(2)	0067

燃えるゴミ
 燃えないゴミに
 必ず分けて

収集当日に

田辺町休日応急診療所

(診療日) 毎祝、日曜日と年末年始(12月31日~1月3日)
 (診療科目) 内科・小児科
 (受付時間) 8:30~14:30
 (場所) 田辺町田辺田辺78番地(消防庁舎北側)
 (電話) (3)-2662

至八幡
 至校方
 至木津
 新田辺駅
 田辺駅
 夜場
 消防署
 休日診療所
 保健センター
 都市公園
 田辺中央公民館
 田辺中学校

京奈バイパスの概要

京都南部の新しい動脈 住民の要望を踏まえ事業を推進

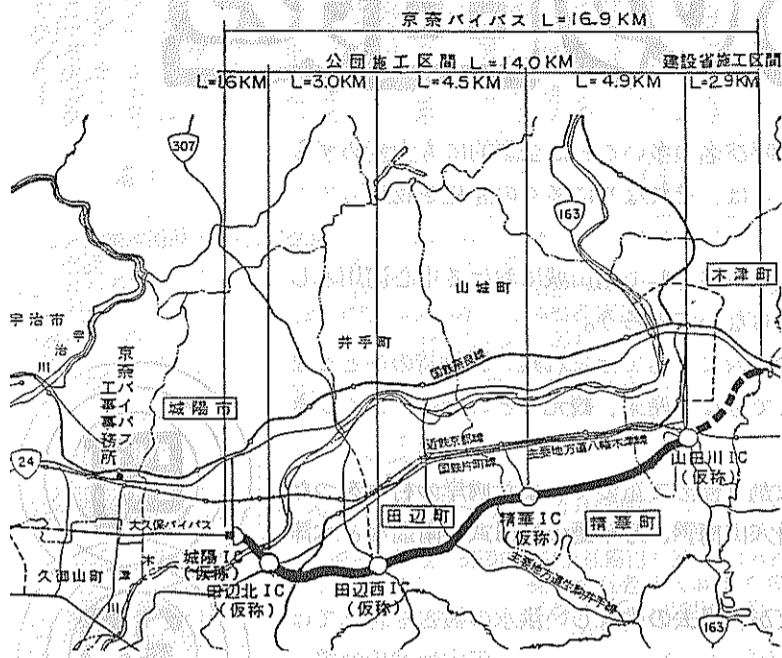

表① 構造基準

項目	城陽IC～田辺北IC(延長1.6km)		田辺北IC～山田川IC(延長12.4km)	
	第三種	第一級	第一種	第三級
適用規格	第三種	第一級	第一種	第三級
設計速度	80km/h	80km/h	80km/h	80km/h
車線数	4車線(暫定2車線)	4車線(暫定2車線)	4車線(暫定2車線)	4車線(暫定2車線)
車道の幅員	3.5m	3.5m	3.5m	3.5m
中央帯の幅員	3.0m(暫定時:無)	3.0m(暫定時:無)	3.0m(暫定時:無)	3.0m(暫定時:無)
路肩の幅員	1.75m(一般)	1.25m(50m以上の橋又は高架)	1.75m(一般)	1.25m(50m以上の橋又は高架)

京奈バイパスは、本紙五十六年三月号で、バイパスルート案が発表(五十六年二月九日)されたことについてお知らせしました。その後、建設省、京都府、関係市町などで各種調査・要望・検討が進められ、町でも道路建設についての検討を行ってきた結果、五十八年六月三十日に京奈バイパス(城陽市寺田～相楽郡精華町山田川)の建設が決定され、五十八年七月一日に工事事務所を宇治市に設置しました。現在、関係地域に京奈バイパス建設にかかる説明をし、関係地域の協力をいただき、中心杭の設置や設計協議用図面の作成、また土質調査などを進めているところであり、今後みなさんの協力をいただき推進するもので、今回は事業の概要と今後のスケジュールについて説明しましょう。

事業の目的

両バイパスの間は一車線のままで、一日当り約二万台の交通量があり最大のネットワークとなっています。京奈バイパスは、大久保の両国際観光都市を結ぶ一般国道として計画された道路です。

事業の概要

① 有料道路名 京奈バイパス
② 路線名 一般国道二十四号
③ 工事区間 京都府城陽市寺田～京都府相楽郡精華町山田川

京都府側は大久保バイパスが暫定二車線で、奈良側は奈良バイパスが暫定二車線または四車線です。さらに国道二十四号のうち、京都府側は四車線、奈良側は暫定二車線です。

今後の予定

今後、日本道路公団により工事着手に向けて進められていきますが、当面は表②の作業内容に基づいて行われます。



測量が終わりルート予定地に建てられた道路の中心を示す標識(大住・岡村)

表② 今後の事業予定



詳細設計を行い用地幅を決定、幅杭を設置したうえで用地測量に入っていく予定です。そして、五十九年度後半から用地買収にかかり、六十三年度には一部が着工し、六十四年度には用地測量が完了し、六十五年には用地買収が完了し、六十六年度には工事着手し、六十七年度には完成し、六十八年度には二車線完成予定です。

ご理解ください 国保財政の現状

わが国は、国民のすべてが医療保険制度に加入する国民皆保険の仕組みをとっています。昭和三十六年に他の公的保険制度に加入できなかった人をすべて国民健康保険制度の加入者とする(こと)によってわが国は国民皆保険となりました。

この国民健康保険は、お年寄りを多く抱えている制度であり、政府管掌保険など被用者保険に加入していた人も五十五・六十歳を過ぎると定年を迎えて国民健康保険に移ってきます。自営業や農家を中心に発足した

なぜ赤字なのか?

国民健康保険は現在では中高齢者を対象とする医療保険としての性格も合わせ持ったものになっています。五十七年度の加入者一人当たり医療費は十二万九千五百七十七円となり、これは中一七歳以上加入者と比較する治りにくい病気が増えること、回復力が弱まること、年々老人の人口が増加するにつれ町の医療費も伸びる一方です。

国民健康保険の仕組み

国民健康保険は現在では中高齢者を対象とする医療保険としての性格も合わせ持ったものになっています。五十七年度の加入者一人当たり医療費は十二万九千五百七十七円となり、これは中一七歳以上加入者と比較する治りにくい病気が増えること、回復力が弱まること、年々老人の人口が増加するにつれ町の医療費も伸びる一方です。

一休寺霊苑指定

石碑・庭園石・石垣
建築石材加工

石幸江守石材店

田辺町南里2
☎ 2-0450

せきにし歯科

<受付時間>
午前 9:00~12:30
午後 3:30~7:00
(土曜の午後も診療中)

<休診日>
木曜日、日曜日、祝祭日

近鉄新田辺駅 徒歩5分

☎ 3-5151

写真専門店

カメラのトモミ堂

カメラ・DPE・写真撮影
スピード写真・材料一式

新京都信販
クレジット扱い

近鉄新田辺駅東
TEL 2-5548

省エネ時代の車

トヨタ 全車
ダイハツ

地区販売店
指定サービス工場
上村自動車

田辺町東
TEL ② 0176代

省エネ時代の車

相互オート

田辺 稲葉30
TEL (2) 0554

水道事業経営は

受益者負担の改善を...

水道事業の健全化にむけて

町水道事業の過去における決算の概略については、これまで二回にわたりお知らせしてきましたが、今回は町水道事業の財政状況を予測してまいりました。

町水道事業は、昭和三十三年に簡易水道として事業開始以来、みなさんの生活用水を確保するため、五期にわたる拡張事業を推進してまいりました。

これらの事業の成果、また五十二年度からの府営第二山城水道の受水によって現在の水需要に見合う施設能力と給水体制は確立されています。

しかし生活水準の向上、整備計画を府が策定する多様化によって今後の水需は増加するものと予想されます。一方、事業の運営については、経営の努力や効率化をはかってまいりましたが、府営第二山城水道の受水費や諸経費の増加によって経営が厳しくなり、五十八年度末では累積欠損金約七千万円が見込まれます。

さらには、長期的な水需給の見通しのもとに、将来の水道事業の整備を計画的に推進するため、府下を四水道圏に分け、特に南部地域(五市十一町村)を一体的に必要の増加に処するたため、広域的視野に立つた安定水源の確保などを目的とした「南部地域広域水道事業費」も必要です。

これらの経費を現行料金で対応するには、極めて困難な財政状況であり、このままでは、地方公営企業法の原則として、受益者負担により賄うことが必要と見込まれ、給水原価に見合った料金に達することが予測されています。

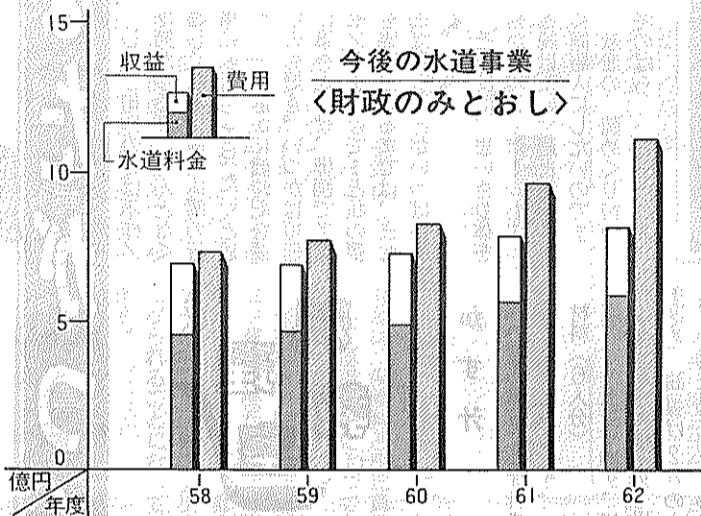

年度	58	59	60	61	62
収 (うち水道料金)	700 (461)	693 (466)	723 (487)	783 (561)	814 (595)
費用	718	766	843	975	1,103
単年度利益または損失	△ 18	△ 73	△ 120	△ 192	△ 289
累積欠損金	△ 70	△ 143	△ 263	△ 455	△ 744

(注) 57年度累積欠損金52百万円

交通災害共済

ご家族そろって加入を

3月19日から28日まで出張受付

万一の交通事故に備えて今年も家族そろって交通災害共済に加入しましょう。町内に住んでおられる方なら、ご家族も加入できます。共済期間は五十九年四月一日から六十年三月三十一日まで。二年間で、一日一円の掛金で最高百二十万円まで見舞金が出払われます。町は別表のとおり三月十九日から二十八日まで、各地区の公民館で出張受け付けを行いますのでご利用ください。

はわが身となるかもしれぬ車、自転車(十二号以上)を、事故に備えて家族を、荷車、汽車、電車、モノレール、トロリーバスおよび身体障害者用車イスの接触、共済期間は一年間ですが、中途に加入される方は、申し込み受け付け日の翌日から六十年三月三十一日までとなります。

掛金は一人につき年額三百六十五円ですが、三十五円は町が負担しますので、一人あたり三百三十円となります。(中途加入も同様)対象となる交通事故は、日本国内の道路上または軌道上において、自動車、単

交通災害共済加入受付日程表

月 日	受付場所	受付時間
3月19日(月)	松井公民館	午前9:00~10:00
	西八公民館	10:30~11:30
	東林公民館	午後1:00~2:00
	岡三公民館	2:10~3:10 3:30~4:30
3月21日(水)	松井公民館	午前9:00~10:00
	大住公民館	10:30~11:30
	健康公民館	午後1:30~2:30
	健康公民館	3:00~4:00
3月22日(木)	薪休公民館	午前9:00~10:00
	一原公民館	10:30~11:30
	新田公民館	午後1:30~2:30
	新田公民館	3:00~4:00
3月23日(金)	府営第2集会所	午前9:00~10:00
	東田公民館	10:30~11:30
	草内公民館	午後1:30~2:30
	飯岡公民館	3:00~4:00
3月24日(土)	多々羅公民館	午前9:00~10:00
	青年婦人研修所	10:30~11:30
3月26日(月)	興戸公民館	午前9:00~10:00
	新興公民館	10:30~11:30
	高木公民館	午後1:30~2:30
	同志社住宅公民館	3:00~4:00
3月27日(火)	山本公民館	午前9:00~10:00
	協三公民館	10:30~11:30
	江津公民館	午後1:30~2:30
	宮ノ口公民館	3:00~4:00
3月28日(水)	水取公民館	午前9:00~10:00
	天打公民館	10:30~11:30 午後1:30~2:30 3:00~4:00

※田辺町役場福祉課と三山木福祉会館では、いつでも受け付けをしています(月~金午前8時30分~午後5時まで、土12時まで)

表彰

町善行表彰 小田善一氏(東林)

小田善一氏(東林)は、大住中学校の楽器購入費として百万円を、故南正夫氏(水取)は、町の郷土資料にと書籍三百六冊などを

善意の寄付

3月19日まで 願書の受付は

建設省国土地理院は三月十九日(月)まで、五十九年測量士・測量士補試験の願書の受け付けを行っています。

くわしくは田辺地方振興局または田辺土木事務所にお問い合わせください。

簡易保険・郵便年金

あなたの生活設計のお役に立ちます

郵便局は、三月三十一日まで「明るいくらしの設計 簡易保険・郵便年金新加入運動」を実施しています。加入者の共同財産である

空家住宅の入居者募集は行いません

町営住宅は昭和二十六年から三十六年にかけて建設されたもので、その大部分が木造住宅です。耐用年数をほかに経過しており老朽化が著しく、空家が生じても大修繕を施さないのでお知らせします。

募集は行いません

測量全般 設計監理
都市計画 区画整理
補償・地質・権利調査

牧草コンサルタント

(旧称 牧草測量設計)

田辺町大字東(法務局前)
07746-2-4611(代)

伏見区表町(土木事務所前)
075-611-5211(代)

記念品・内祝・引出物・粗供養

ギフトショップ

ホリタカ

お電話を頂ければ
すぐにお伺い致します

田辺町松井
☎2-3518

ガソリン・灯油・軽油
車検・板金・塗装

株 田辺自動車

田辺町多々羅
☎2-0382(代)

理容 **モリタ**

草内山科54-4
TEL (3)2684

カット&パーマ&アイパー

近鉄興戸駅
ココ
(東へ七百m)

油絵も鑑賞できます

近畿量協同組合 加盟店
全日本化学量協会
カーテン・カーペット施工

茂たみ店

TEL ②-0301(本店)
②-3149(支店)



今年、小学校を卒業する長女が二月、田辺に越して来ました。

た五十七年度から三山木にも延長保育ができて、やっと落ち着きました。四月から小学校へ行くのもお友達と一緒だったので喜んで二女。三山木の事もよく知っています。

1日も早く学童保育所を

三山木 奥田 のぶる



この地にも一日も早く学童保育所ができて、安心して働けるようになってほしいです。

折返しし点

奥さん登場

私は、子ども三人(娘)を我が家の下宿人だと思ってしまう。子ども達にとつての

と.....つまり今は仮住いの身である。下宿人達と同居できるのは、一生のうちほんの短い期間である。せめてこの間は、彼女等とうまく歩調を合わせて、居心地のいい温かい家庭づくりを、と心掛けています。

秋山 幸子 (松井ヶ丘)



立ち上げている私は、最近俳句を始めた。下宿人が皆出払った後、淋しい思いをしないうちに、また、「脳細胞を刺激して老化防止になるよ」の魅力ある勧誘に参ったのである。

しかし何作の方は不作、季節が移る度になんとなく嬉しくなる。神社仏閣の行事にも行って見たいと思う。

あなただがってくるページ

木下 香織

田辺東小6年

58年度明るい選挙 啓発作文入選作品

私が思うには近ごろの大人の人は、いいかげんだと思いがち。選挙に対して、もっと興味をもち、真剣に投票をし、今の日本にふさわしい意見を出している人、えらぶべきだと思えます。なのに、お金をもらったり、自分の意見を出して人達をだましている人、まただまそういう人達の中、まだ良いう人達はまだ正しい意見をいえずにいます。

私は、十一歳のこの年まで、選挙がどれだけ大切かわかりませんでした。そして今、選挙を、国民がどれだけ考えているのか知りたかったです。みんなそういう人は、だまされてしまったのだと、少しは悪い人もいたのだと、わかってきました。それでも、選挙権のある、正しい人を選び、私達国民の住みよくなる国をつくってほしいです。



料理教室

かす汁

寒い夜の献立にかす汁を動かすパレーボールも一つと続けたい。静と動を仲良く同居人にしたいのです。献血の腕めくり待つ冬のぼら

私の学級



岡田 陽次

普賢寺小六年

な人が、中心になってどんな事でも取り組んでいます。陸上運動交歓記録会に出場した時は、他の学校の人数の多さにも負けず、32名でりっぱに入場行進が出来、2人の人が賞をもらいました。このように人数は少なくても、がんばりやのクラスです。

「ボランティア」募集

当ボランティアバンクでは、ねたきり・独居老人への友愛訪問や障害者に対する外出時の介助等各種活動を行っています。一人でも多くのボランティア登録をお願いします。また、ボランティアの要請があればお申し出ください。

信頼の心を21世紀へ
ワープロサービス
O A 機器
法 令 用 紙
文具・事務用品・スチール家具
大栄
近鉄新田辺駅前
☎ 2-9473
・3-3091
ワープロ(文章作成)
サービス致します。

玄米茶の素 麦茶
株式会社
仲井玄米茶屋
田辺町草内上り
TEL②0151(代)

山今宗
製造直売(自園)お茶の
玉宗園
田辺町草内
TEL②6493(代)

治
純正宇治茶
癖嫉の茶
田辺町普賢寺
TEL②0256(代)

今村孝聖園
田辺町田辺
田辺二〇〇一八

田辺町草内

あくさん

作みなみきこ



このように、人間はだれもが、年とともに機能の低下をきたします。すなわち

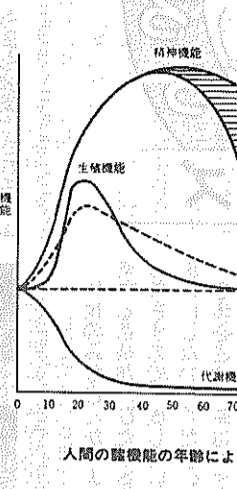

保健婦メモ

すこやかな老後をめざして

その②

「この頃なんだか耳が遠くなってきたなあ」「目がかすんで見えにくい」「あれ、てしあってよいのじゃないか?」など、日常生活の中でよくきかれる会話は、人間の体は一般に四十五歳から、衰えはじめると言われています。下の図は、年齢と人間の種々の働きとの関係をあらわしています。この図からわかるように、運動機能は年をとるとともに低下するのに対して、精神機能は五十歳ごろまでは上昇し、六十歳ごろから低下してきます。

「人間の体は使わなれば、その働きが衰える」と言われています。適度に運動すれば筋肉の衰えを防ぎ、さらに血液のめぐりもよくなり、体に適度の刺激を与え、体が健康に維持されます。また、精神機能のうち、知能で考え、計算力、学問をおぼえる力、計算力、学習能力は、年齢とともに衰えやすいのですが、一般的常識、判断力は衰えにくいといわれています。

国民年金

国民年金保険料

四月から 六千二百二十円に

国民年金の保険料は、今年四月から一月分が五千八百三十円から六千二百二十円に変わります。これは、老齢年金の受給者がふえ続けていくのと、国民年金の給付に必要な額もふえていくためです。保障料を納め忘れたりし

「ここで毎日の生活の中で頭を使う機会を多くもち、できるだけの人のとつき合ひ、話し合う機会をもつことが「ボケ」の予防につながるのです。次回は老人に多い病気のその予防を考へてみましょう。」

◎日時 三月二十三日 午前十時三十分〜正午 午後一時三十分〜三時

◎場所 田辺地方振興局

みんなのひろばに参加を

子どもを産み育てる家である 人生八十年の折返し点に

「みんなのひろば」は、子どもを産み育てる家である。人生八十年の折返し点に。子どもを産み育てる家である。人生八十年の折返し点に。

記念植樹10周年 緑化まつり

記念講演や緑化木の即売

3月11日中央公園周辺で

町は記念植樹十周年記念として「緑化まつり」を三、暮らして」講演(京都府造園月十一日(日)、中央公民協同組合事務局長 西村建館周辺で開催します。依先生(午前十一時から)

声

あすの商工業

初心を忘れずに

目日のたつのは早いもので、商売を始めて早くも九年が過ぎ、十年目を迎えるという間、一日があつたという間に過ぎてしまします。街を歩いていても店の中が気になって、ショーウィンドの中を見たり、看板をも二にも店がうまいく

見ても、今度は私の店の看板もあの様にしようと思ったり、毎日毎日が勉強の連続の日々です。本を讀んでもイラストを見ても、店の為になる事は、知らず知らずの内に考えています。一に

「こまごまやってこれたのも、主人の両親の協力も大きく感謝しています。とても幸せな私です。子ども達も大きくなって、私の手から離れようとしています。こんな時職業があつてよかったと思つています。店のこれからの発展に少しでも私の力が役立ちたいなほうれしいです。みんなから愛され、気軽に親しみのある店にしたいと思つています。」



酒類販売業 今村スミ江(東)

「こまごまやってこれたのも、主人の両親の協力も大きく感謝しています。とても幸せな私です。子ども達も大きくなって、私の手から離れようとしています。こんな時職業があつてよかったと思つています。店のこれからの発展に少しでも私の力が役立ちたいなほうれしいです。みんなから愛され、気軽に親しみのある店にしたいと思つています。」

「この頃は少し安定してきて、気が緩みがちになる事があるので初心を忘れずに、何事もお客様の身になって考えています。思いがけない商売の道に入ってしまった私ですが、この頃は、店に出ていると落ちて着かないようになってきました。これからは主人と二人で、二人三脚でしっかりと地を足をつけてがんばっていきたくと思っています。」

普賢寺小学校は、学年に学級。す。ほくたちの学級は、保育園と同じメンバーです。だから、とても仲がいいし、その点、悪い点もほとんどわかり。女の仲は、時々仲は悪くなります。事な時には一つにまとまること。す。ほくは学校委員長をしていますが、ほくのクラスは、女子が活躍です。その中のリ

宅地建物取引業

地元業者

南都住建

同志社校門入口 3-3536代

税金のことならなんでもご相談ください

毎月5日が相談日

草内南垣内45-5 岡井宇一 税理士事務所 TEL 2-1251

御宴会・御料理・寿し 幕の内弁当・仕出し

だいせん 大膳

田辺町田辺本町 交差点北へ30m TEL (2)0014(代)

人生最大の財産は?

健康と運。健康と幸運は正食に有り。正食は力なり酵素食品は健康の元。中山式健康機器 その他

近鉄新田辺

フジヒロ商店 草内口バス停前 2-9469

卒業入学 記念の お写真は 当スタジオへ

京都府市町村職員厚生会指定店 京都府教職員互助会指定店

田辺富士写真店 近鉄新田辺駅東住宅地北東角 TEL 2-3062

京都国体

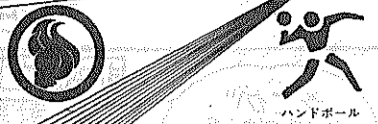

新しい歴史に向かって走ろう

シリーズ③

夢は大きく国体出場

ハンドボール府大会に「全田辺」チームが特別参加し善戦する

六十三年度京都国体の八月十一・十二日に「全田辺」チームとして特別参加しました。

この大会は府内最大の主催で昨年末から、住大で、一般・実業団・民のみならずのハンドボールへの関心を盛り上げたようにハンドボール教室きた強豪十五チーム（女子は高校を除いてフリー）の参加者が、国体会場の特典として、第二十六回知事杯京都府選抜ハンドボール選手権大会（二）も最も強豪とされる東山

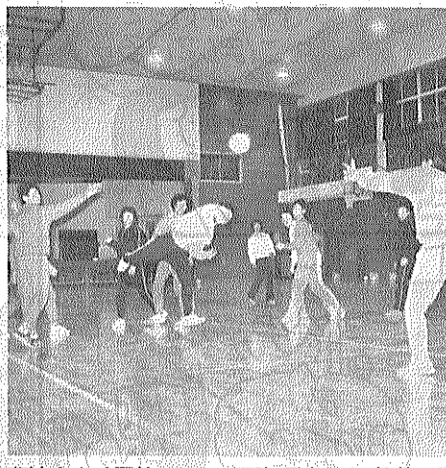

夢は大きく国体へ……。練習に励むハンドボール教室のメンバー

と対戦し二四対一〇で惜しくも敗戦。女子も京都女子高校に敗れました。しかし何と云っても急ぎよできた「全田辺」チーム。これからはもっと練習を積み重ね、ハンドボール教室（高校生以上なら誰れでも参加可。田

辺中学体育館で三月二十七日までの毎月曜日午後七時三十分～九時三十分まで、終了後もクラブとして存続させ、いずれは国体に出場をとメンバー全員夢を大きくくぐらま



環境シリーズ

「飼犬」最低限のマナーを守ろう

犬は必ずつないで飼いましょう

町内では千四百五十頭の犬が現在登録されていて、人にはこわい場合もあり、約九世帯に一頭の割合で、犬そのものが恐ろしい存在飼われています。最近では、

番犬としてより、ペットとして飼う人が多くなってきています。飼主として、おとなしい犬でも他

登録と予防注射を必ずしましょう

住民のみならずから犬に對する苦情がたびたび寄せられますので、放し飼いは絶対にしてはなりません。散歩をさせる時は必ずつないでさせ、特に子どもが犬に相手になったりすることとが近づくように注意してください。また、フン便をした時は必ず飼い主が始末をしてください。

犬は狂犬病予防法により毎年一回、犬の所在地の知事に登録しなければなりません。また、犬の所有者は狂犬病予防注射を六カ月ごとに受けさせなければならぬとされています。

犬の回りも清潔にしましょう

飼犬の犬小屋が狭かったり、汚ない食器や日陰で湿気が多く、カ・ハエなど飼犬が居ることを表示している犬は欲求不満に

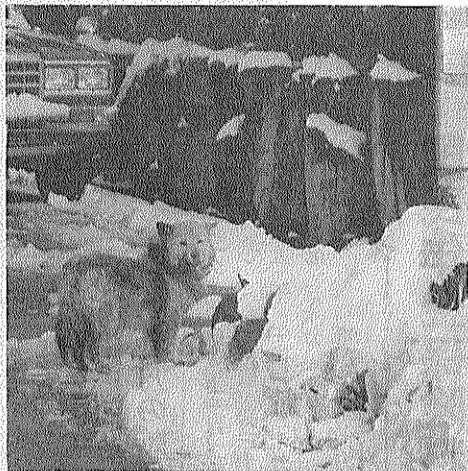

犬にとっては自由でいいかも……。でも世の中、犬の好きな人ばかりではありません。

消費生活モニター募集

消費者の代表として
より良い生活をめざし
あなたの声を行政に

田辺町消費生活物資調査表

品目	規格	単位	平均販売価格(円)	
			2月	1月
小麦粉	薄力粉	1袋(1kg)	205	218
食パン	普通品	1斤	157	154
牛肉	中肉薄切り	100%	308	300
豚肉	中肉薄切り	100%	181	189
鶏卵	白色レサイズ(パック入)	10個	241	220
キャベツ	—	100%	28	17
サラダ油	びん入	1,650%	580	583
醤油	パック入	1リッター	257	265
洗剤	合成洗剤	2,65%	876	857
	粉石けん	1%	349	352
灯油	店頭渡し	1缶	1,387	1,367
	配達	(18リッター)	1,421	1,392

(注) 調査結果は、消費生活モニターが日常買物に利用する町内店舗の平均価格で町の平均価格ではありません。

犬が不要になったり死んだ時は

府田辺保健所

難病等相談を開催

健康相談

飼犬が不要になった時は必ず府田辺保健所へ持って行ってください。また、飼犬などが死んだ時は有料(一俵三千円)で処分します。町民生保課環境課と「川崎病」の患者とその家族を対象として、医療および生活管理にかかわる相談、指導、助言等を行います。

今年度は小児慢性特定疾患のうち「小児せんそく」と「川崎病」の患者とその家族を対象として、医療および生活管理にかかわる相談、指導、助言等を行います。

府田辺保健所は五十八年度京都府難病等相談を開催します。

当医師(京都府立医科大学小児科医師 清沢伸幸氏)予約 ②については予約制(十五名)で、三月一日から十日まで府田辺保健所保健指導課(三三三三七四五)で受け付けます。

健康相談 町は、成人病に関する健康相談を次のとおり行っています。食事や生活の心配や悩みのある方、家族の方のご相談も受け付けます。お気軽にお越しください。

日時 ①三月六日(火)午後一時三十分～三時三十分 ②三月十四日(水)午後一時三十分～四時三十分

場所 府田辺保健所

内容 ①講演「小児せんそく」の治療と家庭看護 ②講師 京都府立医科大学小児科医師 清沢伸幸氏

日時 一月～三月の毎月

場所 町保健センター

担当 保健婦

青色申告・記帳代行から税務経営相談・土地譲渡申告・相続税対策・CPA監査まで

株式会社 クエックビジネスセンター (TBC)

田村公認会計士事務所

田辺町東 ☎2-5656(代)

(法務局南クリーム色の3階建)

私たちがTBCは京都・田辺・山城をネットして情報を提供しています。

(京都) 下京区六条油小路東275-2

(山城) 相楽郡山城町上狛

実認 ゴム表
印印印 札

竹村印判店

田辺町役場前
☎②1427

民間車検工場

+

自動車工業

田辺町関屋46-1
☎(2)2179

安心して任せる

近代グループ

近代警備保障(株)
近代ビル管理(株)
近代通信システム(株)
近代サービス(株)

☎ 田辺 5-0301
本社 06-353-0301

Simple life

きょういちや

三山駅前 TEL.07746-20243

—山城松明講—

16キロの道のりを古式ゆかしく

木津町の文化財保護団体も初参加

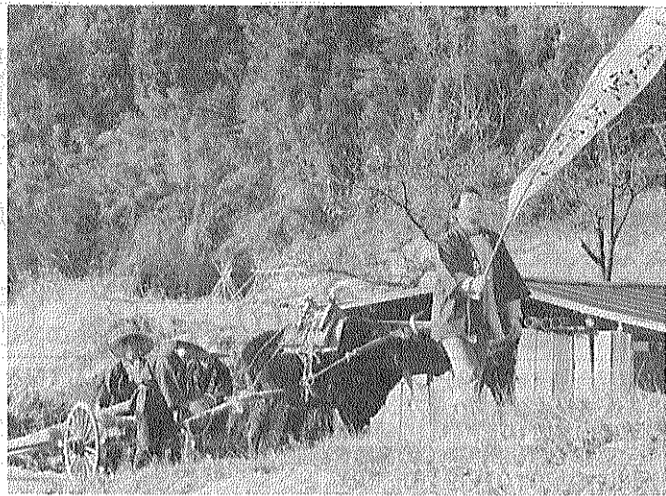

奈良・二月堂へ向けて出発する講のメンバー

奈良二月堂竹送り

例年になくきびしい寒さ。二月堂のお水取りが終ると、ふるえ上がった今年の春がくるといわれている。関西では、奈良東大寺。そのお水取りの大籠松

明(おおかごたいまつ)に使う真竹を寄進する「竹送り」が二月十一日、天王で終わりました。この日、午前八時、竹林のところで雪の残る中、山城松明講(松村茂代表)、田辺の文化財を守る会のメンバーが、直径十五センチ、長さ七・五尺の真竹三本を、根をつけたまま振り起こし、牛の引く大八車につみ込んで出発。途中、車につみかえ、普賢寺の大御堂観音寺で、道中の安全を祈願し、再び車で木津町の泉大橋下流に向いました。木津川では、古式ゆかしくに帆かけ船で川渡りを行い、情緒たっぷりの水上の竹送り。今年から、この行事に木津町の文化財保護団体が参加し、茶がゆをたいて調のメンバーらにふるまっています。

有名茶の銘柄あてを競う

第10回新春茶香大会

町茶業青年団(奥西正幸 団長)主催の「新春茶香大会」が二月一日、町農協で開かれました。この大会は地域のみなさまにお茶のよさを親しんでもらい、茶業に理解を深めてもらうと毎年開かれていて、今年も各地域から二十四チーム百二十人が参加、山城玉露など有名茶の銘柄あてを競いました。成績上位は次の通り。(敬称略)

59年度

巡回日程決まる

府交通事故相談所

府交通事故相談所の五十一年度巡回日程が決まりました。巡回日程は次のとおりです。

- 7月4・18日、8月8・22日、9月5・19日、10月3・17日、11月7・21日、12月5・19日、60年1月9・23日、2月6・20日、3月6・20日
- 受け付け時間は、いずれも午前九時から午後四時までです。
- また同相談所では、次のとおり常設の相談所(無料)も設けています。
- ▽場所 京都市上京区竹屋町通り堀川西入(二条城北側)京都社会福祉会館内一階(☎〇七五八〇一)
- ▽相談日 一般相談日 曜、祝日を除く毎日、午前九時から午後四時まで(土曜日は午前九時から十一時まで)
- ▽法律上の専門相談は、弁護士(無料)により毎月六回、日時を定めて実施しています。相談日については、相談所にお問い合わせください。

記念誌発行

に協力

ポケットカメラ



より良い学校に

田辺中育友会が バザーと模擬店

より良い学校づくりにお母さんたちが一役。今回は事務機を贈ろうと大ハッスル。目標は50万円。「がんばらなくっちゃあー」。(2月19日)

けんめいに生きる姿に感動 中央公民館で

「障害児を考えるつどい」

「私たちのことわかってほしい」障害児学級の生徒が意見発表。ハンデを克服し、けんめいに生きようとする姿に参加者は感動。(2月15日)



創造性豊かに陶器づくり

楽焼に挑戦する

田辺小学校児童

粘土をこね、素焼きした作品に絵筆をふるう。どの顔も真剣そのもの。信楽の窯元へ送り10日程で到着。「まちどおしいなあ」。(2月6日)

府下幼・小・中の 優秀作品が一堂に

中央公で府学校教育美術展

父母や地域のみなさんの美術への関心を高めてもらおうと、絵画、版画、陶芸など約400点がズラリ。友だちの作品を熱心に鑑賞。(2月19日)



泣き虫おには誰かな?

松井ヶ丘保育園で

チビッコ豆まき

みんなの心の中にすんでいる鬼を追い出そうと、鬼に扮した先生めがけて「おにはそとー」。大切な豆。最後にちゃんと拾いました。(2月4日)

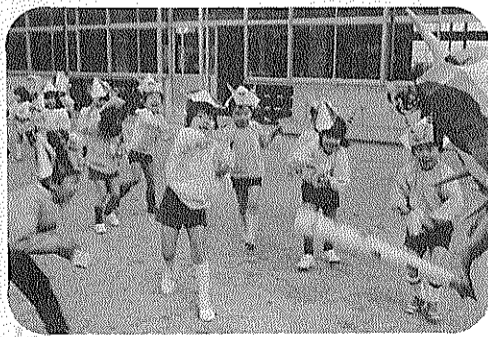

小西秀芳堂

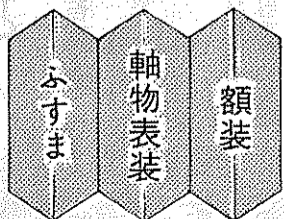

創業75年

田辺町本町
TEL 20159

- 店舗装飾
- クロス貼
- カーテン
- カーペット
- 床材一式施工

専門店



国鉄大住駅西 ☎ 33099
内装仕上業 京都府知事許可
(般-2第16573)

「地域社会を
文化で結ぶ店、
雑誌・新刊書籍・学参書
(本を配達する店)」



●営業時間/アサ10時~ヨル9時
田辺町河原御影30-22
☎(07746) 2-0827

OA機器なら

(ワープロからオフコンまで)

松本システム

ナショナル 富士通 販売店
ミロク 経理

田辺町松井ヶ丘1-18-13
☎ 2-7080 (自宅)
075-921-2236 (連絡先)

田辺金融会

- 京都銀行大住支店
- 京都銀行田辺支店
- 京都信用金庫田辺支店
- 京都信用金庫三山木支店
- 京都相互銀行田辺支店
- 南都銀行田辺支店
- 南都信用金庫田辺支店
- 京都中央信用金庫田辺支店

町政カレンダー

MARCH

3

日

月

火

水

木

金

土

広告掲載

広報たなべ

業者募集

本紙では、毎回広告を掲載していますが、五十八年度の契約が三月号(No. 236)で満了します。広報たなべ広告掲載を希望される方は、新規希望者および現在契約されている方も改めて次の要領で申し込んでください。

申込方法 所定の申込書(人事広報課備え付け)に必要事項を記入のうえ、三月十五日(木)までに町総務部人事広報課へ申し込んでください。

広告料金は一回七千円で最低六カ月以上、継続して掲載する方に限ります。申し込みがあれば町広報委員会にて選考して決定します。募集件数は三十三件で締め切ります。くわしくは人事広報課へ。

① 乳幼児相談(保セ9:00~11:00)
固定資産税課税台帳縦覧開始(町役場税務課8:30~12:00、13:00~17:00) = 21日まで(土曜日午後、日曜日および祝日は除く)

②

③ >...表の見方...<
心相=心配ごと相談
結相=結婚相談
書教=書道教室
茶教=茶道教室

④ 休日応急診療所開設(受付8:30~14:30) 防火パレード(町内一円8:30~10:30) 消防署・団合同山林消火訓練(興戸酒屋神社付近11:00~12:00)	⑤ 三種混合(保セ13:30~2:30) = 生後24カ月~48カ月までの幼児 住宅取得控除申告相談(京信田辺支店10:00~12:00、13:00~16:00) 心相(社協13:00~16:00)	⑥ 麻しん(保セ1:30~14:30) 結相(社協13:00~16:00) 高齢者講座(◎10:00~12:00) ※5日=ハンドボール教室(田辺中19:30~21:30)	⑦ 麻しん(保セ13:30~14:30) 書教(◎9:30~11:30)	⑧	⑨	⑩ 打田婦人学級(打田公民館19:30~21:30)
⑪ 休日応急診療所開設(受付8:30~14:30) 緑化まつり(中央公園周辺9:00~15:00) = 町民記念植樹、講演、緑化木即売 田辺の史跡探訪(国鉄大住駅集合9:00~14:00)	⑫ 麻しん(保セ13:30~14:30) ハンドボール教室(田辺中19:30~21:30)	⑬ 3カ月児健診(保セ13:00~14:00) = 58年11月生 結相(社協13:00~16:00) 健康ヶ丘老人大学修了式(健康ヶ丘公民館10:00~12:00) 茶教(◎12:30~15:30)	⑭ 書教(◎9:30~11:30)	⑮ 町立中学校卒業式 3歳3カ月児健診(田辺保健所13:00~14:00) = 55年12月生 老人健康相談(常盤苑13:30~15:00) 料教(◎10:00~14:00)	⑯ 東住宅老人大学卒業式(東住宅公民館10:00~12:00)	⑰ 町立幼稚園卒園式 江津婦人学級(江津公民館19:30~21:30)
⑱ 休日応急診療所開設(受付8:30~14:30)	⑲ 町立小学校卒業式 三種混合(保セ13:30~14:30) = 同 母教(保セ9:30~12:00) 二後期 無料法律相談(府田辺振興局13:00~16:00)	⑳ 春分の日 休日応急診療所開設(受付8:30~14:30) ※19日=ハンドボール教室(田辺中19:30~21:30)	㉑ 1歳6カ月児健診(保セ13:00~14:00) = 57年8月生 心相(社協13:00~16:00) 書教(◎9:30~11:30)	㉒	㉓ 9カ月児発達相談(保セ9:30~11:00、13:00~14:30) 献血(府田辺振興局10:30~12:00、13:30~15:30)	㉔ 幼・小・中終業式
㉕ 休日応急診療所開設(受付8:30~14:30)	㉖ ハンドボール教室(田辺中19:30~21:30)	㉗ 3カ月児健診(保セ13:00~14:00) = 58年11月生 結相(社協13:00~16:00) 茶教(◎12:30~15:30)	㉘ 離乳食実習(◎13:15~15:30) 書教(◎9:30~11:30)	㉙	㉚ >...表の見方...< 料教=料理教室 母教=母親教室 保セ=保健センター (☎3-2662) ◎=田辺中央公民館 (☎2-2552)	㉛
㉜ 休日応急診療所開設(受付8:30~14:30)	㉝ 三種混合(保セ13:30~14:30) = 同	㉞ 結相(社協13:00~16:00)	㉟ ツベルクリン(保セ13:30~14:30)	㊱ 乳幼児相談(保セ9:00~11:00) 心相(社協13:00~16:00)	㊲ 幼・小・中始業式 判定・BCG(保セ13:30~14:30)	㊳ 町立小学校入学式

事務職や保母など

バイト・臨職登録者募集

五十九年度の町アルバイトおよび臨時職員等登録者の募集をします。

今回募集する職種は、一般事務、医療事務、技術、保育所保母、幼稚園教諭、保健婦および看護婦(看護婦については、休日応急診療所だけの勤務の場合もあり)、給食調理師、保育所延長保育パート職員、清掃作業員、用務員、宿日直員、電話交換手です。

応募資格は次のとおり。

- 一般事務、医療事務 技術(土木)は、昭和十八年四月二日以降に生まれた高等学校卒業以上の方。
- 保育所保母は、昭和十三年四月二日以降に生まれた保母資格を有する方。および高等学校卒業以上で施設における保育経験を有する方。
- 幼稚園教諭は、昭和十三年四月二日以降に生まれた幼稚園教諭免許を有する女子。
- 保健婦および看護婦は、保健婦および看護婦免許を有する女子。
- 給食調理師は、昭和十八年四月二日以降に生まれた調理師免許を有する方。
- 保育所延長保育パート職員は、昭和八年四月二日以降に生まれた女子。
- 清掃作業員は、昭和十八年四月二日以降に生まれた男子。
- 用務員は、昭和八年四月二日以降に生まれた方。
- 宿日直員は、大正十二年四月二日以降に生まれた男子。
- 電話交換手は、昭和十八年四月二日以降に生まれたに基づき支給します。

申し込み受け付け期間は、三月五日(月)から十七日(土)まで(日曜日および幼稚園教諭は、昭和十三年四月二日以降に生まれた男子)。

賃金は、一辺町職員の臨時の任用に関する規程に基づき支給します。

くわしくは町総務部人事広報課(☎3-1122)へ。

移動図書館(かんなび号)巡回日程表

巡回日	時間帯	地区
13、27	1:30~2:20 2:40~3:30 3:50~4:40	南山西口 ノ本 山本
6	1:30~2:20 2:40~3:30 3:50~4:40	新興戸内 草内 飯岡
14、28	2:40~3:30 3:50~4:40	東住宅東
7、21	1:30~2:20 2:40~3:40	薪大住ヶ丘1丁目
1、15、29	1:30~2:20 2:40~3:30 3:50~4:40	大住ヶ丘3丁目 西八・東林井松
8、22	1:30~3:00 3:20~4:10	府営田辺団地 室町
3、17、31	1:30~2:40 3:00~3:40 4:00~4:40	松井ヶ丘 健康ヶ丘 健康村
10、24	1:20~2:00 2:20~3:00 3:10~3:50 4:00~4:40	多天羅王 高打

図書館より

人物像壇輪(三聖病院長 医学博士、日本考古学協会 宇佐晋一氏) 時間は、いずれも午前10時から午後12時まで、多数のご参加をお待ちしています。

文学講座 三月十一日・二十五日(中央公民館) 二五日(田辺高校教諭 岡林清子氏) 三月十八日(薪公民館) 二日 堀切古墳の